www.alamrakamy.com

عالم رقمي

عقول شابة

رئيس مجلس الإدارة ورئيس التحرير **خالد حسن**

جريدة أسبوعية متخصصة فى تكنولوجيا المعلومات والاتصالات

itida
هيئة تنمية صناعة تكنولوجيا المعلومات

السنة السادسة عشر - العدد 732 الاثنين 16 مايو 2022 - 15 شوال 1443 هـ | الثمن : 5 جنيهات | Sunday - 16 May 2022 | No. 732 . 16th year

برعاية إعلامية لـ " عالم رقمي " :

وزير الاتصالات : يفتتح قمة مستقبل مراكز البيانات 2022 .. فى 22 مايو الحالي

كتبت : باكينام خالد – نهلة أحمد

كشفت اللجنة المنظمة لفعاليات قمة مستقبل مراكز البيانات " The Future of Data Centers Summit 2022 " عن انعقاد تحت رعاية وبحضور الدكتور عمرو طلعت ـ وزير الاتصالات وتكنولوجيا المعلومات فى الفترة من 22- 23 مايو الجارى بالقاهرة وبرعاية اعلامية لجريدة " عالم رقمي".

ويسبق انعقاد القمة اقامة مؤتمر صحفى اليوم ، الأحد الموافق 15 مايو الحالى ، بحضور المنظمين وقيادات الشركات الراعية للحدث وهم مجموعة بنية وأورنج ومايكروفوكس وF5 ، وذلك للإعلان عن الترتيبات النهائية وتفاصيل الدورة بما يتضمن الموضوعات والمتحدثين والجلسات والأنشطة التفاعلية ، كما سيتوفر فرصة لعقد عدد من اللقاءات والإجابة عن كل الاستفسارات.

يذكر أن القمة تنعقد خلال دورتها الرابعة بمشاركة نخبة من الشركات العالمية منهم تاليس وجيجامون بالو ألتو وتريند مايكرو وماندينت تجدر الإشارة إلى أن الدورة الرابعة ستشهد لأعمال قمة مستقبل مراكز للبيانات The Future of Data Centers Summit 2022 الإعلان عن إطلاق 4 مؤتمرات مصاحبة أبرزها مؤتمر الأمن السيبرانى ومؤتمر الذكاء الإصطناعى والبيانات الكبيرة ومؤتمر التحول الرقمي ومؤتمر الإبتكار وريادة الأعمال FDC Stars لمنح الفرصة للشباب والمبتكرين للمساهمة بفعالية فى رسم ملامح مستقبل التنمية فى الوطن .

التخطيط: رفع قدرة قطاع التكنولوجيا لخلق فرص عمل وتعزيز المهارات ودعم الشركات الناشئة

كتب : نهلة أحمد – إبراهيم أحمد

أكدت الدكتورة هالة السعيد ـ وزيرة التخطيط والتنمية الاقتصادية ، أنه تم رفع قدرة قطاع الاتصالات وتكنولوجيا المعلومات، لكونه قطاعا حيويا ، على خلق فرص عمل وتعزيز المهارات لوظائف المستقبل ودعم الشركات الناشئة، وفى هذا الصدد تمت الإشارة لمبادرة مستقبلنا رقميا للتدريب التكنولوجى فى مجالات علوم البيانات والتسويق الرقمى وتطوير المنصات الرقمية، ومن تم تدريبهم خلال هذه المبادرة، بجانب تسريع وتيرة الرقمنة، من خلال ميكنة دورات العمل فى 73 مستشفى جامعيا كمرحلة أولى لدعم وتطوير أداء القطاع الصحى بالتعاون مع وزارة التعليم العالى .

ونوهت ، خلال اجتماعها مع الدكتور مصطفى مدبولى رئيس مجلس الوزراء لمتابعة ما تم تنفيذه من إجراءات تتعلق بالبرنامج الوطنى للإصلاحات الهيكلية ، إلى جهود تحسين بيئة الأعمال، وتعزيز دور القطاع الخاص، وذلك من خلال التوسع فى برنامج الطروحات، إلى جانب رفع كفاءة النقل بكل وسائله وتوفير النقل متعدد الوسائط لرفع كفاءة سلاسل الإمداد، وتنظيم شراكة القطاع الخاص وتفعيل دوره بها، بالإضافة لجهود دعم التحول للاقتصاد الأخضر، والمحافظة على الاستخدام المستدام للموارد الطبيعية. كما تناولت جهود رفع كفاءة ومرونة سوق العمل وتطوير منظومة التعليم الفنى والتدريب المهني، والتى تتضمن إنشاء جامعات تكنولوجية، وتحويل المناهج الدراسية لمناهج قائمة على منهجية الجدارات ورقمنة المحتوى التعليمي.

الصناعة : الموافقة على الإفراج الفورى عن سيارات الركوب

كتب : باسل خالد ـ نهلة مقلد

وافقت نيفين جامع ـ وزيرة التجارة والصناعة على الإفراج الفورى عن السيارات التى تم تسجيلها بالفعل على منظومة التسجيل المسبق للمشحونات ACI وحصلت على رقم تعريفى ACID بعد قيام مصلحة الرقابة الصناعية بالتأكد من استيفاء السيارات المشار اليها للقرار الوزارى رقم 9 لسنة 2022 بشأن اشتراطات الإفراج عن سيارات الركوب الواردة للاتجار حتى 7 مقاعد بخلاف السائق، وكذا قيام الشركات المستوردة بسداد كامل قيمة السيارات للشركات الموردة من الخارج ، وذلك بهدف توفير السيارات المحجوزة للمستهلكين من الشركات المستوردة للسيارات.

وأهابت الوزيرة بالشركات المستوردة للسيارات ضرورة الامتثال للقرار الوزارى المشار اليه لعدم تكرار هذه المخالفات والالتزام بالحصول على الموافقة المسبقة من مصلحة الرقابة الصناعية قبل التعاقد لتجنب حدوث تأخير أو تعطيل الإفراج عن السيارات.

ضمن خطة الترويج واستقطاب الاستثمارات الأجنبية :

تحالف مصرى فرنسى لإنتاج 300 ألف طن "أمونيا خضراء" من الطاقة النظيفة بمنطقة السخنة

كتب : باكينام خالد - وائل الحسينى

أكد الدكتور مصطفى مدبولى رئيس مجلس الوزراء، أن الدولة المصرية تعمل بدأب على دعم التحول للاقتصاد الأخضر بالاعتماد على الطاقة النظيفة، لاسيما من خلال منح تيسيرات وحوافز لجذب الاستثمارات الخضراء، والاستفادة من فرص التمويل الأخضر، وتوقيع المزيد من مذكرات التفاهم لمشروعات تدعم هذا التحول، وذلك فى إطار تنفيذ توجيهات السيد الرئيس عبد الفتاح السيسى رئيس الجمهورية، باتخاذ خطوات فعالة نحو التحول إلى الاقتصاد الأخضر. جاء ذلك خلال مراسم توقيع مذكرة تفاهم بين كل من الهيئة العامة للمنطقة الاقتصادية لقناة السويس، وصندوق مصر السيادي، والشركة المصرية لنقل الكهرباء، وهيئة الطاقة الجديدة والمتجددة، وتحالف شركتى "توتال" الفرنسية، و"إنارة كابيتال" المصرية، وذلك لإقامة مشروع لإنتاج الأمونيا الخضراء من الطاقة النظيفة داخل المنطقة الاقتصادية لقناة السويس بالسخنة.

ووقع الاتفاقية كل من المهندس يحيى زكى رئيس الهيئة العامة للمنطقة الاقتصادية لقناة السويس، وأيمن سليمان ـ الرئيس التنفيذى لصندوق مصر السيادي، والمهندسة صباح مشالى رئيس مجلس إدارة الشركة المصرية لنقل الكهرباء، والدكتور محمد الخياط ـ رئيس هيئة الطاقة الجديدة والمتجددة، ورومان دو لو مارتينيير ـ مدير عام شركة "توتال" الفرنسية، والمهندس شريف الجبلى رئيس مجلس إدارة شركة "إنارة كابيتال" المصرية. من جهته قال المهندس يحيى زكى رئيس الهيئة العامة للمنطقة الاقتصادية لقناة السويس، إن توقيع مذكرة التفاهم مع تحالف شركتى "توتال" الفرنسية و"إنارة كابيتال"، يهدف لإقامة مشروع بالسخنة لإنتاج 300 ألف طن من الأمونيا الخضراء سنوياً فى المرحلة الأولى للمشروع، لتصل الطاقة الإنتاجية إلى مليون ونصف المليون طن سنوياً، على أن تتم تغذيته بالهيدروجين الأخضر الذى سيتم إنتاجه من مصادر الطاقة النظيفة والمتجددة. أضاف المنطقة الاقتصادية لقناة السويس أبرمت عدداً من الاتفاقيات مع كبرى الشركات العالمية المتخصصة فى مجال الطاقة النظيفة، لإنشاء مجمعات صناعية لإنتاج الهيدروجين الأخضر .

باجتماع البنك الأوروبى : مصر تستعرض فرص الهيدروجين الأخضر بالمناطق الصناعية

كتب : محمد العطار – سماح سعيد

شارك المهندس يحيى زكى رئيس المنطقة الاقتصادية لقناة السويس الاجتماع السنوى للبنك الأوروبى لإعادة الإعمار والتنمية" EBRD "ومنتدى الأعمال الخاص بالبنك، الذى انعقد مؤخرا بالمغرب، لإبراز جهود مصر فى استقطاب الاستثمارات المتنوعة فى مشروعات إنتاج الوقود الأخضر ومشروعات الطاقة النظيفة خاصة تلك الجهود المبذولة داخل المنطقة الاقتصادية لقناة السويس لجذب الشركات العالمية والمتخصصة العاملة فى مجالات الطاقة النظيفة والمتجددة لإقامة هذا النوع من المشروعات بالمناطق الصناعية التابعة .

وجاءت مشاركة المهندس يحيى زكى من خلال جلسة بعنوان "مصر: قصة تنمية نحو الاقتصاد الأخضر"، والتى شاركت فى حلقة فيها الدكتورة رانيا المشاط ـ وزيرة التعاون الدولى وممثل مصر بالبنك الأوروبى لإعادة الإعمار والتنمية، وتيرجى بيلسكوج ـ الرئيس التنفيذى لشركة Scatec ، وداليا وهبة نائب ـ رئيس قسم المعلومات والرئيس التنفيذى لشركة حسن علام. وأدارت الدكتورة هايكا هارمغارت ـ المدير العام لمنطقة جنوب وشرق المتوسط فى البنك الأوروبى لإعادة الإعمار والتنمية EBRD، جلسة النقاش التى دارت حول مشروعات الطاقة النظيفة فى مصر والنجاحات التى يمكن تحقيقها لأن تصبح مصر مركزاً عالمياً رائداً فى هذا القطاع.

وعرض المهندس يحيى زكى رئيس المنطقة الاقتصادية لقناة السويس، خلال كلمته: الجهود المبذولة داخل المنطقة الاقتصادية كواحدة من الوجهات الاستثمارية التى توفر كثيرا من فرص الاستثمار فى قطاع إنتاج الوقود النظيف والهيدروجين الأخضر، حيث إن المنطقة تعد مركزًا إقليمياً للنقل البحرى ، وللخدمات اللوجستية ،ومركزًا صناعياً ،وبوابة لحركة التجارة بين الشرق والغرب .

أشار رئيس المنطقة للحوافز المتنوعة لدعم المستثمرين ، لاسيما فى القطاعات الصناعية المستهدفة خاصة الهيدروجين الأخضر فهو أحد أهداف المنطقة الاقتصادية الرئيسية التى اتخذت فيها خطوات جدية، حيث تم توقيع العديد من مذكرات التفاهم مع شركاء دوليين فى إنتاج الوقود الأخضر، وجارى العمل على دراسة دراسات الجدوى كاملاً المقدمة من هذه الشركات وكذلك مراحل العمل والإنتاج بالمشروعات.

أضاف المهندس يحيى زكى خلال كلمته أن المنطقة الاقتصادية منفتحة على المزيد من الاستثمارات فى هذا المجال الواعد، ونعمل على إنشاء أول مركز عالمى لإنتاج الهيدروجين الأخضر فى السخنة.

من جهته قال تيجرى بيلسكوج ـ الرئيس التنفيذى لشركة Scatec النرويجية عن استطاعة مصر للإسهام عالمياً فى مجال الهيدروجين الأخضر وقدرتها على لعب دور صانع التغيير، إضافة إلى الدعم الحكومى الذى تقدمه الحكومة المصرية مما يذلل العقبات أمام الاستثمار ويساعد فى مواجهة أى تحديات، حيث أن مصر بلد يمكن للمستثمرين بناء الشراكات فيه.

جدير بالذكر أن المنطقة الاقتصادية لقناة السويس أطلقت المرحلة الثانية من التعاون الفنى مع البنك الأوروبى لإعادة الإعمار والتنمية (EBRD) فى مارس الماضي، وتهدف المرحلة الثانية إلى تنفيذ برنامج تحسين ورفع مستوى الأداء لخدمة الشباك الواحد التى تقدمها المنطقة الاقتصادية لمستثمريها.

ضمن مبادرة عالم رقمى " CWS 2022 " :

الجامعة الحديثة للتكنولوجيا تستضيف قطار"الإبداع..طريقك للنجاح" لتوطين الإبداع وريادة الأعمال

كتب : محمد الخولى – باكينام خالد

أكد الكاتب الصحفى خالد حسن ـ رئيس تحرير جريدة "عالم رقمي" أن الإبداع يعتمد على جناحين أساسيين أولهما هو توافر الأفكار الابتكارية الجديدة القادرة على تقديم حلول إبداعية لمشاكلنا المجتمعية والجناح الثانى هو توفير التمويل الميسر لخروج هذه الأفكار للنور، بدلا من أن تظل حبيسة الأدراج، لتصبح منتجات ملموسة موضحا أن الافكار الجديدة القادرة على تقديم حلول ابتكارية للمشاكل والتحديات المجتمعية التى نواجهها باتت تشكل المحفز والنواة الأساسية لما بات يعرف بالاقتصاد الرقمى والقائم على توظيف المعلومات والبيانات بصورة مثالية بما يحسن مستوى الخدمات المقدمة للمستخدم النهائى . جاء ذلك خلال فعاليات الندوة الخامسة عشرة لمبادرة "الإبداع.. طريقك للنجاح CWS 2022 " والتى نظمتها جريدة " عالم رقمى "بالجامعة الحديثة للتكنولوجيا والمعلومات بمشاركة مركز "الإبداع التكنولوجى وريادة الأعمال "و" IBM "و" SAP " و" ديجيتال بلانتس ". من جهته أكد المهندس أحمد ضاحى رئيس مركز الإبداع التكنولوجى وريادة الأعمال " tiec " فرع جامعة أسيوط أن وزارة الاتصالات أطلقت مبادرة " مستقبلنا رقمى " وأن هذه المبادرة مهمة جدا للشباب لبناء المهارات الرقمية الأساسية ، والتى تعد المحور الثانى لاستراتيجة الوزارة فى تطبيق التحول الرقمي. أشار بالنسبة لنوعية الخدمات والبرامج التى يقدمها مركز الإبداع التكنولوجى وريادة الأعمال " TIEC " يمكن للطلاب الاستفادة منها خاصة لو الشركة أو الطالب متواجد فى الأقاليم ومنها خدمات مضافة يجب العمل عليها حتى يتم تحويل الشباب إلى مؤسسى شركات ناشئة لذا أطلقنا برنامج " InnovEgypt " والذى يتضمن تنظيم دورة لمدة أسبوع لتدريب الشباب وتوعيتهم بأساسيات ريادة الأعمال وتنمية مهاراتهم الفكرية مع التدريب على كيفية إداراتها وتطويرها.

"إيتيدا" فتح باب التقديم لبرنامج التدريب الصيفى لطلاب الهندسة والحاسبات

كتب : محمد شوقى – محمد حلمي

كشفت هيئة تنمية صناعة تكنولوجيا المعلومات (إيتيدا) عن فتح باب التقدم لبرنامج التدريب الصيفى لطلاب كليات الهندسة والحاسبات والمعلومات، وذلك حتى يوم 20 يونيو 2022 حيث يهدف البرنامج لتدريب الطلاب فى مجالات تطوير البرمجيات والإلكترونيات والأنظمة المدمجة كما يشجع شركات القطاع على التواصل الفعال مع المجتمع الطلابي، حيث يأتى البرنامج التدريبى ضمن الخدمات التى تقدمها الهيئة للطلبة.

ويستهدف البرنامج طلاب الجامعات بكليات الهندسة وعلوم الحاسب بالسنة الدراسية الأولى أو الثانية أو الثالثة الباحثين عن منح للتدريب الصيفى بشركات الاتصالات وتكنولوجيا المعلومات خلال فترة الإجازة الصيفية، حيث يعمل البرنامج على سد الفجوة بين مخرجات التعليم الجامعى واحتياجات سوق العمل.

ويتيح البرنامج الفرصة للطلاب المسجلين بكليات الهندسة وعلوم الحاسب وأكملوا السنة الدراسية الأولى أو الثانية أو الثالثة للتعرف والتدريب على أهم المهارات والمجالات المطلوبة بسوق العمل، إلى جانب تعلم مهارات جديدة تؤهلهم لسوق العمل من خلال التدريب العملى على أحدث اتجاهات التكنولوجيا وذلك بهدف زيادة قدراتهم التنافسية وإعدادهم بشكل جيد لسوق العمل والوظائف المتخصصة بعد التخرج.

وفى المقابل، يوفر البرنامج فرصة للشركات العاملة بالقطاع التى لديها منح تدريبية خلال فترة الصيف، أو التى تتطلع للعمالة الدائمة فى مرحلة ما بعد تخرج الطلبة فى الجامعة.

ويستهدف البرنامج شركات تكنولوجيا المعلومات والاتصالات المُسجلة فى قاعدة بيانات الهيئة، أو الشركات متعددة الجنسيات العاملة فى مجال تكنولوجيا والاتصالات الذين يرغبون فى تقديم منح تدريبية للطلاب المقبولين بالبرنامج ويُمكن للطلبة المهتمين بالاشتراك فى البرنامج التقدم من خلال الموقع الإلكترونى للهيئة حيث يقومون بملء استمارة التقديم.

3,7 تريليون جنيه قيمة خدمات الدفع والتحصيل الإلكترونى الحكومى فى 3 سنوات

كتبت : سماح سعيد – باسل خالد

أكد الدكتور محمد معيط ـ وزير المالية أن منظومة الدفع والتحصيل الإلكترونى للمستحقات الحكومية، شهدت أداءً مميزًا، حيث بلغت قيمة خدمات الدفع والتحصيل الإلكترونى الحكومى عبر هذه المنظومة المتطورة خلال الـ 34 شهرًا الماضية نحو 3,7 تريليون جنيه، بينما بلغت قيمة المتحصلات السيادية من الضرائب والجمارك حوالى تريليون جنيه و144 مليونًا .

جاء ذلك خلال استعراضه لتقريرا حول أداء منظومة الدفع والتحصيل الإلكترونى للمستحقات الحكومية خلال 34 شهرًا منذ انطلاقها فى مايو 2019، مؤكدًا أن هذه المنظومة المتطورة تُعد أحد أهم أدوات الانطلاق إلى «مصر الرقمية»، والتحول إلى الاقتصاد غير النقدى وتعزيز الشمول المالي؛ للانطلاق إلى «الجمهورية الجديدة»؛ بما يسهم فى تحسين كفاءة وفعالية الأداء الحكومي، والارتقاء بجودة الخدمات المقدمة للمواطنين، وتعزيز الحوكمة والشفافية.

أضاف بلغت المتحصلات من خلال «مدفوعة المواطن» 86 مليار جنيه، إضافة إلى 3 مليارات و304 ملايين جنيه متحصلات من خلال بوابة السداد الإلكترونية الحكومية لمركز الدفع والتحصيل الإلكترونى الحكومى وشركات التحصيل المتكاملة معه، مؤكدًا أنه لايتم تحصيل أى رسوم إضافية من المواطنين على قنوات التحصيل الإلكترونية الحكومية، حيث تتحملها الخزانة العامة للدولة مراعاة للبعد الاجتماعي، وإعمالًا لتوجيهات المجلس القومى للمدفوعات.

أوضح تم الانتهاء من تحويل نحو 96% من البطاقات الحكومية الإلكترونية لصرف مستحقات العاملين بالدولة إلى كروت «ميزة» المؤمنة ذات الشرائح الذكية اللا تلامسية للعاملين بالجهاز الإدارى للدولة، موضحًا أنه تم نشر نحو 21 ألفًا و118 ماكينة تحصيل إلكترونى «GPOS» بالجهات الإدارية وقد كانت القاهرة الأكثر نشرًا لهذه الماكينات، بمراعاة التوزيع الجغرافى والقطاع الموازنى والوظيفي.

مصر تستضيف منتدى ريادة الأعمال والابتكار الأفريقى للسيدات AWIEF .. سبتمبر المقبل

كتب : وائل الحسينى – باكينام خالد

أكدت الدكتورة رانيا المشاط ـ وزيرة التعاون الدولي، أن استضافة القاهرة للنسخة الثامنة من المنتدى الأفريقى لريادة الأعمال والابتكار للسيدات " AWIEF " ، وذلك خلال 27-26 سبتمبر القادم ، وتعد مصر أول دولة تستضيف المنتدى فى منطقة شمال أفريقيا حيث يأتى فى ظل الأهمية الشديدة التى تمثلها قضايا تمكين المرأة وتعزيز مشاركتها اقتصاديًا ودورها الرئيسى فى تعزيز ريادة الأعمال والابتكار، وتصدر قضايا المرأة المناقشات الدولية الهادفة لتحقيق التنمية المستدامة، موضحة أن استضافة المنتدى يعكس الدور الحيوى والجهود الوطنية المبذولة لتمكين المرأة والفتيات وتعزيز مساهمتهن فى سوق العمل بما يعكس إيجابًا على جهود التنمية المستدامة.

أضافت ، خلال مؤتمر صحفى مشترك بين وزارة التعاون الدولى وجمعية رجال الأعمال المصريين ، أن العلاقات المصرية الأفريقية وأهمية تعزيز التكامل الإقليمى فى سبيل دعم القضايا ذات الاهتمام المشترك ومن بينها تمكين المرأة والفتيات، لافتة إلى المشاركة الافريقية الفعالة فى النسخة الأولى من منتدى مصر للتعاون الدولى والتمويل الإنمائى الذى أقيم خلال سبتمبر الماضي، فى ظل حرص مصر على تعزيز الجهود الإقليمية للدفع بأجندة التنمية المستدامة 2030 وأجندة أفريقيا 2063.

الزام المنتجين والمستوردين بالإنتاج طبقاً للمواصفة القياسية المصرية لمركبات الطرق

كتب : محمد العطار – سماح سعيد

أصدرت نيفين جامع ـ وزيرة التجارة والصناعة قراراً بالزام المنتجين والمستوردين بالانتاج طبقاً للمواصفة القياسية المصرية رقم 3368/2020 مركبات الطرق – رقم تعريف المركبة VIN المحتوى والهيكل – مع منحهم مهلة قدرها ستة أشهر لتوفيق أوضاعهم وفقاً لأحكام القرار ، على ان ينشر القرار فى الوقائع المصرية ويعمل به اعتباراً من اليوم التالى لتاريخ نشره.

أوضح الدكتور خالد صوفى رئيس الهيئة المصرية العامة للمواصفات والجودة أن المواصفة تحدد محتوى وهيكل نظام موحد لرقم تعريف المركبة لانشاء نظام تعريف لمركبات الطرق طبقاً للنظام العالمي، مشيراً الى ان رقم تعريف المركبة VIN تبرز أهميته للحصول عن طريقه على كل المعلومات الخاصة بالسيارة مثل اسم بلد المنشأ / الصانع/ سنه الصنع/ نوع السياره/ الرقم التسلسلى و (VIN) هو رقم فريد لكل سياره عبارة عن مجموعة من الحروف والارقام تحددها الشركة المصنعة للمركبة بغرض تعريفها

عبر مكاتب البريد : إتاحة خدمة تسجيل بيانات العملاء الراغبين للاشتراك ودفع وثائق التأمين

كتب : باسل خالد – محمد الخولي

توقيع بروتوكول تعاون بين الهيئة القومية للبريد والاتحاد العام لنقابات عمال مصر وشركة مصر للتأمين، بشأن إتاحة تقديم خدمة تسجيل بيانات العملاء الراغبين فى الاشتراك بوثائق التأمين، وكذلك تحصيل قيمة الأقساط السنوية لتلك الوثائق والتى تتيحها شركة مصر للتأمين، من خلال مكاتب البريد وفقا للنظم الإلكترونية الحديثة. وحضر التوقيع الدكتور عمرو طلعت ـ وزير الاتصالات وتكنولوجيا المعلومات، وباسل الحينى رئيس مجلس الإدارة والعضو المنتدب لشركة مصر القابضة للتأمين . جاء بعد ذلك الدكتور مصطفى مدبولى رئيس مجلس الوزراء، بمقر مجلس الوزراء، حيث وقع البروتوكول كل من الدكتور شريف فاروق ـ رئيس مجلس إدارة الهيئة القومية للبريد، وجبالى محمد جبالى رئيس الاتحاد العام لنقابات عمال مصر، وعمر عبدالحميد إبراهيم ـ الرئيس التنفيذى بشركة مصر للتأمين.

من جهته أكد الدكتور شريف فاروق ـ رئيس مجلس إدارة الهيئة القومية للبريد، أن مكاتب الهيئة التى تتجاوز 4200 مكتب تؤدى الخدمات البريدية والمالية والحكومية للهيئات والكيانات الاقتصادية وللمواطنين أيضا، مستخدمة فى ذلك أحدث الأجهزة المتطورة وفريق عمل متكامل يتمتع بالخبرة والكفاءة العالية، بما يعكس الثقة والأمان والسرعة فى أداء خدماتها.

أضاف الاتفاق يهدف لزيادة ونشر الوعى التأميني، عبر توفير نماذج تأمينية متعددة تتناسب مع مختلف شرائح المجتمع، خاصة قطاعات الأنشطة الاقتصادية.

شبكة رئيس " MCS " : 70 % معدل النمو لعائداتنا.. و20 مليار جنيه حجم سوق الشبكات

كتب : باكينام خالد – محمد الخولى

أكد المهندس طارق شبكة ـ رئيس مجلس ادارة شركة " MCS " القابضة ، المصرية المتخصصة فى تقديم حلول أمن المعلومات والبنية التحتية ، ردا على سؤال " عالم رقمى " أن حجم سوق أمن المعلومات ومعدات الشبكات المصرية يتجاوز 1.5 مليار دولار منها 500 مليون دولار لحلول أمن المعلومات موضحا ان " MCS " تستحوذ على نحو 50 % من الحلول والمنتجات المعروضة بالسوق المصرية لحلول حماية وأمن البيانات لمؤسسات الأعمال على حين يبلغ حجم سوق معدات الشبكات نحو 20 مليار جنيه .

وردا على سؤال " عالم رقمى " ان مجال تأمين البيانات شهد خلال الأعوام الأخيرة تغيرات مهمة جدا أولها زيادة الوعى لدى كل مؤسسات الأعمال وبالتالى فإن المؤسسات تخصص استثمارات المالية فى مجال توفير حلول أمن البيانات وتضاعف الاستثمارات بالفعل مقارنة بما كان عليه منذ 10 سنوات وهو ما انعكس فى طفرة كبيرة فى حجم سوق امن المعلومات المصرية كما أصبحت المؤسسات لديها تفهم للاستثمار فى البنية التحتية التكنولوجية واعادة الاستثمار فى الأمن السيبرانى ومراقبة المعلومات والتى تعتمد على تقنيات الذكاء الاصطناعى.

رؤيتنا

«عالم رقمى» لم يعد تعبيراً غامضاً يحتاج إلى تفسير فى ضوء ما نشاهده الآن، وما يدور حولنا من تغيرات متسارعة تدفعنا بقوة إلى عصر عولمة المعرفة ، والعلم ، وثورة المعلومات، والاتصالات التى اقتحمت كل تفاصيل حياتنا، وإن لم نلحق بها نظل مكاننا بل سيتجاوزنا الزمن بمراحل.

«عالم رقمى» جريدتكم تسعى لكم ومعكم إلى دخول عالم تكنولوجيا المعلومات والاتصالات عبر المشاركة فى إعداد جيل جديد قادر على التعامل مع هذا المجال بقوة، والانتقال من مرحلة المستخدم إلى الإنتاج وإيجاد مجتمع المعلومات.

«عالم رقمى» تسعى حثيثاً إلى المشاركة فى إيجاد ذلك المجتمع من خلال التوعية والتسويق بكل مفردات مجتمع المعلومات وسوق التكنولوجيا والاتصالات محلياً وعالمياً من جهاز الكمبيوتر والتليفون المحمول مروراً بشبكة الإنترنت وصولاً إلى خدمات المحتوى الإلكترونى.

«عالم رقمى» تهدف إلى فتح قنوات الاتصال والتفاعل بين كل أطراف مجتمع المعلومات بداية منك إلى الشركات ومؤسسات الأعمال والأجهزة الحكومية والجمعيات الأهلية دون مبالغة أو تهميش طرف لصالح آخر.

عالم رقمى

أول جريدة اسبوعية متخصصة فى تكنولوجيا المعلومات والاتصالات
تصدر عن شركة عالم رقمى للصحافة والنشر والتوزيع
بترخيص من المجلس الاعلى للصحافة
الاصدار الثانى
التصميمات الفنية بجريدة «عالم رقمى»

رئيس مجلس الإدارة ورئيس التحرير
خالد حسن
مدير عام التحرير
فاتن الخولى
مدير الديسك
ابراهيم احمد
المشرف الفنى العام
أكرم أحمد أمين
سكرتير التحرير
عادل فريج
قسم التحقيقات : أحمد سليمان
قسم الأخبار : وسيم أمام
قسم الخارجى : بيتر نبيل
المدير المالى : إيهاب حسن
مدير المحتوى الإلكترونى: شيماء حسن

للاشتراكات والإعلانات شركة عالم رقمى

المكتب الرئيسى 3 ش توفيق الحكيم من ش الثقافة الحى 9 مدينة العبور
ت: 24544600
فاكس: 24544900
www.alamrakamy.com
ifno@alamrakamy.com
صندوق بريد: 11341

"إيتيدا" تعلن فتح باب التقديم لبرنامج التدريب الصيفى لطلاب الهندسة والحاسبات

كتب : باسل خالد - محمد الخولى

أعلنت هيئة تنمية صناعة تكنولوجيا المعلومات (إيتيدا) عن فتح باب التقدم لبرنامج التدريب الصيفى لطلاب كليات الهندسة والحاسبات والمعلومات، وذلك حتى يوم 20 يونيو 2022.

يهدف البرنامج إلى تدريب الطلاب فى مجالات تطوير البرمجيات والالكترونيات والأنظمه المدمجة كما يشجع شركات القطاع على التواصل الفعال مع المجتمع الطلابي، حيث يأتى البرنامج التدريبى ضمن الخدمات التى تقدمها الهيئة لطلبة الجامعات المتخصصة.

ويستهدف البرنامج طلاب الجامعات بكليات الهندسة وعلوم الحاسب بالسنة الدراسية الأولى أو الثانية أو الثالثة الباحثين عن منح للتدريب الصيفى بشركات الاتصالات وتكنولوجيا المعلومات خلال فترة الإجازة الصيفية، حيث يعمل البرنامج على سد الفجوة بين مخرجات التعليم الجامعى واحتياجات سوق العمل.

ويتيح البرنامج الفرصة للطلاب المسجلين بكليات

الهندسة وعلوم الحاسب وأكملوا السنة الدراسية الأولى أو الثانية أو الثالثة للتعرف والتدريب على أهم المهارات والمجالات المطلوبة بسوق العمل، إلى جانب تعلم مهارات جديدة تؤهلهم لسوق العمل من خلال التدريب العملى على أحدث اتجاهات تكنولوجيا المعلومات وذلك بهدف زيادة قدراتهم التنافسية وإعدادهم بشكل جيد لسوق العمل والوظائف المتخصصة بعد التخرج.

وفى المقابل، يوفر البرنامج فرصة للشركات العاملة بالقطاع التى لديها منح تدريبية خلال فترة الصيف، أو التى تتطلع للعمالة الدائمة فى مرحلة ما بعد التخرج الطلبة من الجامعة. ويستهدف البرنامج شركات تكنولوجيا المعلومات والاتصالات المُسجلة فى قاعدة بيانات الهيئة، أو الشركات متعددة الجنسيات العاملة فى مجال تكنولوجيا المعلومات والاتصالات فى مصر الذين يرغبون فى تقديم منح تدريبية للطلاب المقبولين بالبرنامج.

ويُمكن للطلبة المهتمين بالاشتراك فى البرنامج التقدم من خلال الموقع الإلكترونى للهيئة حيث يقوموا بملىء استمارة التقديم، كما يتعين على الشركات المهتمة بالانضمام إلى برنامج منح تدريب البرمجيات الصيفى إلى ملىء استمارة التقديم بعد تسجيل بياناتها فى قاعدة بيانات هيئة تنمية صناعة تكنولوجيا المعلومات (إيتيدا) إذا لم تكن مسجلة بالفعل.

بقيادة أبل ومايكروسوفت والفابيت وميتا :

تريليون دولار خسائر شركات التكنولوجيا العالمية بسبب التخوف من أسعار الفائدة والتضخم

كتب : محمد العطار – سماح سعيد

كشف مجلس الاحتياطى الفيدرالى ، الأسبوع الماضى ، للمرة الأولى منذ 22 عامًا، عن رفع أسعار الفائدة بمقدار نصف نقطة مئوية للتعامل مع أسوأ تضخم شهدته أمريكا منذ 40 عامًا .

تداعيات قرار أكبر اقتصاديات العالم، أدت لهزات متتالية فى أسواق المال والأعمال، فقد تكبدت كبرى شركات التكنولوجيا فى العالم خسائر بأكثر من تريليون دولار فى ثلاث جلسات تداول فقط، حيث جرت عملية بيع واسعة للأسهم بشكل عام، منذ أن رفع مجلس الاحتياطى الفيدرالى معدلات الفائدة.

وخسرت شركة Apple "أبل" نحو 220 مليار دولار من قيمتها منذ إغلاق التداول يوم الأربعاء، وهو اليوم الذى أعلن فيه رئيس بنك الاحتياطى الفيدرالى جيروم باول أن التضخم كان مرتفعًا للغاية وأنه لا توجد خطط لرفع معدلات الفائدة بأكثر من نصف نقطة.

كما خسرت مايكروسوفت "Microsoft" نحو 189 مليار دولار من قيمتها، كانت أسهم شركة تيسلا قد شهدت تراجعًا كذلك، ما تسبب فى خسارة 199 مليار دولار، كما انخفضت القيمة السوقية لشركة أمازون بنحو 173 مليار دولار.

حين هبطت قيمة ألفابيت إينك، الشركة الأم لجوجل، بنحو 123 مليار دولار عما كانت عليه الأسبوع الماضي. بلغت خسارة شركة Nvidia نحو 85 مليار دولار.

كذلك خسرت Meta Platforms الشركة الأم لفيسبوك،

70 مليار دولار من حيث القيمة.

ثروات ملياردريات التكنولوجيا

خسر إيلون ماسك الذى يحتل قائمة فوربس لملياردريات العالم بثروة قدرها 237.1 مليار دولار، بتاريخ 10 مايو الجاري، نحو 7% من ثروته خلال الساعات الأربع والعشرين الأخيرة، أو ما يوازى 18.7 مليار دولار.

تراجعت ثروة مؤسس أمازون، جيف بيزوس، بنسبة 4.3% إلى 134.6 مليار دولار، وهو الثالث على قائمة فوربس لملياردريات العالم بعد برنارد أرنو، مؤسس مجموعة LVMH.

يأتى بيل جيتس فى المركز الرابع على قائمة فوربس للأثرياء فى العالم، بثروة بالغة 126.5 مليار دولار، بتاريخ 10 مايو 2022، وقد خسر 2.5 مليار دولار فى 24 ساعة.

تكبد مؤسس فيسبوك، مارك زوكربيرج، خسارة قدرها 2.6 مليار دولار فى الساعات الأربع والعشرين الأخيرة، متراجعًا إلى المرتبة 14 على قائمة فوربس.

رفع معدلات الفائدة

صعدت الأسواق فى البداية بعد تعليقات باول، لكن التفاؤل تلاشى فى الأيام التالية، فتراجعت الأسهم الخميس والجمعة وما زالت منخفضة اليوم. انخفض مؤشر الأسهم الأمريكية S&P 500 إلى ما دون 4000 نقطة الاثنين، بعد أن انخفض بنسبة 7% منذ إغلاق الأربعاء وتراجع مؤشر Nasdaq 100 بنسبة 10% تقريبًا خلال نفس الفترة.

يذكر أن مؤشر ناسداك سجل الشهر الماضى أسوأ أداء شهرى له منذ أكتوبر 2008 فى خضم الأزمة المالية حيث تراجع بنسبة 13.3% فى أبريل ، كما شهد مؤشر S&P 500 أسوأ شهر له منذ مارس 2020 فى بداية جائحة كوفيد19- حيث انخفض بنسبة 8.8%، فيما انخفض مؤشر داو جونز بنسبة 3.9% خلال الشهر نفسه.

ساميت للحلول التقنية" تفوز بمشروع البنية التحتية والتكنولوجية بمنطقة "النهر الاخضر" بالعاصمة الادارية باستثمارات 35 مليون جنيه

كتب : نهله مقلد _ محمد العطار

انطلاقا من ريادتها فى تنفيذ عدد من المشروعات العملاقة فى العاصمة الإداريةالجديدة ،فازت ساميت للحلول التقنية الشركة المصرية الرائدة فى مجال الاتصالات وتكنولوجيا المعلومات بتنفيذ مشروع "النهر الأخضر" Green River بقلب العاصمةالإدارية الجديدة والذى يعد أول حديقة مركزية فى الشرقالأوسط ، وثانى أكبر حديقة فى العالم بطول 38 كيلو مترومساحة تصل إلى 8 ألآف فدان .

وتصل تكلفة المشروع المبدئية الذى تنفذه ساميت للحلول التقنية قرابة 35 مليون جنيه ممثلة فى تنفيذ البنية التحتية

والتكنولوجية وتوريد وتركيب أنظمة المراقبة الأمنية ونظام البنية التحتية للتيار الخفيف ومن المقرر الإنتهاء من تسليمه مطلع العام المقبل 2023 .

وتعقيبا على تنفيذ هذا المشروع أكدت المهندسة ماجدة السبع الرئيس التنفيذى لشركة ساميت للحلول التقنية اننا نمتلك الكوادرالبشرية اللازمة لتنفيذ هذا المشروع والمدربة على أعلى مستوى احترافى علاوة على توافر التكنولوجيات الرائدة لهذا المشروع ، حيث نجحت ساميت فى تنفيذ الكثير من المشروعات الكبرى فى العاصمة الإدارية وهو ما اهلنا اليوم لتنفيذ مشروع "النهر الأخضر" حيث يحتوى هذا المشروع على العديد من المناطق الترفيهية التى تمانشائها بمقاييس عالمية، بخلاف مساحات خضراء ذكيةوملاعب وممرات ومطاعم وحدائق تعليمية للأطفال، إلى جانب ساحة الشعب والحديقة التراثية ، والحديقةالإسلامية والنادى الريفى والنادى الرياضى والسينماالمفتوحة والحديقة التفاعلية ، علاوة على أن مشروع النهرالأخضر سيحقق الأستدامة بمشروعات العاصمة الإدارية

ومن جانبه ، قال المهندس مصطفى كامل ، مصمم حلول تكنولوجيا المعلومات بشركة ساميت للحلول التقنية إننا ننفذ هذا المشروع الضخم بالتعاون مع ثمانى مقاولين خاصة وأن المشروع تقوم هيئة المجتمعات العمرانية بالإشراف على تنفيذه وتتولى دار الهندسة القيام بدور الإستشارى .

لتعزيز الرقمنه "هومز مارت" تبدأ فى عمليات الاستيراد والتصدير بين فرعيها فى مصر و"السعودية"

كتب : باسل خالد - نهلة مقلد

فى خطوة استراتيجية نحو تعزيز الرقمنة والتوسع فى الاقتصاد الرقمى إقليميا ، أعلنت هومز مارت، المنصة الرائدة فى تجارة الأثاث والمنتجات المنزلية فى الشرق الأوسط اليوم، عن بدء تنفيذ أولى عملياتها التجارية إلى المملكة العربية السعودية ، تمهيداً لمرحلة جديدة فى صناعة الأثاث بالمنطقة.

تبادر هومز مارت بتلك الخطوة بهدف دعم التجارة الإقليمية والنمو الاقتصادى فى منطقة الشرق الأوسط ، إيماناً بأن الموقع الجغرافى المميز للشركة وقدرتها على الوصول إلى الطبقة المتوسطة سريعة النمو، يحملها مسؤولية تنمية وتوسيع حجم التجارة بالمنطقة.

و من المنتظر – بفضل صفقات هومز مارت التجارية من مصر إلى المملكة العربية السعودية – أن تتيح هومز مارت للصناعة المصرية رؤية وقراءة وافية للسوق السعودية ومتطلباته، حيث تبشر المرحلة الجديدة بوضع مميز للشركة يمكنها من تعزيز الصلات بين الأسواق المجاورة، ومع استمرار تنامى الطبقة المتوسطة بالمنطقة، وزيادة فرص نفاذ المصنعين المصريين والعلامات التجارية المصرية إلى الأسواق الإقليمية، تستطيع هومز مارت بموقعها المثالى دعم هذه الخطوة الهامة وتشجيعها .

جدير بالذكر، أن قوى الاقتصاد الكلى تجعل عمليات هومز مارت العابرة للحدود جذابة بالنسبة للتجار والمشترين فى المملكة العربية السعودية، فقد ساهمت عدة عوامل – و هى ارتفاع أسعار النفط

إلى أعلى مستوى له منذ عام 2014 ، وتأثيره على ارتفاع تكاليف الاستيراد من الصين وجنوب شرق آسيا ، فضلاً عن التأثير السلبى لأزمة كورونا على سلاسل التوريد – فى بروز هومز مارت كحل مناسب يقدم بدائل بأسعار معقولة فى صناعة الأثاث.

و منذ بداية نشأتها، تعتمد هومز مارت على الكفاءة، كجوهر للرقمنة التى اتخذتها لتحسين وتوسيع نطاق عملياتها التجارية، وقد أدت جهودها فى هذا الصدد إلى جعل الخدمات اللوجستية أسرع بنسبة 80٪ وأكثر فعالية من حيث التكلفة بنسبة 30٪.

و تدير هومز مارت عملياتها التجارية بمصر من خلال موقع استراتيجى بالقرب من مدينة دمياط ، أحد أكبر مراكز تصنيع الأثاث فى الشرق الأوسط.

و قال ابراهيم محمد، الشريك المؤسس ومدير عمليات هومز مارت، إنهم متحمسون لبدء انطلاق عملياتهم التجارية بين المملكة العربية السعودية ومصر، كونها تمثل علامة فارقة لهومز مارت والتجارة الإقليمية، لافتا إلى أن استراتيجيتهم لاتعتمد فقط على العمل فى كلا السوقين، ولكن التقريب بينهما وخلق فرص للتعاون التجارى الفعال.

وزير الري: يبحث خطط التحول الرقمى والموقف التنفيذى لمشروعات "القابضة للصرف"

كتب : محمد الخولى – نهلة أحمد

بحث الدكتور محمد عبد العاطى وزير الموارد المائية والري، مع المهندس محمد سلام رئيس مجلس الإدارة غير التنفيذى للشركة القابضة للرى والصرف، والمهندس رضا مهدى العضو المنتدب التنفيذى للشركة، ورؤساء مجالس الإدارات والأعضاء التنفيذيين للشركات التابعة للشركة القابضة، الأعمال والمشروعات المنفذة من خلال الشركات التابعة للقابضة للرى والصرف فى مجالات متنوعة.

استعرض ، أثناء الاجتماع، الإجراءات الخاصة بالتحول الرقمى بالشركة القابضة للرى والصرف من خلال استخدام التطبيقات

التى تم إنشاؤها بمعرفة مهندسى مركز المعلومات ودعم اتخاذ القرار التابع لقطاع التخطيط بالوزارة، والتى تمكن متخذى القرار من الوصول للمعلومات بدقة وسهولة وفى أقل وقت ووجّه وزير الري، بضرورة استمرار تطوير هذه التطبيقات وتحديث البيانات اللازمة لها، بما يسمح بتفعيل هذه المنظومات والاستفادة منها على الوجه الأمثل.

وقال وزير الرى خلال الاجتماع، إن الفترة الماضية شهدت عملية إعادة هيكلة للشركة القابضة والشركات التابعة لها، ورفع كفاءة الشركات التابعة إدارياً للارتقاء بعناصر التشغيل وتحسين الربحية وجذب الاستثمارات للشركة ومواكبة التطور العلمى والتكنولوجى .

أضاف تم أيضاً بذل مجهودات كبيرة خلال الفترة الماضية لرفع كفاءة المعدات التابعة للشركة وصيانتها، والتوظيف الجيد لإمكانات الشركات التابعة سواء من ناحية القدرات البشرية أو المعدات، الأمر الذى مكن الشركة من التقدم للعديد من المناقصات، والقدرة على المشاركة فى العديد من المشروعات.

أوضح أنه تم إعداد تطبيق لحصر الأصناف الموجودة بالمخازن التابعة للشركة لتحقيق التكامل بين المخازن المختلفة وتقليل شراء قطع الغيار وتقليل الراكد بها، بالإضافة لمنظومة لمتابعة أعمال صيانة السيارات والمعدات البرية والنهرية وقطع الغيار اللازمة لها.

10 ملايين دولار .. تمويل استثمارى جديد لمنصة Cashew للدفع الإلكترونى

كتبت : باكينام خالد – سماح سعيد

كشفت منصة " Cashew " ، الإماراتية المتخصصة فى مجال المدفوعات الإلكترونية ، عن جمعها استثمارات بقيمة 10 ملايين دولار من بنك المشرق الإماراتى حيث إن من مفرزات الاستثمار أن تصبح المنصة خيارًا للدفع على شبكة المشرق نيو الرقمية "Neopay"، ويقوم الطرفان بإطلاق منتجات جديدة فى

السوق تتيح للمستهلكين سقف أعلى من القروض ضمن خدمات "اشترِ الآن وادفع لاحقًا".

جدير بالذكر أن منصة التقنية المالية Cashew المتخصصة فى خدمات الدفع الإلكترونى اشتر الآن وادفع لاحقًا تأسست فى دولة الإمارَات العربية المتحدة عام 2019 عن طريق عمار عفيف. وتقدم المنصة خدماتها للدفع الإلكترونى فى كل من دولة الإمارات والمملكة العربية السعودية عن طريق تطبيق ومنصتها الرقمية على الويب.

وتخطط المنصة لإطلاق خدمة إقراض نقاط البيع فى المنطقة نهاية العام الجاري؛ حيث توفر هذه الخدمة قروضًا مباشرة على السلع فى متاجر بيع التجزئة تتيح للمستهلكين مدة أكبر فى السداد تتراوح بين 6 – 12 شهر.

ولنا رأى

بقلم:
حسام الرفاعى

أهم العبادات البسيطة

كنت أظن أن العبادة العظيمة والسهلة البسيطة التى لا تحتاج إلى مجهود بدنى أو مادى هى الذكر فقط.

ولكن اليوم بعد أن قرأت هذه الرسالة لأحد العلماء ـ جزاه الله خيرا ـ يقول فيها هناك

عبادات سهلة جدا ولا تحتاج لأى مجهود مادى أو بدنى كبير.

١- عبادة الرضا: الرضا بما قسمه الله لك أيا كان لأنه هو الأنسب لك فى كل الأحوال .

٢- عبادة جبر الخواطر: وهذه أيضا عبادة سهلة وهى كلمتين حلوين تكسب بهما قلوب الناس.

٣- عبادة قضاء حوائج الناس: وهذه تأتى لأغلبنا عندما يحتاجه البعض كى يساعده للوصول لغايته أو لقضاء حاجته .

٤- عبادة الكلمة الطيبة صدقة: كلمة حلوة من لسانك يشهد لك بها يوم الحساب .

٥- عبادة حسن الظن :أترك البواطن لله، لأن ربنا هو الذى يحميك من الشر .

٦- عبادة جميلة هى زكاة العلم: وهو أنك إذا سألك أحدهم عن معلومة قلها كاملة مثلما ساقها لك رب العالمين عن طريق أحدهم... ابعثها لكل الناس وأفيدهم بها .

٧- عبادة التفاؤل والأمل بالله .. أى والله التفاؤل عبادة "أنا عند ظن عبدى بي"

٨- عبادة ترك مالا يعنيك: وهو عدم التدخل فى أى حاجة لا تعنينا ونترك التحليلات والاستنتاجات التى تؤدى إلى سوء الظن " يا أيها الذين آمنوا لا تسألوا عن أشياء إن تبد لكم تسؤكم"*

٩- عبادة التغافل: لا تدقق كثيرا فى عيوب غيرك لأنه من عاب شيئا على أحد وقع فيه وأصابه نفس العيب.

١٠- عبادة الإمهال والصبر: تمهل وتصبر تعطى المخطئ فرصة أخرى لعل وعسى أن تكون له مُعينا .

١١ ـ عبادة إيقاف الشائعات عندك :وهذه عبادة مهمة جدا بأنك إذا سمعت كلاما سيئا عن أحد دعه يقف عندك.

١٢- عبادة التبسم: تبسمك فى وجه أخيك صدقة.

١٣- إدخال السرور على قلب إنسان:

سواء بلين المعاملة أو الصفح عنه أو التبسم له أو الهدية أو المعونة أو الكلمة الطيبة أو البشرى أو غيرها.

١٤ – عبادة صلة الأرحام: أظن لا يوجد أسهل من هذه العبادات فلنعود أنفسنا دوما على فعل الخير.

بقلم:
فيتاليك بوتيرين
مؤسس العملة الرقمية " Ethereum "

كم عدد محافظ Ethereum Presale التى فقدت؟

يبلغ سعر Ethereum ، ثانى أكبر عملة مشفرة من حيث القيمة السوقية ، حاليًا حوالى 2800 دولار أمريكي. فى عام 2014 ، عندما تم طرحه للبيع لأول مرة (أثناء "البيع المسبق لـ Ethereum") ، تكلف حوالى "0.30 دولارا أمريكيًا " وهى زيادة على مدى السنوات الثمانية الماضية بما يقرب من 10000 ضعف.

اكتشفت مجموعة من الباحثين من CryptoAssetRecovery.com مؤخرًا أن ما يقرب من ٪7 من Ethereum التى تم شراؤها خلال فترة العرض المسبق لم ينتقل أبدًا من محافظه الأصلية – مما يعنى على الأرجح أن المالكين فقدوا السيطرة على مفاتيحها الخاصة حيث تحتوى محافظ التشفير المفقودة هذه على 532.426 Eth بقيمة سوقية حالية تبلغ 1.6 مليار دولار. أكبر هذه المحافظ المفقودة تمتلك أكثر من 60 مليون دولار من Eth. أدناه ، ستجد منشور مدونة يلخص هذا البحث.

فى البداية ماذا كان Ethereum Presale؟

حيث كان العرض المسبق لـ Ethereum هو حرفياً بيع إيثر للمستثمرين قبل وجود إيثر. يمكن للمستثمرين شراء إيثر باستخدام بيتكوين ، على الرغم من أن سلسلة إيثريوم لم تكن موجودة بعد ، ولم يتم تعدين كتلة التكوين بعد.

بعد أسابيع من التكهنات ، نشرت كمؤسس Ethereum ، إعلانًا على مدونة Ethereum Foundation للإعلان عن البيع.

فى الإعلان ، كانت هناك قصة المصاعب الكبيرة التى واجهها فريقى "لقد أخطأنا بالتأكيد فى تقدير الصعوبة المطلقة فى التعامل مع الإجراءات القانونية ذات الصلة فى الولايات المتحدة وسويسرا ، فضلاً عن المشكلات الفنية المعقدة بشكل مدهش المحيطة بإنشاء نظام آمن موقع بيع ونظام المحفظة الباردة ".

كما أبلغت بذلك المستثمرين المحتملين أن إيثر (رمز المعاملات الخاص بشركته) سيكون متاحًا فى مرحلة ما قبل البيع بسعر مخفض يبلغ 2000 إيثر (ETH) لكل بيتكوين (BTC). كتب: "سيستمر البيع 42 يومًا ، وينتهى فى 23:59 بتوقيت تسوغ 2 سبتمبر [2014]".

كانت رسالتى واضحة جدًا لأى شخص يريد المشاركة فى العرض المسبق ، والذى يُطلق عليه أيضًا البيع الأولى والبيع الجماعى والبيع الأولي. كتب: "إذا اشتريت إيثر ، فلا تفقد ملف محفظتك أو كلمة مرورك ، وإلا فلن تتمكن أبدًا من الوصول إلى الأثير".

فى بعض الأحيان سارت الأمور بشكل خاطئ أثناء البيع المسبق. على سبيل المثال ، تدعى عائلة فى العاصمة أنها تكافح من أجل الوصول إلى حوالى 6 ملايين دولار محجوزة فى محفظة Ethereum presale. أفادت أخبار 7 من ABC أن Art و Yuki Williams يدعيان أنه على الرغم من أنهما قاما بإنشاء كلمة مرور للمحفظة ، فإن "ملف JSON المهم للغاية الذى يعمل كمفتاح خاص لفتح محفظة تشفير لم يتم تنزيله بالكامل عبر الإنترنت".

بينما تلقت ادعاءات ويليامز قدرًا كبيرًا من الاهتمام الصحفى ، فقد فقدت العديد من كلمات مرور محفظة Ethereum المسبقة.

عند تحديد مقدار ETH Lost فى العرض المسبق ، هناك عدد من العوامل التى يجب مراعاتها. هل تعتبر المحفظة مفقودة إذا تلقت دفعة من مجموعة Genesis وأرسلت 50 – ٪80 من الأموال على الفور؟ ماذا لو تلقت المحفظة كتلة التكوين الخاصة بها ولكنها لم تنقل الأموال حتى عام 2018 – فهل تعتبر محفظة ضائعة أم محفظة HODL؟ لأغراضنا هنا ، تعتبر محفظة Ethereum presale "خاسرة" فقط إذا لم تتحرك الأموال مطلقًا منذ استلامها من مجموعة التكوين.

بعد تحديد معايير محفظة Eth ما قبل البيع "المفقودة" ، ينحصر العمل المتبقى فى البحث عن كل محفظة Eth تلقت أموالًا من مجموعة Genesis. يمكن تحقيق ذلك بسهولة لأن كتلة التكوين هى الكتلة رقم 0 وتحتفظ بسجل لكل معاملة يتم تعدينها فى تلك الكتلة. باستخدام مكشطة أساسية ، تمكنا من استخراج قائمة تضم 8893 عنوانًا للمحفظة تلقت Eth فى كتلة التكوين.

الآن ، مع قائمة العناوين المشاركة فى العرض المسبق لـ Eth ، أصبح الأمر يتعلق بكتابة نص للمشى على blockchain والتحقق من كل عنوان من أجل سجل المعاملات الخاص به.

نظرًا لأننا نفكر فقط فى "فقد" المحفظة إذا لم يتم نقل الأموال مطلقًا ، فقد أصبحت العملية تتحقق من كل عنوان لأولئك الذين لديهم معاملة واحدة فقط – دفعة واردة من مجموعة التكوين. نص واحد قصير لاحقًا وكان لدينا قائمة بالمحافظ التى يمكن اعتبارها بشكل معقول "مفقودة".

ما هى النسبة المئوية من محافظ Eth ما قبل البيع التى تم فقدها؟

منذ كتلة التكوين ، لم يتم نقل 630 عنوانًا من أصل 8893 عنوانًا – تمثل ما يزيد قليلاً عن ٪7 من محافظ ما قبل البيع –. فى حين أن ٪7 من هذه المحافظ قد تبدو صغيرة ، فإن كمية Eth المخزنة بعيدًا فى هذه المحافظ مذهلة. تم حجز 532.426 Eth ، تقدر قيمتها بنحو 1.6 مليار دولار بأسعار السوق الحالية (أبريل 2022).

تصبح هذه الأرقام أكثر إثارة للاهتمام عندما تبحث فى قيمة كل محفظة. من بين 630 محفظة لم تتحرك أبدًا ، يزيد متوسط قيمة المحفظة قليلاً عن 845 ETH (حوالى 2.6 مليون دولار بسعر السوق الحالي). تمتلك أكبر هذه المحافظ أكثر من 60 مليون دولار فى صورة Ethereum المفقودة.

مصر تسلم سلطنة عمان شعلة العاصمة العربية الرقمية لعام 2022

طلعت: العاصمة الإدارية الجديدة مدينة عصرية حديثة توفر بنية رقمية موحدة بتقنيات عالمية

كتب : باكينام خالد – وائل الحسيني

التقى الدكتور عمرو طلعت . وزير الاتصالات وتكنولوجيا المعلومات عبر تقنية الفيديو كونفرانس المهندس سعيد بن حمود بن سعيد المعولى وزير النقل والاتصالات وتقنية المعلومات بسلطنة عمان؛ حيث يأتى هذا اللقاء فى إطار الاحتفاء باختيار مسقط عاصمة عربية رقمية لعام 2022 خلفًا للعاصمة الإدارية الجديدة فى مصر.

حضر اللقاء عبر تقنية الفيديو كونفرانس الوزير المفوض إيهاب سليمان . مدير شئون جامعة الدول العربية – نائب المندوب الدائم لجمهورية مصر العربية لدى جامعة الدول العربية، والمهندس أحمد الراجحى مستشار أول المكتب الإقليمى للاتحاد الدولى للاتصالات، والدكتورة ريهام الميت . الخبير بإدارة تنمية الاتصالات وتقنية المعلومات بجامعة الدول العربية.

شعلة التطور التكنولوجي

وخلال اللقاء؛ قدم الدكتور عمرو طلعت . وزير الاتصالات وتكنولوجيا المعلومات التهنئة لنظيره العمانى بهذه المناسبة؛ مشيرًا إلى أن مبادرة العاصمة العربية الرقمية تعد أحد ثمار اجتماعات مجلس الوزراء العرب للاتصالات والمعلومات التابع لجامعة الدول العربية التى أوصت بتسليط الضوء على التجارب والجهود الرقمية العربية الناجحة لعواصم العالم العربى التى تحمل شعلة التطور التكنولوجى المستدام فى عصر الثورة الصناعية الرابعة بهدف تبادل المعارف والرؤى والخبرات لتحقيق مستقبل رقمى عربى واعد لجميع الدول العربية يرتكز على محاور أساسية تشمل التحول الرقمي، وتنمية المهارات والقدرات الرقمية، وتحفيز الإبداع والعمل الخلاق الرقمى ومن ثم خلق بيئة محفزة للاستثمار فى جميع الأقطار العربية.

وأوضح الدكتور عمرو طلعت أن اختيار العاصمة الإدارية الجديدة كعاصمة رقمية عربية لعام 2021 ارتكز على عدد من الرؤى والأسباب الرئيسية منها كونها تعد مدينة ذكية خضراء بتقنيات عالمية ونظام إيكولوجى يضم شراكة راسخة بين كل أصحاب المصلحة لخدمة أهداف التنمية المستدامة، كما أنها تعد مدينة عصرية حديثة تؤسس لحقبة جديدة من حضارة مصر العريقة وتقدم للعالم نسقًا حضاريًا وإنسانيًا لبيئة حياتية بمفهوم مبتكر، وتنمية عمرانية متكاملة تسمو بحياة كريمة، وعدالة اجتماعية متواصلة، وخدمات إنسانية متكاملة، وتنمية مستدامة صديقة للبيئة .

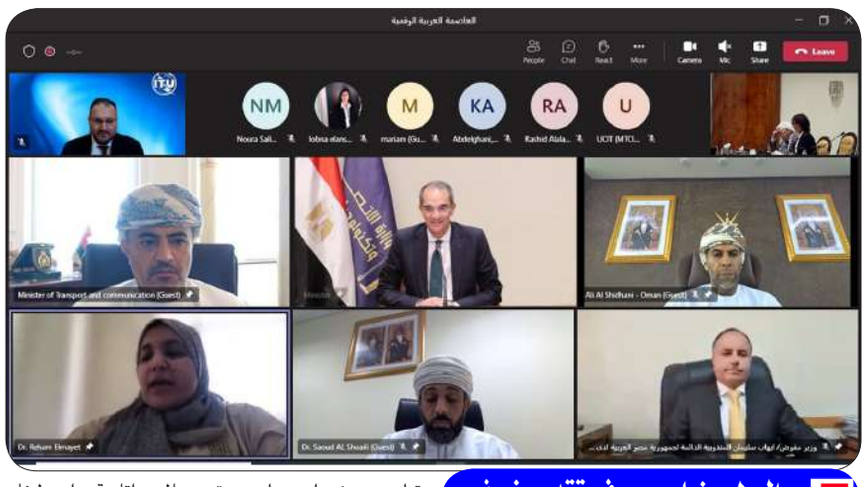

المعولي: نجاح مصر فى تقديم نموذج للمدن الذكية المستدامة والصديقة للبيئة بالعاصمة الإدارية

دعم البحوث والابتكار

مشيرا أن العاصمة الإدارية الجديدة تجسد خطة الدولة المصرية للتحول نحو جيل جديد من «المدن الذكية المستدامة والصديقة للبيئة» تتضمن تقنيات المدن الذكية وتوفر بنية رقمية موحدة وشبكة مرافق ذكية.

أضاف الدكتور عمرو طلعت أن العاصمة الإدارية الجديدة تستضيف مدينة المعرفة التى تعتبر مجتمع معلوماتى رقمى يتم من خلاله دعم البحوث والابتكار والتدريب على التقنيات المتقدمة من أجل إعداد أجيال من المبدعين والموهوبين تقنيًا، حيث تضم جامعة مصر للمعلوماتية المتخصصة فى علوم الاتصالات وتكنولوجيا المعلومات والمجالات المرتبطة به وهى أول جامعة معلوماتية متخصصة فى أفريقيا والشرق الأوسط تهدف إلى توفير تعليم وبحث علمى على مستوى عالمى وإتاحة برامج لبناء القدرات وتقديم الاستشارات، مما يساهم فى التنمية البشرية والاجتماعية والاقتصادية فى مصر والدول العربية الشقيقة وأفريقيا؛ معربا عن تطلعه إلى استفادة الطلاب العمانيين من الامكانيات التكنولوجية الكبيرة التى توفرها الجامعة لطلابها.

أول مركز إبداع من الجيل الصناعى الرابع

منوهًا إلى أن مدينة المعرفة تضم أيضا أول مركز إبداع من الجيل الصناعى الرابع فى مصر، وكذلك مبنى للتدريب يضم فرعا للمعهد القومى للاتصالات ومعهد تكنولوجيا المعلومات التابعَين للوزارة، بهدف توفير التدريب المتخصص للشباب فى مجالات التكنولوجيا المتقدمة والاتصالات.

أشار الدكتور عمرو طلعت إلى مبادرات وزارة الاتصالات وتكنولوجيا المعلومات لبناء القدرات الرقمية مع التركيز على سياسات تشجيع مشاركة المرأة، ومنها مبادرة "مهارة-تك" التى تعد أحد ركائز تطوير قدرات الشباب العربى حيث تقدم دورات تدريبية عالية الجودة باللغة العربية فى مختلف المجالات التكنولوجية البازغة.

كذلك مبادرة "مستقبلنا رقمي" التى تهدف إلى تدريب 250 ألف شاب على مهارات المستقبل ووظائفه فى مجالات تكنولوجيا المعلومات المتطورة من خلال أكاديمية افتراضية بالشراكة بين القطاعين العام والخاص.

مجتمع رقمي

كما ثمن الدكتور عمرو طلعت الدور الذى تقوم به الأمانة الفنية لمجلس الوزراء العرب للاتصالات والمعلومات والمنظمة العربية لتكنولوجيات الاتصال والمعلومات باعتبارها المنسق الإقليمى لهذه المبادرة وكذلك المكتب الإقليمى العربى للاتحاد الدولى للاتصالات من أجل تسليط الضوء على أبرز التجارب الناجحة فى الدول العربية وتحقيق الاستفادة على المستوى العربى لخلق مجتمع رقمى متطور؛ مؤكدا على اهتمام الدولة المصرية بالاستفادة من تجارب الدول الشقيقة والسعى نحو تحقيق تعاون عربى فاعل على كل الأصعدة فى مجال الاتصالات وتكنولوجيا المعلومات.

ووجه الدكتور عمرو طلعت الدعوة لنظيره العمانى لزيارة مصر للاطلاع على التطورات التى يشهدها قطاع الاتصالات وتكنولوجيا المعلومات المصري.

استكمال المسيرة العربية

ومن جهته قدم المهندس سعيد بن حمود بن سعيد المعولى وزير النقل والاتصالات وتقنية المعلومات بسلطنة عمان التهنئة للدكتور عمرو طلعت على نجاح ملف العاصمة العربية الرقمية خلال قيادة جمهورية مصر العربية لهذه المبادرة فى عام 2021؛ مشيرا إلى أن التقدم الذى يشهده قطاع الاتصالات وتكنولوجيا المعلومات المصرى يعد نموذجًا رائدًا ومثالًا يحتذى به لباقى الدول العربية.

كما شكر الوزير العمانى مجلس الوزراء العرب للاتصالات والمعلومات تحت مظلة جامعة الدول العربية على ثقتهم ف سلطنة عمان باختيار مسقط عاصمة عربية رقمية فى عام 2022؛ معربًا عن اعتزازه بهذا الاختيار واعتباره حافزًا لاستكمال المسيرة التى بدأتها المملكة العربية السعودية ثم جمهورية مصر العربية.

واستعرض المهندس سعيد بن حمود بن سعيد المعولى خطط سلطنة عمان لتفعيل مبادرة مسقط عاصمة عربية رقمية والارتقاء بقطاع الاتصالات وتقنية المعلومات من خلال تنفيذ العديد من المبادرات التقنية كما وجه الدعوة إلى الدكتور عمرو طلعت لزيارة سلطنة عمان .

شاكر يبحث مع جون كوكريل التعاون بمجال الهيدروجين الأخضر وتوطين صناعة أجهزة التحليل الكهربي

كتب : محمد العطار – سماح سعيد

بحث الدكتور محمد شاكر . وزير الكهرباء والطاقة المتجددة مع Jean Luc Maurange الرئيس التنفيذى لشركة جون كوكريل " John Cocker-ill " البلجيكية ، المتخصصة فى إنتاج معدات وأجهزة التحليل الكهربى ذات قدرات كبيرة لتوليد الهيدروجين، فرص الاستثمار فى مجالات الطاقة خاصة الطاقات المتجددة والهيدروجين الأخضر وذلك فى إطار الاهتمام الذى توليه مصر للتوسع فى مجالات الهيدروجين الأخضر.

قال الدكتور شاكر إن هذا اللقاء يعكس حرص الوزارة على تعزيز سبل التعاون مع المؤسسات والمنظمات المختلفة خلال الفترة القادمة والاستفادة من الخبرات المتطورة فى مجال الطاقات المتجددة لنشر استخدامات الطاقات المتجددة وخفض إنبعاثات الكربون وزيادة نصيب مشاركة القطاع الخاص فى مثل تلك المشروعات وتم خلال اللقاء بحث سبل التعاون المشترك بين الجانبين فى مجال الكهرباء والطاقة الجديدة والمتجددة ومجالات الهيدروجين الأخضر .

أكد لإهتمام الوزارة بالتصنيع المحلى والحفاظ على البيئة وذلك من خلال التوسع فى مشروعات الطاقة المتجددة وتوطين الخبرات الصناعية على أرض مصر خاصة المجالات الحديثة والمتطورة كما أشار إلى استراتيجية الدولة التى تهدف لزيادة مساهمة نسبة الطاقة المتجددة فى مزيج الطاقة الكهربائية ، والاهتمام الذى يوليه قطاع الكهرباء والطاقة المتجددة لتنويع مصادر إنتاج الطاقة الكهربائية والاستفادة من ثروات مصر الطبيعية خاصة مصادر الطاقة الجديدة والمتجددة، والتى تستهدف الوصول بنسبة مساهمة الطاقة المتجددة فى مزيج الطاقة فى مصر إلى 42٪ بحلول عام 2035.

وأشار خلال اللقاء إلى الاهتمام الذى يوليه القطاع للطاقات المتجددة من خلال خطة طموح تستهدف زيادة مشاركة الطاقات المتجددة لتصل إلى حوالى 10 آلاف ميجاوات فى عام 2023 موضحا ما تتمتع به مصر من ثراء واضح فى مصادر الطاقات المتجددة خاصة طاقة الرياح والشمس التى تؤهلها لتكون واحدة من أكبر منتجى الطاقة المتجددة وتم تخصيص عدد من الأراضى غير المستغلة لمشروعات الطاقة الجديدة و المتجددة. موضحاً أن أطلس الرياح يشير إلى أن مصر تمتلك أكبر قدرات كهربائية فى الشرق الأوسط وشمال أفريقيا يمكن إنتاجها من طاقتى الرياح والشمس.

ومن جانبه أوضح Jean Luc Maurange . الرئيس التنفيذى لشركة جون كوكوريل أن الشركة تمتلك خبرات كبيرة فى إنتاج معدات وأجهزة التحليل الكهربى ذات قدرات كبيرة لتوليد الهيدروجين وأن لها العديد من سابق الخبرات للاستثمار فى هذا المجال فى عدد من الدول على مستوى العالم وأعرب عن تطلعه واهتمامه للتعاون مع كل الجهات المعنية لتوطين هذه الصناعة على أرض مصر باعتبارها بوابة مهمة للدخول إلى أفريقيا والمنطقة المحيطة ونظراً لما تتخذه مصر من إجراءات لتشجيع التصنيع المحلى والتعاون مع القطاع الخاص .

وأشاد بما يمتلكه قطاع الكهرباء والطاقة المتجددة المصرى من خبرات كبيرة فى كل المجالات، وأكد على رغبته فى زيادة حجم التعاون مع الجانب المصرى فى مختلف المجالات وبصفة خاصة فى مجال زيادة مساهمة الطاقات المتجددة من شمس ورياح ، والمجالات المختلفة للاستفادة من الهيدروجين الأخضر كمصدر للطاقة النظيفة.

وزير القوى العاملة أمام لجنة برلمانية :تحديث بيانات المنظمات النقابية إلكترونيا بنسبة 98.5%

كتب : باكينام خالد – نهلة أحمد

أكد محمد سعفان . وزير القوى العاملة أن الوزارة بدأت فى أعمال التحول الرقمى فى ديوان عام الوزارة وجميع مديريات القوى العاملة بالمحافظات لتحقيق رؤية مصر 2030 ، والتحول بكل آليات العمل بها رقمياً ، فضلا عن تنظيم عملية إنتخابات المنظمات النقابية العمالية، وتحديث بيانات هذه المنظمات فى إدارات الإتصال النقابى بالوزارة والمديريات ، لافتا إلى أنه تم إصدار قرارات بذلك التحديث ليكون ملزماً لكل المنظمات النقابية ، مؤكدا أنه تم بالفعل الوصول إلى نسبة 98.5 % من هذا التحديث ثم تم العمل مع المنظمات التى لم تحدث بياناتها ودراسة الآليات اللازمة لتسجيلها على المنظومة الجديدة .

وشدد وزير القوى العاملة على أن الوزارة باعتبارها الجهة الإدارية المشرفة على العملية الانتخابية للمنظمات النقابية لا تتدخل فى شئون التنظيم النقابى العمالى أو فى العملية الانتخابية العمالية، وتؤدى دورها التنظيمى فقط فى إطار القانون .

جاء ذلك فى اجتماع لجنة القوى العاملة بمجلس النواب برئاسة النائب عادل عبد الفضيل، بشأن مناقشة مشروع الموازنة العامة للوزارة عن السنة المالية 2022/2023 لقطاعات وزارة القوى العاملة، فيما يخص ديوان عام وزارة القوى العاملة، والمركز القومى لدراسات السلامة والصحة المهنية وتأمين بيئة العمل، ومديريات القوى العاملة بالمحافظات، وذلك بحضور كل من النائبة سولاف درويش . وكيلة اللجنة، والنواب عبد الفتاح يحيى ، وإحسان شوقى ، وولاء التمامى ومنيرة الأشقر ، وألفت المنزلاوى أعضاء اللجنة ، فضلًا عن بعض قيادات الوزارة، وممثلى وزارتى المالية والتخطيط والتنمية الاقتصادية.

ن خلال التكامل مع منظومة «GFMIS» و«GPS» :

إي. فاينانس : الانتهاء من قاعدة بيانات دقيقة لميكنة مرتبات العاملين بالدولة بنهاية 2022

كتب : باسل خالد – محمد الخولي

أكد الدكتور محمد معيط . وزير المالية، أنه تنفيذًا للتوجيهات الرئاسية، سيتم ضغط الجدول الزمنى للانتهاء من تطبيق منظومة ميكنة إعداد وإدارة مرتبات ومستحقات العاملين بالجهات الإدارية للدولة بنهاية 2022 عبر نظام «Payroll» بوحدات الجهاز الإداري، والهيئات العامة الخدمية والاقتصادية، ووحدات الإدارة المحلية، التى كان قد تم البدء فى تطبيقها بالجهات المقرر انتقالها للعاصمة الإدارية الجديدة؛ بما يُسهم فى تعزيز التحول الرقمى وتحقيق الشمول المالى وفقًا لرؤية «مصر 2030»، ويُساعد فى حوكمة إجراءات المصروفات والإيرادات، ورفع كفاءة الإنفاق العام.

أضاف هذه المنظومة الجديدة توفر ضمانات جديدة لدقة احتساب مستحقات العاملين بالدولة، وتوحيد إجراءات احتساب الاستقطاعات «ضريبة كسب العمل والتأمينات»، على نحو يُسهم فى تعزيز رقابة الجهات الإدارية على الاعتمادات المالية المقررة للأجور، وتوفير قاعدة بيانات دقيقة بالأجور الفعلية تساعدنا فى بحوث تحسين الدخل، لافتًا إلى أننا نستهدف التكامل الإلكترونى لمنظومة إعداد وإدارة مرتبات ومستحقات العاملين بالدولة «Payroll» مع منظومتى إدارة المعلومات المالية الحكومية «GFMIS» بالهيئات الموازنية، ونظام الدفع الإلكترونى «GPS»، ترسيخًا للحوكمة، وتحقيقًا للشفافية.

من جهته قال محمد عبد الفتاح . مساعد الوزير لشئون الموازنة، إنه تم تطبيق منظومة «Payroll» فى 283 جهة إدارية بكفاءة وفعالية، منها: 64 جهة منتقلة إلى العاصمة الإدارية الجديدة، و205 جهات من الإدارة المحلية، و14جهة أخرى، موضحًا أنه تم عقد ورش عمل عبر تقنية «الفيديو كونفرانس» بالتنسيق مع بعض الوزارات لشرح المنظومة الجديدة، وإبراز مدى أهميتها.

أضاف وزارة المالية أعدت بالتعاون مع شركة «إي. فاينانس» دليلًا استرشاديًا للمتدربين على منظومة «Payroll»، حيث تم تدريب نحو ألف و189 موظفًا من العاملين المختصين بإدخال البيانات وموظفى الاستحقاقات بالجهات الإدارية، و263 ممثلًا عن وزارة المالية بالجهات الإدارية، لافتًا إلى أننا مستمرون فى تقديم الدعم الفنى والرد على أى استفسارات وتذليل أى عقبات تتكشف على أرض الواقع أثناء التنفيذ الفعلي.

فى أشهر قضية ابتزاز الكترونى : الحكم بالسجن 15 عاما لـ 5 متهمين

كتب : محمد شوقى - محمد حلمى

قضت محكمة جنايات بمعاقبة المتهمين الـ 5، فى قضية بسنت خالد ضحية أشهر قضية ابتزاز إلكترونى فى مصر، بالسجن 15 سنة لـ3 متهمين، ومعاقبة 2 آخرين بالسجن 5 سنوات.

وأصدرت المحكمة قرارها فى القضية التى هزت الشارع المصري، بعد تداولها أمام القضاء لمدة 5 أشهر.

وتعود القضية لعدة أشهر مضت، عندما انتحرت الشابة بسنت بتناولها حبة سامة ، بعد تعرضها إلى الابتزاز من قبل بعض شباب قرية بمحافظة الغربية، من خلال نشر صور مخلة منسوب لها بقصد استغلالها جنسيا.

وجاء فى قرار الإحالة أن المتهمين الـ 6 وجهت لهم تهمة "الإتجار بالبشر عن طريق استغلالهم ضعف المجنى عليها أمام تهديداتهم، بنشر صور مخلة منسوبة لها بقصد استغلالها جنسيا وإجبارها على ممارسة أفعال مخلة".

ووجهت لهم اتهامات بـ"قيام عدد منهم بهتك عرضها بالقوة والتهديد، وتهديدها بنشر صور خادشة لشرفها، وكان التهديد مصحوبا بطلبات منها، واعتدائهم جميعا بذلك على حرمة حياتها الخاصة، وتعديهم على المبادئ والقيم الأسرية فى المجتمع المصرى باستخدام شبكة المعلومات الدولية".

وفور صدور الحكم، قال والد بسنت إن "الجميع كان لديه ثقة فى القضاء المصرى لعودة حق ابنته"، ووجه الشكر لرجال الشرطة والمحامين وتابع من أمام المحكمة: "القضية كلها ظلم لابنتي، والحكم اليوم أعاد لعيونى دموع الفرحة، وقبل دخولى المنزل سأزورها فى المقابر، وأقول لها أن حقها رجع. اليوم عيد بالنسبة لي".

"جوميا" تنشر أول تقرير للحوكمة البيئية الاجتماعية لتسليط الضوء على ممارسات الاستدامة

كتب : محمد الخولى – عادل فريج

أصدرت جوميا أول تقرير للحوكمة الإجتماعية البيئية والذى يحدد إستراتيجية ESG جنبًا إلى جنب مع نظرة عامة على ممارسات الاستدامة الحالية فى جوميا.

ويعتمد التقرير على البيانات غير المالية لجوميا لعام 2021 ويقدم إفصاحات بما يتماشى مع موضوعات الأهمية النسبية لمجلس معايير محاسبة الاستدامة (SASB) لكيانات التجارة الإلكترونية وكذلك أهداف التنمية المستدامة للأمم المتحدة (UN SDGs).

فى الوقت الذى تدرك فيه أهمية مجالات التركيز القياسية فى ESG، تلقى جوميا الضوء على الدور الفريد الذى تلعبه التجارة الإلكترونية فى تحقيق المزيد من تكافؤ الفرص فى إفريقيا، حيث جعلت الشركة مهمتها "الاستفادة من التكنولوجيا لتحسين الحياة اليومية فى إفريقيا" وهى الركيزة الأولى لاستراتيجيتها للاستدامة.

يسلط التقرير الضوء على خمسة محاور جوهرية فى سياق استراتيجية الاستدامة الخاصة به:

البيئة

- تقليل التأثير على البيئة

التأثير الاجتماعي

- توفير الراحة والقدرة على تحمل التكاليف وسهولة الوصول للمستهلكين
- تمكين البائعين والشركاء.
- انشاء قوة عاملة متفاعلة وشاملة ومتنوعة

الحوكمة

- العمل بمعايير أخلاقية وحوكمة قوية

وتعقيبا على هذا التقرير، "قال ساشا بوينيونيك وجيريمى هودارا، مؤسسا جوميا والمديرين التنفيذيين المشاركين فى جوميا: "نحن فخورون بأننا من خلال إجراءاتنا ونظامنا البيئى نساهم فى التنمية الإجتماعية، وتوفير فرص العمل، وسد فجوات عدم المساواة لآلاف الأشخاص".

قال رئيس الاستدامة فى جوميا ورئيس مجلس الإدارة نيجيريا جولييت أناما "من المثير أن نلاحظ أن لدينا فرصًا لا حصر لها لاتخاذ خيارات جيدة لأعمالنا وأيضًا جيدة لشعبنا ومجتمعاتنا وكوكبنا وذلك بصفتها كيانًا متناميًا على طريق الربحية، فإن هذا التوافق بين الاستدامة وأهداف أعمالنا هو عامل نجاح حاسم ".

جاء تقرير جوميا حول البيئة والحوكمة البيئية والاجتماعية بعد نشر النتائج المالية للشركة فى نهاية العام والتى تم تسليط الضوء عليها فى الربع الأخير من عام 2021 والتى تميزت بتسارع هادف وزخم للنمو مع وصول سجلات جديدة عبر جميع مقاييس الاستخدام. حيث وصل عدد المستهلكين النشطين والطلبات و GMV إلى أعلى مستوياته على الإطلاق عند 3.8 مليون و 11.3 مليون و 330 مليون دولار على التوالى ، بزيادة 29٪ و 40٪ و 20٪ على أساس سنوى على التوالي. من جانبه علق هشام صفوت الرئيس التنفيذى لجوميا مصر قائلاً: "نحن ملتزمون تمامًا بجعل نمو جوميا أكثر استدامة لشركائنا فى مصر والعمل معًا فى ظل أى تحديات أو فرص. إن شراكاتنا الأخيرة مع مؤسسات مختلفة مثل جهاز تنمية المشروعات الصغيرة والمتوسطة يعكس دعمنا لهذا القطاع ويعتبر أحد أهم الأمثلة على هذا الالتزام، هذا أيضاً بالإضافة الى قيامنا بدعم الحرف اليدوية خلال فترة انتشار وباء كورونا ".

بقلم:
محمد أمين
نائب الرئيس الأول لشركة دِل تكنولوجيز فى منطقة الشرق الأوسط وروسيا وأفريقيا وتركيا

بناء عالم رقمى جديد من خلال الابتكار الهادف والمحدّد

لا يمكن أن نفكر فى القادة العظماء الذين تركوا بصمتهم على عالمنا دون ربط أسمائهم بالأحداث الكبيرة التى شكلت تاريخ البشرية. فقد كانت تلك الأحداث نقطة تحول كبيرة ستبقى خالدة فى الذاكرة، كالخطاب الشهير الذى ألقاه مارتن لوثر كينج جونيور على درج نصب لنكولن التذكاري، أو مسيرة الملح التى أطلقها المهاتما غاندى والتى شكلت منعطفًا فى نضال الهند من أجل نيل الاستقلال، أو حتى الخطوة الأولى لنيل أرمسترونج وباز ألدرين على سطح القمر. من تلك الأحداث إلى غيض من فيض، إذ إن تاريخنا يزخر بأمثلة لقادة قد لا يكونون بتلك الشهرة، إلا أنهم لا شك قد أحدثوا تغييرًا ما من خلال ابتكارهم طرقًا مختلفة للقيام بالأعمال.

وقد ظهر فى السنوات القليلة الماضية جيل جديد من القادة الذين تحركهم غايات وأهداف محددة. ولا يقل التأثير الذى يتركه هؤلاء على العالم أهمية عن أى قادة عظماء آخرين فى تاريخنا. فهؤلاء المبتكرون لا يكتفون بتقديم طرق جديدة للقيام بالأشياء فحسب، بل يقدمون لنا طرقًا جديدة للتفكير فى العالم وفى المستقبل الذى ننشده.

ويتمتع هؤلاء القادة بقدرة هائلة على الإقناع، كما يقدمون أنفسهم كنموذج يحتذى به، ولا يترددون لحظة عن خوض غمار الصعوبات ومواجهة المشاكل والتحديات. وفى الحقيقة نحن محظوظون جدًا بأن يكون لدينا مثل هؤلاء فى جميع أنحاء الشرق الأوسط لا سيما فى دول مجلس التعاون الخليجي. وقد استطاعت المنطقة بفضل هؤلاء القادة تجاوز تبعات الجائحة وتخفيف آثارها، وتوجيه وإعداد الاقتصاد للمستقبل الرقمي، وفتح الباب على مصراعيه أمام مستقبل يزخر بالفرص والإمكانيات.

الابتكار عامل أساسى لتعزيز القيادة

بينما تجهد الشركات العالمية اليوم لتجاوز التحديات التى أنتجتها الجائحة، فإننا بحاجة إلى قادة يتمتعون بالبصيرة والحماسة لإعداد مؤسساتهم للمستقبل الرقمي. وعندما يبدأ القادة فى التفكير فى الشكل الذى سيكون عليه العمل فى عالم ما بعد الجائحة، فإن هذا ينطوى على الكثير بالنسبة للشركات.

ونحن الآن نقف عند مفترق طرق فى غاية الأهمية، إذ يتم استخدام أحدث الأدوات لتنشيط الصناعات الحيوية وإعادة صياغة شكلها ومضمونها. وسيفرض اندماج التقنيات خلال العقد القادم على الشركات جميعها أن تكون رقمية فى جوهرها لتستطيع الصمود. وسيكون قادة الأعمال بحاجة إلى تبنى الابتكار الهادف، فى ظل صعود نجم التقنيات الناشئة مثل الذكاء الاصطناعى والتعلم الآلى والبيانات الضخمة وإنترنت الأشياء والأنظمة الروبوتية، وانتشار التحول الرقمي.

وهنا يلعب القادة دورًا مركزيًا فى تعزيز ثقافة الابتكار وإعداد مؤسساتهم لتكون مصدرًا للابتكار وليست مجرد مستقبل له. وتشير دراسة أجرتها شركة KPMG إلى أن القرارات والتوجيهات وسلوك القيادة تمثل 70% من قوة التأثير على ثقافة المؤسسة، بينما تمثل العوامل الأخرى، كبرامج التدريب والمشاركة النسبة المتبقية.

وعلى الرغم من أن الابتكار يمثل أولوية قيادية حيوية، إلا أن العقبة الأساس تتمثل فى أن الاستثمارات تتركز على أحدث وأهم التقنيات بدون رؤية واضحة لما ستعود به هذه التقنيات على المؤسسة.

وشهدت دراسة حديثة لمؤشر التحول الرقمى من شركة دل تكنولوجيز، قيام 80% من قادة شركات عالمية مشاركة فى الدراسة بتتبع بعض برامج التحول الرقمى فى مؤسساتهم بشكل سريع، وتمكنوا فى غضون بضعة أشهر من إنجاز ما كان يستغرق إنجازه فى العادة عدة سنوات. كما كشفت الدراسة أن التحميل الزائد للبيانات وعدم القدرة على استخلاص الرؤى من البيانات هو من المعوقات الرئيسية أمام التحول الرقمي.

وهكذا فإن التعجيل بالابتكار فى سياق الاستجابة للتطورات المزعزعة فى القطاع أو للتنافس مع الآخرين هو أمر غير مجدٍ، إذ يجب أن يرتبط برؤية المؤسسة، وتعكس طبيعة استجابة المؤسسة للتطورات المزعزعة مدى التزامها بتحقيق رؤيتها تلك. ويمكن للابتكار أن يمثل اختبارًا حقيقيًا لهذه الاستجابة، وبالطبع فإن هذه المسئولية تقع على عاتق الفريق الإداري.

تبقى التكنولوجيا عامل التمكين الأهم

سيكون للتكنولوجيا دور أكبر من مجرد توفير الدعم مع الانتقال إلى مرحلة ما بعد التعافى من الجائحة والبدء بحقبة جديدة. وقد بات من المؤكد أن أداء الشركات التى تستثمر فى الابتكار خلال أوقات الأزمات سيتفوق على الشركات الأخرى فى فترة التعافي. ويمكن لقادة هذه الشركات تحقيق زيادة فى إنتاجية مؤسساتهم من خلال الاستثمار فى تقنيات جديدة، ليضمنوا لأنفسهم التقدم عن أولئك الذين يتأخرون فى تبنى هذه التقنيات.

وسوف تساهم التكنولوجيا فى الانتقال بنا إلى آفاق جديدة، وسوف تساعدنا فى تغيير كل شيء من حولنا، بدءًا بالطريقة التى نعيش بها، مرورًا بكيفية تواصلنا مع بعضنا البعض، ووصولًا إلى كيفية اهتمامنا بصحتنا. كما ستغير التكنولوجيا شكل العلاقة بين المواطنين والحكومات، وستعمل على تخصيص التعلم المختلط فى المدارس، والارتقاء بمستويات رعاية المرضى. وستقدم الشركات فى هذا المجال خدمات مبتكرة لتوفر للمستهلكين تجارب لا يستطيعون الآن حتى تصورها، وذلك بفضل السرعات الفائقة لشبكات الجيل الخامس، والرؤى التى تقوم على الذكاء الاصطناعي، والقدرات الهائلة للحوسبة الطرفية.

وستعمل التكنولوجيا على تسريع أجندة التعافى الاقتصادى ودعم مقترحات وبرامج جديدة ومبتكرة تتمحور حول احتياجات المستهلكين وتركز على الإصلاح بشكل يقود إلى إحداث تأثير عميق. إلا أن هذا كله يتطلب أن نفكر بطريقة مختلفة تمامًا وأن نستخدم الأدوات الرقمية بالشكل الأمثل، وعلاوة على كل ذلك، فإنه يتطلب قادة شجعان قادرين على توجيه الدفة فى مسار مختلف وأكثر تناغمًا وانسجامًا مع احتياجات العالم.

وهنا لا بد لنا أن نؤكد على أن هذا القائد المبتكر ذو التطلعات المستقبلية، هو ما يرغب بوجوده كل صاحب مؤسسة. فالقائد القادر على ربط الابتكار برؤية الشركة سيتمكن من إحداث الابتكار على صعيد المؤسسة التى يقودها وحتى على مستوى القطاع ككل. فالمستقبل هو ملك الذين يسعون للابتكار وترك أثر حقيقى على الأجيال القادمة، والوقت الذى نعيشه اليوم هو أفضل وقت للتحلى بالجرأة اللازمة وتسريع عجلة التعافي، وتحقيق المرونة على المدى الطويل من خلال الابتكار القائم على التكنولوجيا.

إطلاق أكاديمية كورسيرا للمهن Career Academy لإعداد المتعلمين للوظائف الأكثر طلباً

كتب : باسل خالد – محمد الخولي

أعلنت شركة "كورسيرا"، إحدى أكبر منصات التعليم عبر الإنترنت فى العالم،عن إطلاق أكاديمية كورسيرا للمهن "Career Academy"، وهى أكاديميةتدريب مهنى جديدة تهدف إلى تأهيل المتعلمين، بما فيهم من ليس لديهم شهادةجامعية أو خبرة عمل سابقة، لوظائف المستقبل التى يزداد الطلب عليها يوماً بعد الآخر من خلال شهادات احترافية تخصصية من شركات عالمية رائدة مثل"جوجل" Google و"آى بى إم" IBM و"ميتا" Meta.

وبفضل أكاديمية كورسيرا للمهن، ستتمكن مؤسسات التعليم العاليوالحكومات والشركات من رفع مهارات أعداد كبيرة من الطلاب والعاملينوالموظفين على حدٍ سواء، وإعادة تأهيلهم لمسارات وظيفية جديدة بحرفيةعالية وبسرعة كبيرة.

ويأتى هذا الإطلاق فى وقت بالغ الأهمية بالنسبة لجمهورية مصر، حيثتواصل الدولة جهودها لإعداد القوى العاملة لديها لمواكبة مرحلة التحول إلىالاقتصاد الرقمي، إذ خصصت الحكومة المصرية أكثر من 1.1 مليار جنيهمصرى لتلبية الطلب المتزايد على المهارات الرقمية، وتلقى أكثر من 180 ألففرد تدريباً فى إطار مبادرة "مستقبلنا رقمي"، والتى أطلقتها وزارة الاتصالاتوتكنولوجيا المعلومات، الأمر الذى يعكس التزام الدولة التام بإعداد الكوادرالبشرية لديها لمتطلبات المستقبل الرقمي.

وستتمكن مؤسسات التعليم العالى والجامعات المختلفة من جذب الطلابللدراسة بها من خلال تقديم شهادات معترف بها عالمياً، ممزوجة بمهاراتمتنوعة تساعد الخريجين على الحصول على وظائف يزداد الطلب عليها يوماً بعد الآخر.

وتعمل العديد من الجامعات والمؤسسات التعليمية المختلفة، ومنهمجامعة العلمين الدولية (AIU)، على تبنى أكاديمية كورسيرا للمهن لديها لمنحالطلاب الفرصة لتطوير المهارات المطلوبة للالتحاق بالوظائف المختلفة، واكتسابخبرات عملية فى مجالات وظيفية متعددة تزيد من خبراتهم التنافسية فى سوقالعمل.

وتعليقاً على ذلك، قال الأستاذ الدكتور عصام أحمد الكردي، رئيسجامعة العلمين الدولية: "نحن سعداء بشراكتنا مع "كورسيرا" لإطلاقأكاديمية كورسيرا للمهن، والتى ستساعدنا على تنفيذ مهمتنا المتمثلة فى إعدادقادة المستقبل والكوادر البشرية القادرة على مواءمة متطلبات سوق العملمحلياً وإقليمياً ودولياً".

وأضاف الكردي: "بفضل تلك الشراكة، سنكون قادرين على مواءمة جهودناالتعليمية مع متطلبات سوق العمل سريعة التغير، وذلك بتقديم شهادات معترفبها من شركات عالمية رائدة لطلابنا، وتوفير تعليم عملى باستخدام أدوات فعّالةتحاكى الواقع، بحيث يتمكن الطلاب من استكشاف المسارات الوظيفية المتاحةللحصول على التدريب الذى يؤهلهم للحصول عليها". ويمكن للمتعلمين المسجلين فى أكاديمية كورسيرا للمهن الحصول على ما يلي:

- شهادات تخصصية من شركات رائدة على المستوى العالمى مثل "جوجل" Google و"آى بى إم" IBM و"ميتا" Meta بهدف التأهل لـ 18 وظيفةمختلفة، مثل محلل البيانات، ومصمم تجربة المستخدم (UX Designer)، ومطور التطبيقات، والمسوق عبر وسائل التواصل الاجتماعي. وتم تصميم هذهالشهادات للذين ليس لديهم خبرات سابقة ويتم الحصول على الشهادة بعد مدةتدريب تتراوح ما بين 6 إلى 8 أشهر فى المتوسط (3-10 ساعات فى الأسبوع)، وتكون كل مراحل التدريب عبر الإنترنت.
- خبرات عملية عن طريق المشاريع الموجهة "Guided Projects" لتطويرالمهارات الضرورية فى أقل من ساعتين، بما يمكن الطلاب من تحقيق التميزعند التقدم للوظائف وأثناء العمل.

50 مليون دولار : استثمارات فى "باى موب" بقيادة PayPal Ventures و Clay Point

كتب : باكينام خالد - وائل الحسيني

كشفت شركة التقنية المالية المصرية، باى موب "Paymob"، عن نجاحها ف d حصد 50 مليون دولار فى إغلاق دولة استثمارية " Series B " بقيادة PayPal V entures و Clay Point، ومشاركة كل من Helios Digital Ventures وNclude. لترفع الشركة بذلك مجموع ما حصلت عليه من استثمارات حتى اللحظة إلى 68.5 مليون دولار.

تستهدف الشركة استخدام الاستثمارات الجديدة فى دعم توسعها إلى مجلس التعاون الخليجى وباكستان وشمال أفريقيا، ومساعدتها على تقديم منتجات جديدة مثل برمجيات إدارة المصاريف، وتطوير خدمة دفع لا تلامسى عبر الهواتف الذكية بالتعاون مع ماستر كارد.

تعد هذه الجولة الأكبر على الإطلاق فى فئة الجولات الثانية فى مجال التكنولوجيا المالية، وقد وصل إجمالى تمويل Paymob إلى أكثر من ٦٨,٥ مليون دولار مما يجعلها واحدة من أكثر الشركات الممولة فى المنطقة.

تقوم Paymob ببناء بنية تحتية للدفع الإلكترونى متعدد القنوات، لتمكين الشركات من قبول المدفوعات الرقمية عبر الإنترنت وفى المتاجر بالإضافة إلى منحها وصولا أفضل إلى الخدمات المالية.

تمتلك منصة Paymob أكبر عدد من خيارات وطرق الدفع فى السوق المصرية، بالإضافة إلى البطاقات المصرفية التقليدية، حيث أضافت Pay-mob طرق دفع جديدة مثل محافظ الهاتف المحمول، ومدفوعات QR، وأقساط البطاقات المصرفية، وخدمات الشراء الآنى والدفع اللاحق، وخيارات دفع تمويل المستهلكين لدعم التجار فى زيادة حجم معاملاتهم وزيادة الإيرادات.

دخلت Paymob مؤخرًا فى شراكة مع Mastercard لتقديم خدمة الدفع عبر الموبايل من خلال نقرة واحدة عبر ما يسمى Tap on Phone، الأمر الذى يعد الأول من نوعه فى مصر، والذى سيبدأ فى استبدال أجهزة نقاط البيع التقليدية.

تخطط Paymob لإطلاق بطاقات لتجارها لتمكين خدمات الأعمال B2B، وبناء أدوات للتجار لإدارة أعمالهم وتنميتها بشكل أفضل.

من جانبه قال إسلام شوقي، الشريك المؤسس والرئيس التنفيذى لشركة Paymob: "يسعدنا إتمام هذه الجولة بدعم من المستثمرين الدوليين المشهورين بما فى ذلك PayPal Ventures، ذراع رأس المال الاستثمارى لرائد عالمى فى مجال الدفع الرقمي، حيث يمثل تأييد كبير للاستراتيجية التى طبقناها حتى الآن وحجم الفرص التى يمكننا الاستفادة منها".

أعلنت Paymob مؤخرا عن توسعها فى باكستان، التى يبلغ عدد سكانها أكثر من ٢٢٠ مليون نسمة ، وتضم أكثر من ٤ ملايين شركة صغيرة ومتوسطة، وتخطط لإشراك أكثر من ١٠٠ ألف تاجر فى غضون الـ ٢٤ شهرًا الأولى من إطلاق عملياتها.

قال أشيش أجروال - مدير PayPal Ventures: تشارك Paymob مهمتنا وطموحنا فى تعزيز تبنى المدفوعات الرقمية، فقد قطعت أشواطا مذهلة فى دعم نمو ونجاح الشركات الصغيرة والمتوسطة التى تفتقر إلى الخدمات، ويشرفنا أن نستثمر فى الشركة المصرية التى تعمل على سد فجوة التكنولوجيا المالية للشركات فى جميع أنحاء الشرق الأوسط وأفريقيا".

جدير بالذكر أان Paymob تأسست فى عام 2015 وتوفر خدمات وأنظمة دفع للشركات من جميع الأحجام؛ وتشير إلى أن عدد عملائها يتخطى الآن 100 ألف عميل من بينهم شركات وعلامات تجارية معروفة مثل سويفل، و BreadFast، وفودافون، وغيرها من الشركات فى مصر وخارجها بأسواق تشمل فلسطين وكينيا.

1.3 مليون دولار : أستثمارات جديدة بمنصة " نصلة " للخدمات السياحية

كتب : نهلة أحمد – إبراهيم أحمد

كشفت "نصلة " السعودية المختصة فى قطاع السياحة، عن نجاحها فى إغلاق جولة استثمارية بقيمة 1,3 مليون دولار بمشاركة مستثمرين ملائكيين.

ستساعد الجولة الاستثمارية الشركة فى التوسع وبناء المزيد من الشراكات التى تمكنها من تحقيق أهدافها بالمساهمة فى تطوير قطاع السياحة والترفية، بجانب تطوير منتجات لخدمة السياحة الرقمية فى المملكة بالتعاون مع شركة نونين المختصة بالتصميم الداخلى والميتافيرس.

وتركز "نصلة" على تطوير البنية التحتية فى المواقع السياحية غير المستثمرة أو المستفاد منها بشكل كبير وتحويلها لبيئة خصبة جاذبة للسياح والزوار من جميع أنحاء المملكة؛ مستغلة النهضة الكبيرة فى قطاع السياحة بالمملكة خلال الفترة الأخيرة تعزيزًا لرؤية المملكة 2030 للمساهمة فى تنويع قاعدة الاقتصاد، وجذب الاستثمارات، وزيادة مصادر الدخل، وتوفير فرصة عمل للمواطنين.

تُشير الشركة إلى أنها سبق وحازت على المركز الأول فى قائمة الشركات السياحية فى الأحساء، كما جرى ترشيحها ضمن أفضل الشركات السياحية فى المملكة.

بقيادة مصر :
286 مليون دولار حجم الاستثمارات الجريئة فى الشركات الناشئة خلال أبريل 2022

كتب : وائل الحسين. سماح سعيد

جذبت الشركات الناشئة العربية استثمارات جريئة بقيمة وصلت 285.8 مليون دولار خلال شهر أبريل 2022 لتشكل بذلك نقلة كبيرة مقارنة مع نفس الفترة فى 2021 عندما حققت 197 مليون دولار أمريكي.

وتمكنت السعودية فى هذا الشهر من الاستحواذ على النصيب الأكبر من قيمة الاستثمارات بفضل الإغلاق الناجح لجولة (Series C) لفودكس ورغم المبلغ الكبير للاستثمار الجريء فى أبريل، إلا أنه اقتصر على نحو 25 صفقة تم الإعلان عنها خلال الشهر .

جمعت الشركات الناشئة فى السعودية أكثر من ثلثى قيمة الاستثمارات فى المنطقة العربية خلال شهر أبريل بواقع 68.4%، وذلك بفضل جولة فودكس البالغة 170 مليون دولار، وعززت شركة مزارع البحر الأحمر تفوق الشركات السعودية فى الشهر الماضى بحصولها على 18.5 مليون دولار .

جاءت الإمارات كثانى أكثر البلدان العربية استحواذًا

على قيمة رأس المال الجريء بنسبة 18%؛ بالرغم من أن عدد شركاتها التى جمعت استثمارات خلال الشهر يتساوى مع عدد الشركات السعودية بنسبة 32% من إجمالى الشركات. وكالعادة، جاءت مصر ضمن ثلاثى المقدمة من حيث قيمة وعدد الاستثمارات.

استحوذ شهر أبريل على ثانى أكثر قيمة للاستثمارات من بين الشهور الأولى لعام 2022 متفوقًا على شهرى يناير ومارس؛ حيث استمر شهر فبراير فى مقدمة الشهور الأكثر حصدًا لاستثمارات رأس المال الجريء فى هذا العام بأكثر من 380 مليون دولار أمريكي.

وبالمقارنة مع نفس الفترة من 2021، فقد تمكنت الشركات العربية من هذا العام بحصد استثمارات أكثر بنحو 89 مليون دولار أمريكى ما يشير إلى النمو المستثمر لقيمة استثمارات رأس المال الجريء فى المنطقة العربية والتوجه الكبير نحو الرقمنة بتزايد الشركات المبتكرة فى المنطقة.

يتوقع أن يكون شهر مايو امتدادًا للنمو المتواصل فى عدد وقيمة الاستثمارات فى الشركات الناشئة بالمنطقة العربية، خاصة مع سن المزيد من التشريعات لتنظيم وتسهيل عمل الشركات الناشئة لاسيما فى المملكة العربية السعودية والإمارات.

بسبب كورونا : 3 تريليونات دولار قيمة أكبر 100 شركة تقنية مالية حول العالم

كتب : باسل خالد – نهلة مقلد

تصاعد وتيرة نمو شركات التقنية المالية بطريقة غير مسبوقة فى الفترة الأخيرة بسبب الحاجة الملحة للتحول الرقمى بعد التغيرات الكبيرة التى ساهمت فيها جائحة كورونا لاسيما على مستوى المدفوعات الرقمية، لكن هل خطر ببالك إلى أى مدى نمت هذه الشركات؟

يُشير موقع Trading Platform فى دراسة أجراها إلى أن قيمة أكبر 100 شركة تقنية مالية حول العالم تخطت 2.8 تريليون دولار أمريكى وتقترب من حاجز 3 تريليونات دولار أمريكي.

ويعزى الموقع النمو الكبير فى قيمة الشركات إلى زيادة الاعتماد على خدمات التقنية المالية بعد جائحة كورونا وبالأخص المدفوعات الرقمية؛ حيث تشكل أكثر من 80% من قيمة المبيعات لشركات التقنية المالية.

تتربع فيزا على رأس قائمة كبرى شركات التقنية المالية قيمة بنحو 478 مليارات دولار أمريكي، تليها ماستر كارد بنحو 368 مليار دولار أمريكي، ثم Ant Financial (على باي) بقيمة تصل 312 مليار دولار أمريكي، وبعدها Tencent بما يقارب 240 مليار دولار أمريكي، ثم Intuit بنحو 160 مليار

دولار أمريكي، ثم PayPal، تتبعها Stripe، وبعدها Fiserv، تليها Adyen من هولندا، ثم Square، و Klarna، Coinbas ، والشركة الناشئة البرازيلية Nubank.

توضح القائمة للشركات العشرm الأولى وجود 7 شركات أمريكية وشركتين صينيتين وأخرى أيرلندية ومثلها سويدية وكذلك برازيلية، وهذه الشركات تستحوذ على نحو ثلثى القيمة السوقية لأكبر 100 شركة تقنية مالية حول العالم.

تمتلك الشركات الكبرى فى قطاع التقنية المالية إمكانيات هائلة فى معالجة العمليات والمدفوعات تساعدها على النمو بشكل أسرع للتحول نحو عالم رقمى بعيدًا عن السيولة النقدية؛ فشركة فيزا على سبيل المثال تستطيع معالجة أكثر من 65 ألف عملية فى الثانية وهو رقم يفوق ما بإمكان عشرات الشركات تقديمه معًا.

ورغم تواجد الأسماء الكبيرة فى القائمة، فإن المجال مفتوح لظهور شركات أخرى مع تبنى تقنيات ويب 3.0 والبلوكتشين، وكون مرونة السوق تساعد على النمو مثلما حصل مع بعض الشركات التى تفوقت على جهات أخرى كانت تعمل لسنوات طويلة فى القطاع المالى وبعدها التقنية المالية.

شراكة بين " Aon " و"باى بال" لتقديم بوليصة تأمين رقمية

كتب : نهلة أحمد – محمد الخولي

عقدت باى بال (PayPal) شراكة مع "إيه أو إن" (Aon) لتزويد عملائها من الشركات الصغيرة بالقدرة على شراء وإدارة وثائق التأمين الخاصة بهم باستخدام منصة التجارة الرقمية للشركة.

الشركتان أعلنتا أن التعاون بين شركة المدفوعات، ومقرّها سان خوسيه بولاية كاليفورنيا، ووسيط التأمين، الذى يتخذ من دبلن مقراً له، سيدمج منتج تأمين الأعمال الصغيرة "كوفر وولت" (CoverWallet) من "إيه أو إن" فى Aon فى عروض "باى بال" من منتجات المدفوعات الرقمية.

يتخذ وسطاء التأمين خطوات لتوسيع نطاق وصولهم إلى العملاء عبر الإنترنت. ففى مارس،

خخلت "هاب إنترناشونال" (Hub Interna-tional) فى شراكة مع "بولد بنغوين" (Bold Penguin) للحصول على أصول شركة وساطة رقمية تستهدف الشركات الصغيرة.

من جهته قال روبرتو بينتو - رئيس حلول العملاء الرقمية فى "إيه أو إن"، فى مقابلة أن شركته ستكون قادرة على تقديم تجربة رقمية وممتعة لجميع التجار الذين يعملون مع "باى بال".

أضاف ولدى الأخيرة حوالى 34 مليون تاجر على منصتها، معظمهم من الشركات الصغيرة. كما ستمنح الشراكة عملاء "باى بال" من الشركات الصغيرة نظرة ثاقبة حول متوسط تكاليف التأمين، فضلاً عن إمكانية الوصول إلى إرشادات من مستشارى التأمين المرخصين من "إيه أو إن".

بدعم من أكاديمية البحث العلمى :
للمرة الأولى : إنتاج وتوزيع BIOVENT أول جهاز تنفس صناعى بتكنولوجيا مصرية 100%

كتب : وائل الحسينى – سماح سعيد

كشفت أكاديمية البحث العلمى بوزارة التعليم العالى والبحث العلمى عن أنه تم الانتهاء من الإنتاج الفعلى لأول 50 جهازا من أجهزة التنفس الصناعى تحت اسم BioVENT A series" " كما توزيعها على المستشفيات الجامعية والمشروع نتاج تعاون بين الأكاديمية والهيئة العربية للتصنيع والمستشفيات الجامعية وشركة بايوبيزنس للأجهزة الطبية.

جاء فى بيان صحفى ، للمركز الإعلامى بوزارة التعليم العالى والبحث العلمى ، وعرض محتوى تقريرً مقدم من دكتور محمود صقر - رئيس أكاديمية البحث العلمى والتكنولوجيا للدكتور خالد عبد الغفار - وزير التعليم العالى والبحث العلمي، حول الانتهاء من الإنتاج الفعلى وتشغيل أول 50 جهازا من أجهزة التنفس الصناعى مصرية الصنع تحت اسم BioVENT A series.

أفاد التقرير بأن المشروع هو نتاج تعاون مثمر بين وزارة التعليم العالى والبحث العلمى من خلال المجلس الأعلى للمستشفيات الجامعية كشريك رئيسى فى التجارب السريرية، وأكاديمية البحث العلمى والتكنولوجيا كداعم رئيسى للمشروع، والهيئة العربية للتصنيع كشريك تصنيعي، وشركة بايوبيزنس للأجهزة الطبية، وهى إحدى الشركات التكنولوجية الناشئة المتخصصة فى تصميم وتصنيع الأجهزة الطبية الإلكترونية، والوحيدة التى تعمل فى هذا المجال فى الشرق الأوسط وأفريقيا.

وأشار التقرير إلى أن المراحل الفنية لإنجاز المشروع بدأت بتوقيع بروتوكول بين الهيئة العربية للتصنيع وشركة بايوبيزنس لإيجاد حلول مبتكرة لمواجهة جائحة كورونا، وإيجاد حل بشكل خاص لمشكلة نقص أجهزة التنفس الصناعي، وأطلقت أكاديمية البحث العلمى والتكنولوجيا برنامج "طبق فكرتك" فى أبريل 2020 ، وتمت الموافقة على مقترح شركة بايوبيزنس لتصميم جهاز التدفق العالى للأوكسجين كأول فئة من أجهزة التنفس الصناعي، ثم إطلاق النموذج الأولى لجهاز التدفق العالى للأوكسجين، والحصول على موافقة الخدمات الطبية بالقوات المسلحة، وموافقة معمل معايرة الأجهزة الطبية بكلية الهندسة جامعة القاهرة، يليها إجراء التجارب السريرية فى مستشفيات جامعة القاهرة تحت إشراف المجلس الأعلى للمستشفيات الجامعية، والحصول على الموافقة المشروطة من هيئة الدواء المصرية كأول موافقة من نوعها لهذا النوع من الأجهزة تصدر عن هيئة الدواء المصرية، ثم تم إطلاق النموذج الثانى للجهاز لبدء عملية تحويل العينة الأولى إلى منتج قابل للاستخدام، وإنتاج أول نموذج صناعى جاهز، حيث تم إجراء الاختبارات اللازمة لتقييمه، لتبدأ مراحل تنفيذ الإنتاج الفعلى ليتم الإعلان عن تسليم أول 50 جهازا لهيئة الشراء الموحد لتوزيعها على المستشفيات الجامعية فى شهر أبريل الجارى 2022.

وأضاف التقرير أن خطة المشروع استهدفت تصميم جهاز تنفس صناعى سهل النقل يصلح للعمل فى كل البيئات سواء مستشفيات ميدانية أو غرف عادية أو رعاية مركزة، وكذلك يمكن استخدامه بالمنزل، ويدعم الجهاز كل من العلاج بالأوكسجين والعلاج الاختراقى والعلاج اللا اختراقي، وبنفس المكونات الداخلية للجهاز، على أن تتدرج عملية إنتاج الجهاز بشكل مرحلى بداية من أجهزة التدفق العالى بالأوكسجين ثم الاختراقى واللا اختراقي، والاهتمام بالجودة والأناقة فى التصميم.

ويتميز الجهاز BioVENT A series بوجود بلاور شديد التحمل يعمل حتى 40 ألف ساعة تشغيل، ويحتوى على نيبولايزر أو رذاذة للاستخدام فى شكل رذاذ للاستنشاق أثناء العلاج بالجهاز، ويعمل بتقنية التدفق العالى وأيضًا التوصيل بسرعة عالية، ويماثل فى ذلك التكنولوجيا المستخدمة فى أجهزة فابوثيرم الأمريكية، كما يدعم أوضاع التنفس اللا اختراقى المماثلة لأجهزة V60 التى تنتجها شركة فيليبس الهولندية، ويدعم أوضاع التنفس الاختراقى المماثلة لتكنولوجيا جهاز PB560 الذى تنتجه شركة ميدترونيك الأمريكية.

الجهاز يتيح إمكانية التحكم التلقائى فى fio2 أو التحكم اليدوي، ويتم دعمه ببطارية تعمل حتى 6 ساعات، ومزود بمرطب خارجى وفلتر تنفس بكتيريا

إلى جانب مزايا سهولة فك وتركيب صمامات الشهيق والزفير والتى تفيد فى منع العدوى وسهولة التعقيم.

وعن الجدوى الاقتصادية العالية التى يمثلها هذا المشروع، من توفير أجهزة التنفس الصناعى التى يتم إنتاجها محليًا، وتجنب الآثار السلبية لزيادة الأسعار العالمية على مستوى الخدمات الطبية المقدمة للمريض المصري، خاصة مع الأزمات التى يواجهها العالم كجائحة كورونا، كما يعد إنتاج هذا النوع من الأجهزة محليًا فرصة ذهبية لمصر من حيث تحقيق الاكتفاء الذاتى وتقليل الفاتورة الاستيرادية وإمكانية التصدير للعديد من الدول التى تعانى نقصًا فى أجهزة التنفس الصناعى كدول أفريقيا وآسيا الوسطى.

CLOUDERA

DATA UTILIZATION AND OPTIMIZATION ACROSS UAE

Organizations in the UAE utilize data sources with the customer in mind.

Improving the customer experience and satisfaction is one area where data and analytics is used in the UAE...

فى تقرير "كلاوديرا" عن قطاع التكنولوجيا بالإمارات :
87 ٪ من صانعى القرار : استراتيجية البيانات لمؤسساتهم هى البوابة للوصول لنظام فعّال للعمل المختلط

كتب : باسل خالد . إبراهيم أحمد

أصدرت شركة "كلاوديرا"، المتخصصة فى الحلول السحابية المختلطة للبيانات، نتائج تقرير بحثى عالمى يزيح الستار عن تزايد تبنى غالبية الشركات بدولة الإمارات لاستراتيجيات تعتمد على البيانات بهدف الوصول لنظام عمل مختلط فعّال.

كشف البحث أن المؤسسات التى لديها استراتيجيات بيانات مؤسسية ناضجة لمدة 12 شهرًا على الأقل هى الأكثر قدرة على تحقيق معدلات نمو أعلى فى أرباحها بمتوسط 5.97٪، وذلك وفقًا للتقرير.

صدر التقرير الجديد بالاشتراك مع شركة أبحاث سوق التقنية "فانسون بورن"، بهدف اختبار العلاقة بين نضج إستراتيجية بيانات المؤسسة والأداء للتجارى. كما يستكشف التقرير تأثيرات جائحة فيروس كورونا (COV-ID-19) المستمرة وانعدام اليقين الناجم عنها وأثر ذلك على الشركات.

قال السيد كريم عازار - المدير الإقليمى لمنطقة الشرق الأوسط وتركيا بشركة "كلاوديرا": "هذا التقرير بمثابة جرس تنبيه ومؤشر واضح على ما تحتاج المؤسسات للتركيز عليه فى سعيها لتعزيز قدراتها التنافسية فى مجالاتها المختلفة. إن رؤيتنا للمزيد من كبار متخذى القرار (SDM) فى المنطقة ينظرون الآن إلى البيانات نظرة مختلفة واستراتيجية أمر مشجّع للغاية. تظهر المؤسسات فى الإمارات العربية المتحدة إقبالًا على الإستراتيجيات الناضجة لبيانات المؤسسات، مع العمل على تحسينها لتناسب بيئات العمل المختلطة ومتعددة الحلول السحابية. لقد ساعدتهم هذه الاستراتيجيات بدورها مساعدة لا يمكن إغفالها على تحقيق نتائج أعمال أفضل".

النظام المختلط هو مستقبل الإمارات.

على صعيد السوق، هناك اتفاق بين 88٪ من صانعى القرار فى مجال تقنية المعلومات فى الإمارات العربية المتحدة على أن استراتيجيتهم الحالية هى المفتاح لتحقيق المرونة لأنشطتهم وتعزيز قدرتها على الصمود. كما وجد التقرير أن 87٪ من صانعى القرار فى مجال تقنية المعلومات (ITDMs) فى الإمارات العربية المتحدة قد أجمعوا أيضًا على أن وجود استراتيجية بيانات مؤسسية من شأنه مساعدة مؤسساتهم على تبنى نظم عمل مختلطة أكثر فعالية.

يعتقد 79٪ من صانعى القرار فى مجال تقنية المعلومات (ITDMs) أنه يمكن تحقيق المزيد من التحسينات فى التقنية والبنية التحتية لمؤسساتهم من أجل تلبية احتياجات استراتيجية البيانات الحالية والمستقبلية. ذكر التقرير أن متوسط 42٪ من الشركات فى الإمارات العربية المتحدة تخصص الوقت والموارد لنقل البيانات إلى السحابة ووضع الاستراتيجيات.

على الصعيد العالمي، أفاد 96٪ من كبار متخذى القرار (SDMs) الذين كانت استراتيجيات مؤسساتهم للبيانات مطبقة منذ أكثر من عام أن طريقة التعامل مع البيانات وإدارتها قد أثرت إيجابيًا على أداء مؤسساتهم، وذكر قرابة الثلثين (64٪) أن وجود استراتيجية ناضجة للبيانات قد تسبب فى إدراك مستويات أقوى من الصمود والمرونة. يمكن القول أن كبار متخذى القرار (SDM) ومتخذى القرار فى مجال تقنية المعلومات (ITDM) لديهما وجهات نظر متشابهة، إذ يرى كلاهما البيانات على أنها مورد إستراتيجى للأعمال، لكنهما يختلفان فيما بينهما حول العمليات التشغيلية والتنفيذ.

الدفع فى اتجاه تنويع القوى العاملة.

فيما يتعلق بتعزيز تنوّع القوى العاملة وأثر ذلك العام على المؤسسات، يؤمن 97٪ من صانعى القرار فى مجال تقنية المعلومات (ITDMs) فى دولة الإمارات العربية المتحدة بأهمية البيانات والتحليلات لضمان نجاح وفعالية مبادرات التنوع والإنصاف والشمول (DEI). أجمعت 85% من المؤسسات التى تتخذ من الإمارات العربية المتحدة مقرًا لها على أن مبادرات التنوع والإنصاف والشمول (DEI) تساهم فى نجاح المؤسسات. وفقًا للتقرير؛ يوضح هذا أن استخدام البيانات والتحليلات يمكنه أن يقود إلى تحقيق فوائد هائلة، تفوق مجرد زيادة هوامش الربح أو اكتساب ميزة تنافسية فى أى صناعة.

تأثيرات جائحة فيروس كورونا .

فى المتوسط، شهدت القوى العاملة الإماراتية أداء 58% منها لأعمالها عن بُعد خلال فترة الذروة لجائحة فيروس كورونا (COVID-19) مقارنة بنسبة 35٪ قبل الوباء. وعلى الرغم من ذلك، فمن المتوقع أن يهدأ هذا الاتجاه لتصل نسبة العمل عن بُعد إلى 46٪ بحلول الربع الأول من عام 2023.

أفاد 43٪ من صانعى القرار فى مجال تقنية المعلومات أن الإنفاق على دعم بيئات العمل المتغيرة (مثل بيئة العمل المختلطة) ودعم القوى العاملة قد ظل على حاله منذ بداية الجائحة دون تغيير، فى حين أفاد نسبة أقل بلغت 14٪ فقط عن انخفاض الإنفاق فى هذا الاتجاه.

شهد استطلاع أبحاث السوق الذى أجراه تقرير "كلاوديرا" البحثى عن نضج بيانات المؤسسات مسح آراء 2,100 من متخذى القرار فى مجال تقنية المعلومات (100 منهم فى الإمارات العربية المتحدة) و1,050 من كبار متخذى القرار (50 منهم فى الإمارات العربية المتحدة) فى الشركات التى لديها أكثر من 1,000 موظف فى نطاق متنوع من الصناعات والقطاعات.

فى ظل دعم حكومى قوى ومعدل نمو يتجاوز 1500%:

دبى تتحول سريعا إلى "وول ستريت الأصول والرموز المشفرة" ومركز عالمى للعملات الرقمية

كتب : وائل الحسينى – محمد العطار

التقى مؤخرا مسئولو قطاع الرموز المشفرة بشكل مباشر مع شيوخ إماراتيين، وصيارفة وول ستريت وأشخاص مؤثرين على شبكة "إنستجرام" وكانت شركة "بينانس هولدينغز" نظمت المناسبات نهاية شهر مارس فى موطنها الفعلى بدولة الإمارات ، التى تتحول بسرعة إلى مركز عالمى للعملات الرقمية.

المؤسس المشارك والرئيس التنفيذى للشركة، تشانغبنغ سى زى جاو، لم يستطع حضور الحدث أثناء تعافيه من فيروس كوفيد، لكنه كان حاضراً بقوة فى أذهان رواد الاحتفالات، الذين قالوا إنهم يتطلعون إلى استنساخ صعوده السريع من مطور برمجيات إلى واحد من أغنى أغنياء العالم.

قطاع التشفير

فى أعقاب مبادرة جاو، يتدفق كثيرون على الإمارات العربية المتحدة، التى وصفها بأنها "وول ستريت الرموز المشفرة"، حتى أن حالة الانتشاء جعلت المصرفيين المحليين والمحامين وكبار المديرين التنفيذيين فى مجال التكنولوجيا يفكرون فى تغيير المهن الخاصة بهم للاستفادة من قطاع التشفير.

فى مقابلة مع مكتب "بلومبرج" فى دبي، قال ريتشارد تينغ - رئيس منطقة الشرق الأوسط وشمال أفريقيا لدى " بيناس "إننا نرى اهتماماً كبيراً بالعمل معنا من جانب العاملين فى المؤسسات المالية التقليدية، ويعمل لدينا فعلاً عدد منهم حيث تعتبر "بينانس" أكبر بورصة للرموز المشفرة فى العالم من حيث حجم التداول.

فى فبراير الماضي، عينت بورصة "بينانس" فيشال ساتشيندران - وهو مصرفى سابق فى "بنك نيويورك ميلون" (New York Mellon)، مديراً لمنطقة الشرق الأوسط وشمال أفريقيا ومقره الإمارات. أما روبى ناكارمى كبير مستشارى الشركة فى دبي، فقد انضم إلى الشركة فى أواخر العام الماضى بعد ما يقرب من عقد عمل خلاله محامياً مختصاً بصفقات الاندماج والاستحواذ.

لكن ليس وحدهما من انضم إلى فريق عمل الشركة. أحمد إسماعيل - مصرفى سابق فى "بنك أوف أمريكا" و"جيفريز" فى دبي، حول مهنته فى عام 2017، وأطلق بنك "هايفن" (HAYVN)، وهو بنك استثمارى للعملات الرقمية مقره أبوظبي، مع كريس فلينوس، زميله من "بنك أوف أمريكا". وقال إن العديد من الأصدقاء المصرفيين تركوا وظائفهم مؤخراً لإطلاق صناديق استثمار العملات المشفرة.

> **" بينانس" أكبر بورصة للعملات الرقمية تجذب خبراء التكنولوجيا ومصرفيين عالميين واقليميين**

قال إسماعيل فى تعليقات بالبريد الإلكتروني: "كل شيء يبدأ من القمة". وقد شهدنا تحقيق دولة الإمارات العربية المتحدة تقدماً هائلاً فى تطوير بنية تحتية عالمية المستوى وبيئة تنظيمية لشركات الرموز المشفرة لتزدهر فيها وتستوطنها".

التمويل المستقبلي

أمير طابش - الرئيس السابق للأسواق العالمية فى "بنك الإمارات للاستثمار" (Emirates Investment Bank)، هو واحد من أحدث الأشخاص الذين تركوا ذلك المجال، وأصبح الرئيس التنفيذى لشركة التمويل يير المركزى للوساطة "سيكورنسى كابيتال" (Secur-rency Capital) فى أبوظبى فى يونيو الماضى بعد 16 عاماً من العمل فى القطاع المصرفى التقليدي. وفى منصبه الجديد، قال إنه يتطلع إلى توظيف المزيد من المصرفيين للمساعدة فى "عبور الفجوة" بين التمويل التقليدى والرقمي.

يدفع ارتفاع مستوى التضخم المزيد من المستثمرين إلى التفكير فى الاستثمار فى الأصول الرقمية كنوع من التحوط، ومع ذلك فإن كثيراً من الذين ضخوا استثمارات فيها فى الآونة الأخيرة قد تعرضوا لخسائر كبيرة. وقد انخفضت قيمة بتكوين، أكبر عملة مشفرة فى العالم، للنصف تقريباً منذ ذروتها فى نوفمبر الماضي.

> **العملات الرقمية تعيد هيكلة المراكز المالية حول العالم مع تزايد الاستثمار فى الأصول الرقمية**

خلافاً للقواعد والقيود المشددة فى مناطق أخرى، فإن سياسات دولة الإمارات التى تعتبر صديقة للرموز المشفرة، تجذب كبرى الشركات. ففى مقابلة فى أواخر مارس، قال جاو - من شركة "بينانس" إن دبى هى المقر الرئيسى للشركة بأى تفسير شائع. "وأينما ذهبنا، يميل اللاعبون فى الصناعة إلى أن يتبعونا".

صندوق "ثرى أروز كابيتال " (Three Arrows Capital)، المتخصص بالرموز المشفرة، قال خلال الشهر الماضى إنه يخطط لنقل مقره الرئيسى إلى دبى من سنغافورة التى تعتبر أشد تحفظاً فى نهجها التنظيمى تجاه العملات الافتراضية.

الجرائم الإلكترونية المالية

فى هذه الأثناء، تحاول السلطات الإماراتية تحقيق توازن دقيق. وبينما تقوم بتعزيز البيئة الصديقة لقطاع الأعمال التى جعلت دبى موطناً جذاباً للعديد من كبرى الشركات المالية، فهى تسعى أيضاً إلى التغلب على المخاوف المتعلقة بالتقلبات والجرائم المالية التى تطارد قطاع الرموز المشفرة.

من جهتها قالت علا دودين - الرئيس التنفيذى لمنصة "بت أويسيس" (BitOasis) التى تتخذ من دبى مقراً لها، إن حكومة الإمارات أظهرت التزاماً قوياً بمعالجة مخاوف التمويل غير المشروع فى هذا النشاط، وأن البورصات المركزية – مثل بورصتها– توفر للمستثمرين المحليين طريقة أكثر أماناً للاستثمار فى الأصول الافتراضية مقارنة بمنصات التعاملات المباشرة.

"لن يكون سهلاً إزاحة دولة الإمارات عن عرشها كمركز عالمى للرموز المشفرة"، هكذا قال جابرييل عابد - سفير بربادوس لدى الدولة الخليجية. أنشأ عابد أول شركة "بلوكتشين" فى منطقة البحر الكاريبى فى عام 2010، واستضاف جاو من "بينانس" فى منزله عندما استقر الملياردير الصينى الكندى فى الإمارات أوضح هذا البلد لديه حرفياً كل ما يحتاجه لغز هذه الصناعة: القيادة، والتنظيمات، والمناطق الحرة، والموهبة، ورأس المال".

صناديق الثروة

تضم صناديق الثروة السيادية هى الأخرى إلى هذا النشاط. إذ تستثمر " مبادلة " فى أبوظبى فى النظام البيئى للعملات الرقمية، حسبما قال المتحدث باسمها برايان لوت وقال أشخاص مطلعون على الأمر إن شركتى الاستثمار من أبوظبى "رويال جروب" والقابضة " ADQ " و، ويقودهما مستشار الأمن الوطني، الشيخ طحنون بن زايد آل نهيان، تسعيان إلى إبرام صفقات فى مجال الرموز المشفرة. لم يرد ممثلو الشركتين على طلبات للتعليق.

> **توظيف المزيد من المصرفيين للمساعدة فى "عبور الفجوة"بين التمويل التقليدى والرقمي**

قال "مركز دبى للسلع المتعددة" إنه رخّص رقماً قياسياً بلغ 665 شركة جديدة فى الربع الأول من عام 2022، مدفوعاً بتدفق شركات التشفير والـ"بلوكتشين". واستحوذ القطاع على 16% من إجمالى الشركات المسجلة فى هذا الفصل، وفقاً للمركز. وقال مروان الزرعونى الرئيس التنفيذى لـ"مركز دبى للبلوكتشين"، إنه يتوقع انتقال المزيد من الشركات إلى البلاد.

تزايد التعاملات

أصبحت العملات المشفرة أيضاً أكثر شيوعاً فى شراء العقارات، بل وفى سداد فواتير المطاعم، مما يدل على الإقبال الواسع عليها، وفقاً ليحيى بدوى المؤسس المشارك لمنصة التشفير "رين" (Rain)، التى حصلت على موافقة مبدئية من "سوق أبوظبى العالمي" فى يناير.

الإمارات هى ثالثة كبرى أسواق العملات المشفرة فى الشرق الأوسط، بعد تركيا ولبنان، بحجم معاملات يبلغ حوالى 26 مليار دولار، وفقاً لبيانات جمعتها "تشينياليسيس" (Chainalysis) من يوليو 2020 إلى يونيو 2021. وأظهرت البيانات أنه فى حين أن تواجد العملات الرقمية فى المنطقة صغير نسبياً مقارنة بانتشارها عالمياً، إلا أنها نمت بنحو 1500% عن العام السابق.

وتقول دودين - الرئيس التنفيذى لمنصة "بت أويسيس" لا نعتقد أننا نشهد ومضة خاطفة أو نوبة عابرة من النشوة فى الإمارات وعلى مدى السنوات القليلة المقبلة، ستصبح تلك المدن والأسواق التى تحتضن هذا القطاع الناشئ مثل المراكز المالية فى نيويورك ولندن وهونج كونج بالنسبة للتمويل التقليدي".

كاسبرسكي: 20 % من الشركات الصناعية توقف حلولها الأمنية بسبب الإنتاج

كتب : محمد حلمى – محمد شوقي

كشف تقرير حديث صادر عن كاسبرسكى عن أن 20% من الشركات الصناعية تميل إلى إيقاف تشغيل منتجاتها الخاصة بالأمن الرقمى إذا كانت تؤثر فى عمليات الإنتاج أو أنظمة الأتمتة والتشغيل الآلي. وأظهر التقرير الذى حمل العنوان «استطلاع كاسبرسكى لأمن نظم الرقابة الصناعية 2022: المفاتيح السبع لتحسين نتائج أمن التقنيات التشغيلية» أن 29% من الشركات تواجه مثل هذه المشاكل من حين لآخر، فى حين أن 59% منها تعاملت مع هذه المشاكل مرّة واحدة على الأقلّ. ويعزو الخبراء هذه الصعوبات إلى مشاكل فى التوافق التقنى بين التقنيات التشغيلية والحلول الأمنية.

وينبغي، عند تنفيذ الحلول الأمنية فى بيئة تقنية تشغيلية، أن تحقق الشركات التوازن المطلوب بين الأمن واستمرارية الإنتاج، وإلا فإن التعطّل المفاجئ الناجم عن انقطاع الإنتاج قد يكلّف الشركات ما يصل إلى 260 ألف دولار فى الساعة، وفقاً لبعض التقديرات.

وقد يكون إحداث هذا التوازن أمراً صعباً يدفع ببعض الشركات إلى إيقاف عمل حلولها الأمنية، لكن شركات أخرى قد تتمكّن من إيجاد توازن يميل إلى أحد الجانبين. وذكر معظم المشاركين فى الاستطلاع (80%) أنهم يفضلون تغيير أنظمة الإنتاج والأتمتة لتجنب التضارب بينها وبين الحلول الأمنية، فيما يفضل 40% منهم تغيير إعدادات الأمن الرقمي. ويرى 44% أن المشكلة تقع على عاتق الشركات المورّدة للحلول الأمنية، ويفضلون بالتالى تغيير الموردين لضمان عدم تأثر عمليات الإنتاج.

ويكمن أحد الأسباب المحتملة وراء مشاكل التوافق فى قدم التقنيات التشغيلية أو نظم الرقابة الصناعية وعدم قابليّتها للترقية. وقال أحد المشاركين فى الاستطلاع من إحدى الشركات الصناعية فى أمريكا الشمالية: إن أكبر مشكلة تعانيها شركته تتمثل فى أن معداتها غير قابلة للترقية. وأوضح أن الشركات المنتجة لهذه المعدات لم تعُد تقدّم أى نوع من الترقية لأنظمتها الحالية، معتبراً أن شركته باتت «عالقة فى منصات قديمة ومعرضة للخطر». وأكّد المستطلعة آراؤهم استحالة قدرة الشركات الصناعية المتوسطة على تحديث أكثر من 16% من أجهزتها الطرفية المتصلة بشبكة التقنيات التشغيلية المؤسسية لديها.

وقال كيريل نابويشيكوف مدير تطوير الأعمال لقسم حلول الأمن الرقمى الصناعية لدى كاسبرسكي: إن مالكى الأصول فى الماضى افترضوا بصورة معقولة أن أنظمة الحماية والأتمتة المسئولة عن العمليات التجارية الأساسية فى الشركات الصناعية يمكن أن تستمرّ فى عملها من دون عائق طوال عمرها الافتراضى الممتدّ لعقود، باستثناء احتمال تغيير الإعدادات من وقت لآخر. وأوضح أن من بين الممارسات التى كانت شائعة فى السابق الحصول على أنظمة شاملة، ومن ثمَّ إجراء تغيير شامل لهذه الأنظمة إذا كان يتعيّن إجراء أى تعديل على عملها.

وأضاف: «تغيّر الوضع مع ظهور الجيل التالى من أنظمة الأتمتة الرقمية. ما أوجب أن تصبح هذه الأنظمة؛ سواء المستخدمة فى الأغراض العامة أم التخصصية الدقيقة المعتمدة على الحاسوب، مجهزة بمجموعة من أنظمة الأمن الفرعية والأدوات والعمليات، تشتمل على نظام حماية شامل ومُدار مركزياً يكون معتمَداً من المنتج، وفحص للامتثال ومراقبة دائمة للثغرات، والكشف عن حالَات التسلّل والشذوذ فى حركة البيانات عبر الشبكة، وإدارة التحديثات والتصحيحات والإصدارات».

منصة "إسأل" تحصد جائزة "أفضل الشركات" بمؤتمر هيلث 2.0 لتميزها بخدمات الرعاية الصحية

كتب : سماح سعيد - باكينام خالد

حصدت "إسأل"، المنصة الإلكترونية المتخصصة فى تقديم استشارات الصحة البدنية والنفسية فى الشرق الأوسط، على جائزة "أفضل الشركات" (Best Companies) ضمن مؤتمر "هيلث 2.0" (Health 2.0)، الذى عقد فى دبي، الإمارات العربية المتحدة وتأتى هذه الجائزة، التى تسلمها فادى دوس - الرئيس التنفيذى لـ "إسأل"، تقديراً لمساهمات المنصة المهمة فى مجال الصحة والعافية.

وقال دوس: "أتشرف بأن أكون جزءاً من مؤسسة تلتزم بتحسين حياة الناس. وبعد حصولنا على هذه الجائزة مصدر فخر بالنسبة لنا فى "إسأل"، وأود أن أشكر كل أعضاء فريق المنصة على مساهماتهم فى بناء منظومة قوية للتكنولوجيا الطبية.

أضاف كان هدفنا المشترك هو تزويد المستخدمين بالخدمات التى تفيدهم وذلك من خلال ربطهم بخبراء من مختلف المجالات والتخصصات عبر تجربة مستخدم فريدة وبسيطة تحفظ خصوصية المرضى وتضمن تقديم إجابات موثوقة واحترافية فيما يخص الصحة البدنية والنفسية لهم".

ومنح مؤتمر "هيلث 2.0"، الذى جمع بعضاً من أشهر الخبراء فى مختلف التخصصات وعرض آخر التطورات فى قطاع الرعاية الصحية، منصة "إسأل" هذه الجائزة لإنجازاتها المتميزة فى قطاعى الصحة والعافية. وتتيح منصة الاستشارات الإلكترونية إمكانية ربط المستخدمين بخبراء معتمدين فى مختلف المجالات والبحث عن أجوبة لتساؤلاتهم من خلال واجهة مستخدم سهلة الاستخدام. وبدأت منصة "إسأل"، المتاحة اليوم باللغتين العربية والإنجليزية لتقديم خدماتها لمجموعة أوسع من الجمهور، كمنصة للمتابعة الشخصية وتقديم الاستشارات الفورية التى تناسب احتياجات الأفراد مستفيدة من شبكة الخبراء والمختصين الطبيين الذين يسارعون فى تقديم الإجابات ومساعدة المستخدمين.

كما كان دوس أحد المتحدثين الرئيسيين فى جلسة نقاشية ركزت على الابتكار والتسريع والتحول الذى يحدث على مستوى العالم فى مجال التكنولوجيا الطبية نتيجة انتشار الجائحة وانعكاساته المتنوعة. وتناولت مناقشته التطورات الرئيسية التى من شأنها دفع صناعة التكنولوجيا الطبية قدماً فى حقبة ما بعد الجائحة.

وأضاف دوس أود أن أشكر المؤتمر على منحى فرصة مناقشة مواضيع الابتكار والتسريع والتحول التى يشهدها قطاع التكنولوجيا الطبية، وآثارها المتنوعة على خدمات الرعاية الصحية.

ويبرز ازدهار الابتكار فى مجال الرعاية الصحية وتبنى القطاع للتكنولوجيا بشكل واسع ما بعد الجائحة من خلال التحول المتسارع نحو العلاَّجات المخصصة، واعتماد القدرات الرقمية التى تسمح للعملاء بالتفاعل مع الشركات، والأنظمة الرقمية التى تتيح التطوير السريع للمنتجات. وانطلاقاً من ذلك، نتطلع فى "إسأل" إلى المساهمة فى هذا التحول من خلال عروضنا المتقدمة والتى تركز على تلبية احتياجات المريض فى المقام الأول".

وتقدم منصة "إسأل" خدماتها فى السوق منذ ما يزيد على ثلاث سنوات، حيث تتيح لأكثر من 800.000 مستخدم إمكانية الوصول إلى خبراء معتمدين فى مختلف المجالات وعلى مدار الساعة. وتعمل المنصة فى 7 دول هي: مصر والكويت وفلسطين وقطر وتونس والسعودية وغيرها، كما تسعى إلى خدمة المزيد من المناطق حول العالم.

لضمان الجودة والأمان : دوكس تحصل على شهادة التدقيق العالمى لتنظيم الخدمة SOC2

كتب : إبراهيم أحمد – محمد شوقى

كشفت شركة " داوكس "، المتخصصة فى مجال تكنولوجيا تبادل البيانات، سوق البيانات ومركز البيانات، أعلنت اليوم عن حصولها بنجاح على شهادة تدقيق ضوابط تنظيم الخدمة من النوع الثاني، والمعروفة اختصارا بـ (SOC(2 ويأتى إتمام الشركة لعمليات التدقيق هذه ليعزز التزام داوكس باتباع وتعزيز والحفاظ على الضوابط الأكثر صرامة لضمان أعلى مستويات الجودة والأمان للخدمات المقدمة لعملائها.

ومنحت شهادة SOC2 لشركة داوكس لإثبات جدارة منتجاتها وتأكيد حرصها على الالتزام بالمبادئ والمعايير الخدمية الخاصة بدعم الثقة، التى وضعها المعهد الأمريكى للمحاسبين القانونيين المعتمدين (AICPA). يقوم معيار SOC2 من النوع الثانى بتقييم واعتماد تصميم العمليات والضوابط الأمنية التى تجريها المؤسسة لضمان تنفيذ الضوابط الداخلية للأمان أو التوفر أو تكامل المعالجة أو السرية أو الخصوصية. تتم مراقبة المتطلبات والتدابير الأمنية وتقييمها وتحديثها باستمرار لتعكس الاحتياجات المتغيرة وتوفر البيئة الأكثر أمانًا لممارسة الأعمال.

من جهته قال لوران لافاى الرئيس التنفيذى المشارك لشركة داوكس: " تمكّن تقنية داوكس جميع أصحاب المصلحة الاقتصاديين من تقييم إمكانات نظمهم البيئية من خلال تبادل البيانات. ونظرًا لأن المؤسسات تتبنى بشكل متزايد تقنية تبادل البيانات، فمن الأهمية بمكان أن نتبنى نحن مستوى متقدمًا من التدقيق فيما يتعلق بالضوابط والضمانات التى ننفذها لحماية بنيتنا التحتية والحلول المقدمة إلى عملائنا وتأمينهم."

بناءً على التزامها بتقديم أكثر عمليات تبادل البيانات أمانًا، لطالما كان استثمار داوكس فى الأمان والامتثال على رأس أولوياتها. تُظهر تقارير فحص داوكس التى تم إجراؤها من قبل جهة خارجية مستقلة، للمؤسسات والمراجعين كيفية إنجاز الشركة لضوابط وأهداف الامتثال الرئيسية، وتعزز الثقة فى تقنيات داوكس.

فى دراسة بحثية لـ " IDC " :

50 % من مديرى التكنولوجيا أكدو قدر وحلول شنايدر إلكتريك على تحسين الأمن

كتبت : باكينام خالد – نهلة أحمد

كشفت شركة شنايدر إلكتريك عن أحدث تقرير لمؤسسة البيانات الدولية (IDC)، والخاص بالمراقبة والتحليلات القائمة على السحابة المتكاملة وعمليات الاعتماد على تكنولوجيا المعلومات، الآلية التى يمكن من خلالها التمكين من عملية التحول الرقمى للشركات والقطاعات المختلفة، بالإضافة لإعادة هيكلة طرق تطوير البرامج وإدارة التطبيقات بشكل سريع، كما تناول التقرير أيضًا العوامل الدافعة للاستثمارات المتطورة، والتحديات والعقبات التى تواجهها الشركات والقطاعات المختلفة لعمليات التحول والانتشار الرقمي، والتوصيات الإستراتيجية التى يجب الالتزام بها لتقدم عملية التحول وزيادة الاستثمار فيه.

وشارك فى البحث أكثر من 1000 متخصص فى تكنولوجيا المعلومات والعمليات عبر مجالات الصناعة والرعاية الصحية والتعليم والقطاعات الأخرى، تخللها بعض الزيارات الميدانية عددى من المؤسسات الصناعية العالمية، على رأسها الولايات المتحدة والصين واليابان وألمانيا وبريطانيا والهند وإيرلندا، وغيرها من البلدان الأخرى، والتى تتراوح قوة العمل داخل شركاتهم ما بين 100 إلى 1000 موظف.

أكد المشاركون فى الدراسة البحثية على ضرورة الاستثمار فى الحوسبة المتطورة لدعم أعباء العمل، والتى من أهمها مراقبة الشبكة التشغيلية محليًا بالإضافة إلى تخزين ومعالجة البيانات التشغيلية لإحضارها إلى السحابة، حيث استشهد 50% منهم بقدرتها على تحسين الأمن السيبراني، فى حين أكد 44% على مرونتها وموثوقيتها، ورغم ذلك يرون العديد من التحديات التى تقف فى طريق تنفيذ تلك العملية، حيث أشار 32% منهم إلى نقص أو بطء الاتصال، كما أوضح 31% وجود اضطرابات أو انقطاع متكرر فى التيار الكهربى لمدة تزيد على 60 ثانية.

أما عن أهم التحديات التى ذكرتها الدراسة ويمكن التغلب عليها عند الانتقال إلى عملية التحول الرقمية المتصلة فتتمثل فى ثلاثة تحديات، أولها المخاوف التى تصيب البعض نتيجة غياب الأمن المادى والسيبرانى عند ربط العمليات، وهو ما يمكن تفاديه بمجرد الاتصال بالسحابة، حيث يمكن تسخير قوة البيانات التشغيلية لدفع مجموعة من حالات الاستخدام الجديدة والمحسّنة، كما يمكن لمثل هذه البيانات أن تعزز التعاون فى المؤسسة وتمكّن من اجراء العمليات عن بُعد، والتى تحقق بدورها كفاءات العمل مع ضمان تمتع الشركات بقدرات عمليات مرنة، وثانيها الكوادر المؤهلة اللازمة لتنفيذ عملية التحول الرقمية تكنولوجيا، وهو ما يتطلب التركيز قبل أى شيء على الاحتكاك مع شركات أو كوادر تتميز بتلك الخبرات، سواء داخل مؤسساته أو خارجها، وأخيرًا الموثوقية، والتى تُعد أهم المخاوف التى تنتاب العديد من المؤسسات فى عملية التحول الرقمي، خاصة أن المزيد من إمكانات العمليات المحلية يتم دعمها بشكل مباشر عن بُعد من خلال الحوسبة المتطورة.

من جهته أكد كريس هانلي، نائب رئيس العمليات التجارية والشبكات العالمية بشركة شنايدر إلكتريك: "نظرًا لأن المؤسسات والشركات دائمًا ما تسعى لتجربة كل ما هو جديد، وذلك لتحسين جودة العمل وزيادة كفاءة الخدمات التى تقدمها للعملاء، سواء من الناحية الإدارية أو التشغيلية، مع الحفاظ على السلامة والأمن، وأن تصبح أكثر استدامة، لذا تميل استخدام أكثر التقنيات الرقمية كما يسلط التقرير الضوء على الإستراتيجيات التى يمكن لمتخصصى تكنولوجيا المعلومات وصناع القرار فى مختلف القطاعات اعتمادها لإثبات قدراتهم الحاسوبية المتطورة فى المستقبل، وهو ما يدعم العمليات البعيدة والمتصلة والآمنة، والموثوقة، والمرنة، والمستدامة".

على الجانب الآخر أظهرت جينيفر كوك - مديرة الأبحاث واستراتيجيات الحافة بمؤسسة البيانات الدولية، أن: " موارد الحوسبة المتطورة، والتى سُميت بهذا الاسم لأنها تقوم بعملية المعالجة والتخزين على حافة الشبكة وفى موقع جغرافى قريب من موقع المستخدم، هى الأساس للتحول إلى العمليات الرقمية المتصلة، خاصة وأن المؤسسات والقطاعات الاقتصادية المختلفة ستصبح عرضة للخطر إذا ما فشلت فى عملية التحول الرقمي" .

"زوهو" تطلق منصة تسويق موحدة جديدة للشركات لتوفير تجربة عملاء معززة لتنظيم المهام

كتب : باسل خالد – نهلة أحمد

أطلقت شركة "زوهو كورب"، العالمية المتخصصة فى تطوير حلول ادارة علاقات العملاء ، منصة "زوهو ماركتينغ بلاس" Zoho Marketing Plus، وهو برنامج موحد جديد يضم مزيجاً قوياً من الإمكانات التسويقية لتزويد المعنيين ضمن مجالات التسويق كل بعرض موحد ومشترك للمعلومات الحساسة من أجل تعزيز مستويات التعاون والنتائج. ويشتمل البرنامج الجديد على مزيج مبتكر من الأدوات التسويقية التى تساعد محترفى التسويق على فهم متطلبات العملاء بشكل أفضل، واتخاذ قرارات أكثر استنارة وكذلك تحسين النتائج ومعدلات النمو والإيرادات وهو متاح للشركات فى مصر بسعر يبدأ من 300 جنيه مصرى وبعقد سنوي. من جهته قال حيدر نظام - رئيس زوهو فى منطقة الشرق الأوسط وأفريقيا: "يبذل المسوقون جهوداً حثيثة من أجل مواكبة الوتيرة المتواصلة والمتسارعة للتطورات فى متطلبات المستهلكين ومجال التسويق الرقمي. حيث أصبحت إدارة العديد من الحملات والقنوات وملفات العملاء والبيانات والعوائد على الاستثمار بشكل مناسب أمراً صعباً على نحو متزايد". أضاف الطابع المعقد للبيانات والتخصيص على نطاق واسع من شأنه أن يزيد الضغط على المسوّقين ورؤساء أقسام التسويق لتقديم حملات فعالة وتعزيز الايرادات. تعمل منصة "زوهو ماركتينج بلاس" على تعظيم الانتاجية والعمل الجماعى من خلال إزالة العمليات المتكررة التى تنتج عن استخدام حلول مجزّأة متعددة، بما يتيح للمسوّقين تعزيز الجاهزية ومستويات التعاون فى ظل تطور احتياجات العملاء، وكذلك إطلاق حملات تسويق مبتكرة تسهم فى تقوية العلاقة بين العلامة التجارية والعملاء". أوضح تتميز المنصة الجديدة بخصائص متقدمة، بما فى ذلك مكان عمل مركزى يُعرف باسم "براند ستوديو"، وخاصية تحليل البيانات المدعومة بالذكاء الاصطناعي، وقدرات التكامل مع حلول الطرف الثالث، وأداة لإنشاء وتخزين أصول رقمية موحدة للعلامة التجارية، وخاصية تحسين التعاون عبر الحملات إلى جانب قياس دقيق وآنى لتعزيز ذكاء الأعمال والأثر على العملاء.

مع إطلاق مركز مايكروسوفت لرواد أعمال الشركات الناشئة فى أفريقيا :

مايكروسوفت تعلن عن مبادرات جديدة" لدعم 10 آلاف شركة ناشئة أفريقية خلال 5 سنوات

كتب : إبراهيم أحمد – نهلة أحمد

كشفت مايكروسوفت عن مبادرات جديدة لتسريع نمو 10,000 شركة ناشئة أفريقية ، واستثمارات كبيرة لدفع عجلة منظومة الشركات الناشئة فى قارة أفريقيا على مدى السنوات الخمسة المقبلة ، وتأتى هذه الخطوة تحت إشراف "مكتب مايكروسوفت لعمليات التحول الرقمى فى أفريقيا" الذى تم إنشاؤه مؤخرًا.

وبناء على ذلك ، سيكون (مركز رواد أعمال الشركات الناشئة Founders Hub –) العالمى الذى أطلقته مايكروسوفت مؤخرًا متاحًا للشركات الأفريقية الناشئة من خلال "مكتب مايكروسوفت للتحول الرقمى فى أفريقيا" ، وهو مركز خدمة ذاتية يوفر للشركات الناشئة الدعم اللازم عبر مجموعة واسعة من الموارد ، بما فى ذلك الوصول إلى الارشادات المناسبة والمحتوى الخاص برفع المهارات وغيرها، بالإضافة إلى الخدمات والأدوات والمنصات مثل منصة "مايكروسوفت أزور" السحابية وخدمة "GitHub"، بما يضمن تطور الشركات الناشئة إلى حين وصولها إلى مرحلة الانطلاق فى بيئة سوق العمل.

> **ستعمل شبكة الشراكات مع مجموعة من المستثمرين لتسهيل الوصول لتمويل يقدَّر بـ 500 مليون دولار**

وفى إطار المبادرات الجديدة "لمكتب الشركة الخاص بشؤون التحول الرقمى فى أفريقيا، ستقوم مايكروسوفت أيضًا بإنشاء شراكات جديدة مع مؤسسات من شأنها احتضان الشركات الناشئة وتسريع وتيرة التحول الرقمى عبر جميع أنحاء ففريقيا ، بما فى ذلك مؤسسات مثل "Grind-stone" و "Greenhouse" و "FlapMax" و "Seedstars" ، وذلك بهدف تزويد الشركات الناشئة القائمة على الصناعة بإمكانية الوصول إلى الأسواق والمهارات التقنية المناسبة وفرص التمويل المتاحة. كما ستوفر هذه الشراكات بالتعاون مع فرق الهندسة والمنتجات فى مايكروسوفت القدرة على الاستفادة من التكنولوجيا والبرامج المتعلقة برفع مستوى الامكانات ، وفرص الابتكار والبيع المشترك مع مايكروسوفت.

تحالفات وشراكات

علاوة على ذلك ، ستعمل مايكروسوفت على تمكين الشركات الناشئة من التوسع السريع بإنشاء تحالفات وشراكات مع مجموعة من الممولين الاستثماريين ، وذلك من خلال توفير دعم تمويلى يصل إلى 500 مليون دولار ، علماً أن هذا التمويل سيأتى عبر شبكة من المستثمرين الذين سيخصصون جزءًا من دعمهم المالى لدفع عجلة منظومة الشركات الناشئة فى مايكروسوفت. وقد أقامت مايكروسوفت بالفعل شراكات مع العديد من الجهات الاستثمارية فى مجال التمويل ، والتى شملت على سبيل المثال لا لحلحصر : "بنك مصر" ؛ وشركة "Global Ven-ture Capital" ؛ ومؤسسة "Get Funded Afri-ca" ، ويتمثل الهدف من ذلك فى تنمية هذه الشبكة من المستثمرين خلال السنوات الخمسة المقبلة لزيادة التمويل وتمكينهم من توسيع نطاق عملهم ودفع عجلة التنمية الاقتصادية بشكل عام.

تؤمن مايكروسوفت بأن سوق الشركات الناشئة فى أفريقيا تعتبر سوقاً حيوية جداً ومؤهلة إلى أن تصبح العمود الأساسى للاقتصاد الرقمى لقارة أفريقيا ، فضلاً عن كونها سوقا تدعم الابتكار المحلى من خلال تطبيق الحلول القادرة على معالجة التحديات المجتمعية. من جهته قال وائل القبانى المدير العام لمكتب مايكروسوفت لشئون التحول الرقمى فى أفريقيا قائلاً "تنمو الاستثمارات فى منظومة الشركات الناشئة بوتيرة مثيرة للغاية فى أفريقيا. ووفقًا لمنظمة التعاون الاقتصادى والتنمية ، هناك أكثر من 640 مركزًا تقنيًا نشطًا فى جميع أنحاء أفريقيا ، مما يسرع عملية الابتكار وخلق فرص العمل ، لا سيما بين الشباب". أكد أن سوق الشركات الناشئة الأفريقية حاليًا يمثل أقل من واحد بالمائة من إجمالى الاستثمارات فى جميع أنحاء العالم ، وهذا الأمر يحتاج إلى وقفة فعلية للبدء فى عملية التغيير. ومن هذا المنطلق تسعى مايكروسوفت إلى توسيع نطاق تأثيرها بشكل كبير من خلال تطبيق استراتيجية شاملة تركز على ثلاثة مجالات رئيسية.

الشركات الناشئة

من جهتها قالت المهندسة ميرنا عارف - مدير عام مايكروسوفت مصر : " نؤمن فى مايكروسوفت بالدور الحيوى الذى تلعبه الشركات الناشئة فى الاقتصادات النامية، كما ندرك جيداً تحديات هذه الشركات فى تحقيق النمو والوصول إلى الأسواق، لذلك نعمل على تمكين الشركات الناشئة من خلال الاستثمارات والشراكات الاستراتيجية على مستوى القطاعين العام والخاص بالإضافة إلى تمكينهم من منظومة شركاء مايكروسوفت بما يساهم فى خلق اقتصادات مدفوعة رقميا". أضافت عارف " فى مصر، نعمل على تمكين الشركات الناشئة من خلال تزويدها بالموارد والتقنيات التى تساعدهم على ابتكار حلول جديدة، كما نعمل أيضا على خلق فرص لشركائنا من الشركات الناشئة لنمو الأعمال لهم مع عملائنا، وإزالة العوائق من أمامهم، بحيث يصبحوا شركاء فى منظومة مايكروسوفت فى المستقبل".

قطار مبادرة عالم رقمى "الايداع ..طريقك

ندعم الافكار الابتكارية القادرة عل

كتب : باسل خالد - محمد الخولى - نهله مقلد - وائل الحسينى

من منا لا يرى أن واقع البحث العلمى والتطوير فى مصر والوطن العربى بصورة عامة لا يتناسب مع الإمكانات البشرية والمادية الكبيرة المتوافرة وهو ما يستدعى ضرورة إزالة الصعوبات التى تقف حائلا دون الانخراط الفعال فى البحث العلمى والتطوير المستمر فى هيئات ومؤسسات المجتمع وضرورة تحقيق ثقافة البحث العلمى من خلال تكريس الفكر والتأمل والإبداع وايجاد المناخ المناسب للبحث العلمى وإقامة جسور من التواصل بين الطلبة والجامعات ومؤسسات الأعمال.

جاء ذلك خلال فعاليات الدورة الخامسة عشرة لندوة "الإبداع طريقك للنجاح CWS 2022 " والتى نظمتها جريدة" عالم رقمى " للعام الخامس عشر على التوالى بالجامعة الحديثة للتكنولوجيا والمعلوماتوأدارها الكاتب الصحفى خالد حسن . رئيس تحرير "عالم رقمي" ومشاركة كل من المهندس أحمد ضاحى رئيس مركز الإبداع التكنولوجى وريادة الأعمال فرع أسيوط و أحمد حنفى رئيس مجلس ادارة شركة " ديجيتال بلانتس " . ومني مراد استشاري المحتوي التعليمي مايكروسوفت والدكتور شريف ابو حشيش بشركة " SAP

حسن : نستهدف 100 ألف رائد أعمال وتشجيع طلاب الجامعات لانشاء شركات تكنولوجيا ناشئه

اكد الكاتب الصحفى خالد حسن رئيس تحرير جريدة " عالم رقمى " ان الفترة الحالية تعد بمثابة العصر الذهبى لتشجيع وحفيز رواد الاعمال وتدعم شركا التكنولوجيا الناشئه داعيا طلاب الجامعات بضرورة تاهيل وتنمية مهاراتهم الرقمية للاستفادة من الفرص التمويلية المتاحة من صناديق رأسمال الجريء والمستثمرين الملائكيين امام أصحاب الافكار الابتكارية ، المفيدة للمجتمع والقابلة للتنفيذ ولها جدوى اقتصادية ، مشير ان مصر تشغل المركز الأول فى عدد الصفقات الاستثمارات فى الشركات الناشئة فى الشرق الأوسط وشمال افريقيا والتى بلغت نحو 140 مليون دولار فى الربع الاول من عام 2022 .

أضاف الإبداع هو "جواز المرور" لسوق العمل ، وبالتالى لابد من أن يبحث كل طالب جامعى عما بداخله من إبداع وإبتكار حتى يتمكن من المنافسة داخل هذا المجال ، محددا تعريف الإبداع ، وهو مجموعة من الأفكار يمكن الاستعانة بها لحل ومواجهة مشكلات المجتمع ، بشرط أن تكون تلك الأفكار قابلة للتطبيق موضحا ان الابداع يعتمد على جناحين أساسين أولهما هو توافر الافكار الابتكارية الجديدة القادرة على تقديم حلول ابداعية لمشاكلنا المجتمعية والجناح الثانى هو توفير التمويل الميسر لخروج هذه الافكار للنور، بدلا من أن تظل حبيسة الادراج، لتصبح منتجات ملموسة .

أضاف الافكار الجديدة القادرة على تقديم حلول ابتكارية للمشاكل والتحديات المجتمعية التى نواجهها باتت تشكل المحفز والنواة الاساسية لما بات يعرف بالاقتصاد الرقمى والقائم على توظيف المعلومات والبيانات بصورة مثالية بما يحسن مستوى للخدمات المقدمة للمستخدم النهائى .

أشار دعم الافكار الابتكارية وتعزيز الإبداع الرقمى يعد أحد أهم المحاور التى تركز عليها استراتيجية التحول الرقمى للدولة المصرية فى الوقت الحالى ، والتى تتبناها وتنفذها وزارة الاتصالات وتكنولوجيا المعلومات ، من أجل تطوير واتاحة حلول تكنولوجية جديدة قادرة على مواجهة المشاكل المجتمعية وتحقيق دفعة قوية لعملية التنمية الاقتصادية الشاملة والمستدامة والتحول الى الاقتصاد الرقمى القائم على تشجيع الصناعات المعرفية بما ينعكس ايجابيا على تحسين مستوى الحياة للمواطن .

أضاف الكاتب الصحفى خالد حسن العقول البشرية المؤهله ، على مستوى عالمى ، فى مجال تكنولوجيا المعلومات والالكترونيات تمثل النواة الاستراتيجية التى ستمكن مصر من اللاحق بموكب الثورة الصناعية الرابعة القائمة على تعظيم الاستفادة من المعلومات وبصفة خاصة تقنيات الذكاء الاصطناعى ، لاسيما مع اطلاق الاستراتيجية الوطنية للذكاء الاصطناعى ومبادرة تدريب وتأهيل الكوادر البشرية فى هذا التخصص بالتعاون مع العديد من الشركات العالمية ، لذا من المهم اعادة النظر فى كافة المناهج التعليمية فى جميع الكليات والجامعات المصرية بما يتاسب مع هذا التغير النوعى الكبير فى مستقبل البشرية .

أوضح مصر أصبحت محط أنظار الكثير من الجهات العالمية المعنية بدعم رواد الاعمال حيث احتلت مصر المرتبة الثانية على مستوى منطقة الشرق الاوسط بعد ان نجت فى ان تحتل المرتبة الاولى اقليميا كأكبر دولة جذبت أكبر عدد من صفقات والاستحواذات على شركات تكنولوجيا المعلومات وثانى اكبر دولة فى منطقة الشرق الاوسط وافريقيا من حيث قيمة هذه الصفقات ومن ثمة فان الامل معقود على كوادرنا البشرية المتخصصة فى مجال تكنولوجيا المعلومات ورواد الأعمال فى قيادة مسيرة النهضة التنموية وتعزيز التنمية الرقمية .

حدد رئيس تحرير" عالم رقمى " مجموعة من المجالات التى تعتبر مجالات عمل مهمة داخل أسواق التكنولوجيا على مستوى العالم وسوف يتزايد الطلب عليه فى المستقبل القريب واولها تقنيات الذكاء الاصطناعى "AI، والتى ستكون مكون أساسى فى اى جهاز إلكترونى فى المستقبل القريب، علاوة على الروبوتات والذى سيتكامل مع البشر فى كافة المجالات وسيغير هيكل الطب فى سوق العمل بجانب مجال" الحوسبة السحابية " ، التى تعتبر بيئة افتراضية تمتلك امكانيات الشركات الكبيرة من خلال السحابة ، مقابل اشتراك شهرى يدفعه المستفيد والغاء مفهوم البنية التحتية واتاحة كافة التطبيقات والبرامج اون لاين وكذلك مجال " تقنيات انترنت الاشياء" و" تحليل البيانات الكبيرة " .

أضاف من المجالات التقنية الجديدة ، التى يمكن ان يتخصص فيها طلاب الجامعات ، مجال تطبيقات المحمول ، التى تمكنت خلال فترة قليلة مت تحقيق أعلى عائدات مالية فى مجال تكنولوجيا المعلومات والاتصالات تتجاوز المليارات، غلى غرار تطبيق اوبر وكريم مثلا. ، والتى أصبحت عليها احتياج شديد من جانب المستخدم وزيادة طلب عليها بصورة كبيرة ، فضلاً عن مجال امن المعلومات الذى مازال يعانى من قلة أعداد المتخصصين فى هذا المجال ، بالاضافة إلى مجال مراكز الاتصالات "الكول سنتر " ومراكز تقديم خدمات " التعهيد " و" تعلم الآله " والذى يشعد نمو كبير فى ظل تغلل الاعتماد على التكنولوجيا سواء فى مؤسسات الاعمال او الافراد .

اشار رئيس تحرير " عالم رقمى " ان مصر يعمل بها نحو 20 صندوق راسمال المخاطر " Venture Capital "، وصناديق التمويل التأسيسيّ ، والمستثمرين الأفراد الذين يستثمرون بنشاط فى مجال الشركات الناشئة المحلية المتخصصة فى مجال تكنولوجيا المعلومات حيث يتراوح التمويل الذى تقدمه هذه الصناديق بين 100 الف دولار الى ملايين الدولارات لكل شركة وفقا لتقيم الشركة ومدى احتياجاتها للتمويل و من أهم هذه الصناديق صوارى فينتشرز وأرزان فينتشر، ومشاركة كل من خوارزمى فينتشرز، ايجيب فينتشرز، EFG-EV، Cairo Angels ، عن طريق Global Founders Capital، Global Ventures، FJ Labs، نواة كابيتال ، شركة الصندوق السعودى الأردنى للاستثمار.

ضاحى : جذب 495 ميلون دولار بالشركات الناشئة..وتوفير البيئة المحفزة للابتكار أولويات "tiec"

أكد المهندس أحمد ضاحى رئيس مركز الإبداع التكنولوجى وريادة الأعمال " tiec " فرع جامعة أسيوط أن مركز" الإبداع التكنولوجى وريادة الأعمال " نجح فى مساعدة المئات من شركات التكنولوجيا الناشئة فى الاستفادة من صناديق رأسمال المخاطر والحصول على تمويل وهو ما أدى ، تضاعف حجم الاستثمارات فى الشركات الناشئة فى مصر والذى بلغ اكثر 495 مليون دولار خلال عام 2021 وما مع يعادل نمو بنسلة 160 % مقارنة بحجم الاستثمارات فى عام 2020 .

وكان آخرها منصة" مكسب " للتجارة الإلكترونية والتى حصلت على تمويل بقيمة 40 مليون دولار وكذلك منصة " تريلا" ، للنقل ، والتى حصلت أيضا على 40 مليون دولار وكذلك شركة " سويفل " والتى أصبحت أكنولوجيا وتجاوزت قيمتها حاليا 1.5 مليار دولار وهى إحدى شركات التكنولوجيا الناشئة من خريجى برامج مركز الإبداع التكنولوجي.

أضاف نجح مركز "تيك "خلال العام الحالى على احتضان 30 شركة ناشئة فى مجال تكنولوجيا المعلومات لتقديم مجموعة من الخدمات والاستشارات الفنية والمالية والقانونية والتسويقية والتنظيمية والتى تستهدف مساعدة هذه الشركات على الدخول إلى مجال ريادة الأعمال حيث ساعدت هذه الشركات فى إتاحة 100 فرصة عمل جديدة تم توظيفها ، ونحو 300 شخص عمل حر ، كما وفر المركز نحو 1.7 مليون جينه وبشكل عام نجح مركز الإبداع التكنولوجى وريادة الأعمال فى تقديم نحو 480 مليون جنيه كدعم لشركات التكنولوجيا المصرية الناشئة خلال عام 2021 .

أشار ، وفقا لما اعلنه الدكتور حسام عثمان مستشار وزير الاتصالات وتكنولوجيا المعلومات للإبداع التكنولوجى وصناعة الإلكترونيات والتدريب ورئيس مركز الابداع التكنولوجى وريادة الاعمال ، فان مصر نجحت فى جذب استثمارات اجنبية بقيمة 500 مليون دولار من خلال عمليات الاستحوا ذ على عدد من شركات تكنولوجيا المعلومات الناشئه كما أن المركز نجح فى تأسيس نحو 200 شركة متخصصة فى مجال تكنولوجيا المعلومات كما تدريب 5002 رائد اعمال .

أضاف وزارة الاتصالات وتكنولوجيا المعلومات أطلقت مبادرة " مستقبلنا رقمى " وأن هذه المبادرة مهمة جدا للشباب لبناء المهارات الرقمية الأساسية ، والتى تعد المحور الثانى لاستراتيجة وزارة الاتصالات فى تطبيق التحول الرقمى

أشار الضاحى بالنسبة لنوعية الخدمات والبرامج التى يقدمها مركز الإبداع التكنولوجى وريادة الأعمال " TIEC " يمكن للطلاب الأستفادة منها خاصة لو الشركة أو الطالب متواجد فى الأقاليم ومنها خدمات مضافة يجب العمل عليها حتى يتم تحويل الشباب إلى مؤسسى شركات ناشئة لذا أطلقنا برنامج " InnovEgypt " والتى يتضمن تنظيم دورة لمدة أسبوع لتدريب الشباب وتوعيتهم بأساسيات ريادة الأعمال وهذه خدمة أولى هدفها البحث عن الأشخاص الذين تفكرون بفكر ريادة الأعمال ومساعدة الطلاب والخريجين على استخدام مهاراتهم الفكرية مع التدريب على كيفية إداراتها وتطويرها.

أضاف المهندس أحمد الضاحى أن الخطوة الثانية تتمثل فى أن هناك مجموعة مسابقات ومجموعة برام ج للبحث عن المبدع من خلال مشروعات التخرج أو مسابقات تنافسية فى الجامعات وخلال أزمة فيروس " كورونا " تم إصدار نسخة من البرنامج وهى " InnovEgypt Online " ويتيح التقديم أونلاين للتنافس من جميع المحافظات وهناك مجموعات كثيرة تقدمت لإنشاء شركات .

شريف : " SAP " تطلق برامج تدريبية بالشراكة مع الجامعات لبناء قاعدة واسعة من الكوادر التكنولوجية

أكد الدكتو شريف ابو حشيش قطاع خدمات العملاء بشركة " SAP" مصر التخول الرقنى ليس اختيار اذ نوفر للمؤسسات الذكية العاملة فى 26 قطاع اقتصاد كافة احتياجاتها من البنية المركزية وتكنولوجيا وحلول ذكية بما فى ذلك " البلوك تشين" و"الذكاء الاصطناعى موضحا لدينا فى مصر مركز لادارة "الطلب الرقمى" لادارة الطلب وعمل احصاء للشركات وتدريب العاملين وللفرص المتاحة او المنطقة العربية بجانب مركز للتسويق والثالث مركز الاستشارات لتلبية المنطقة مركز " التميز " بمنطقة التجمع الخامس بالقاهرة لتقديم الدعم الفنى وسيتم تعين 50 شخص .

وقال الشركة مهتمة جدا بدعم عملية تاهيل الشباب فى مجال تكنولوجيا المعلومات حيث تم عمل بروتوكول من وزارة الاتصالات لتدريب الشباب لان امتلاك قاعدة كبيرة من الموارد البشرية مطلب اساسى لزيادة قدراتنا التنافسية على المستوى العالمى كما اننا نعمل مع الجامعات الالمانية والطالب يحصل على دورات تدريبية على احدث منتجاتنا بما يساعد على تنمية المهارات الشخصية فى مجال تكنولوجيا بالاضافة لبرنامج تدريب شباب الخريجين ، عل اساس التعين ، لدينا او لدى شركائنا وسيتم فتح البابقريبا لاستقبال دفعة جديدة من الخريجين للانضمان لبرنامج المحترفين الشباب ونأمل أن نضاعف هذا الحجم فى المستقبل .

أشار شريف لديتا برنامج لتاهيل والتدريب للكوادر البشرية بالننسيق مع معهد" iTi" ، التابع لوزارة الاتصالات المصرية ، لتاهيل الشباب لتنمية مهارات الشخصية والتقنية والتدريب على احدث تقنيات" SAP " ولدبنا كذلك برنامج اكادبمية المبيعات لهم توجهات فى الدعم الفنى وتم تدريب نحو 1098 شاب على مستوى الشرق الاوسط حيث ان 98 % من خريجى البرنامج يجيدون وظائف فور تخرجهم من البرنامج حيث يتم تدريبهم خلال 6 شهور وتعزيز مهاراتهم التكنولوجية.

أضاف نشترط فقط ان يكون المتدربين حدبثى التخرج ومتميز وليس لدبه وظيفة حيث يكون " مجانا " ، وجميع التكاليف تكون على حساب شركة "SAP " بجانب العمل تنمية مهارات الخريجين موضحه انه يتم الاعلان عن بدء البرنامج سنويا ويتم اجراء اختبارات والتاكد من مستوى اللغة الانجليزية حيث يتم منح المتخريجين شهادات معتمدة من اس ايه بى ولا نشترط ان يكون المتدربيين من خريجى كليلت الهندسة والحاسبات .

اشار لدينا برنامج " التحالف مع الجامعات "بهدف اعداد فى المقررات والمناهج لطلاب كليات الحاسبات والهندسة فى عدد من الجامعات حيث نقوم بتوفير المحتوى التعليمى الخاص بالطلاب لتاهيلهم وتدريبهم على احدث مجالات تكنولوجيا المعلومات"الحوسبة السحابية وامن المعلومات وتحليل البيانات وانترنت الأشياء والذكاء الاصطناعى" .

حنفى : ديجيال بلانتس منح تدريبية للطلاب والخريجين لتأهيلهم على مهارات امن المعلومات

أكد احمد حنفى رئيس مجلس ادارة شركة " ديجيتال بلانتس " Digital Planets" ، المتخصصة فى حلول أمن المعلومات ، إلى أهمية الشهادات الدراسية التى يحصل عليها الطالب بعد تخرجه ، ولكن تأتى الدورات التدريبية والتخصص الدقيق فى المجالات التكنولوجية المختلفة بنفس الأهمية ، معتبرا أن توطين ثقافة الإبداع المحلى لابد أن تأخذ مكانها داخل الجامعات المصرية.

أضاف عن شخصيا ، بعد قضاء 5 سنوات فى الوظيفة بالشركة المصرية للاتصالات ، قرر التوجه نحو ريادة الاعمال وترك الوظيفة وقام بفتتح شركة " ديجيتال بلانتس " فى عام 2018 وبعد عام فتح فرع لها فى دبى وفى عام 2020 فتح فرع لها فى المملكة المتحدة البريطانية ويستعد حاليا لفتح فروع جديدة فى كل من السعودية وجنوب افريقيا منوها ان مفهوم الابداع التمنولوجى وريادة الاعمال ليس محصورا على فئه معينة أو خريج كلية محددة وإنما يرتبط بالشغف الشخصى ومدى ايمانك بحلمك وقدرتك على التخطيط له جيدا للتحول من فكرة على الورق الى مشروع وكيان ملموس على أرض الواقع .

جاء ذلك خلال فاعليات انطلاق الدورة الخامسة عشر لمبادرة جريدة عالم رقمى " الابداع ..طريقك للنجاح " CWS 2021 " والتى نظمتها الجريدة فى كلية الحاسبات والمعلومات بجامعة كفر الشيخ وقال الشركة تهدف الى تشجع وتدعم الطلاب على تطوير افكارهم الخاصة بتوفير برامج وحلول للامن المعلومات و تطبيقات جديدة للمستخدمين الأجهزة والهواتف المحمولة كما أنها تقدم باقات متكاملة لحماية بيانات مختلف مؤسسات الاعمال بالإضافة الى قيام الشركة يتقديم منح تدريبية للطلاب والخريجين للتدرب على مهارات تطوير حلول امن المعلومات حيث ان السوق المحلى والعالمى يحتاج الى مئات الالاف من المتخصصين فى مجال امن المعلومات لتزايد دورهم الحالى والمستقبلى مع مضاعفة جهود التوجه الحكومى ومؤسسات الاعمال نحو الرقمنة والتحول الرقمى .

أوضح حنفى الندوة تاتى فى اطار حديثنا عن التحول إلى الجيل الرابع للجامعات من خلال تبنى احدث حلول تكنولوجيا المعلومات لتطوير دورة العمل بها وتطوير العملية التعلمية بصورة عامة والإسراع بمعدلات التحول نحو الرقمنة بشكل يضع جامعاتنا فى صدارة الجامعات العالمية الأكثر تطورا وقدرة على التعاطى مع متطلبات عصر المعلومات وبما يتواكب مع التطورات العالمية فى مختلف التخصصات اذ يتم مراجعة المناهج وإعادة تقيمها وفقا لاحتياجات سوق العمل العالمية من الكوادر البشرية المتخصصة .

... للنجاح" يصل الى الجامعة الحديثة للتكنولوجيا والمعلومات

...لى تقديم حلول ابداعية لمشاكل المجتمع

الديب : هدفنا تطوير المنظومة التعليمة لتأهيل 15 ألف طالب بالجامعة وتعزيز قدراتهم الرقمية

أكد الدكتور نبيل الديب نائب رئيس الجامعة الحديثة للتكنولوجيا والمعلومات ردا عى سؤال " عالم رقمى " ان الجامعة تستهدف تنمية المهارات الرقمية لنحو 15 الف طالب والذين يدرسون جاليا فى ال 9 كليات بالجامعة وذلك بما يتواكب توجه الدولة لبناء الانسان المصرى وفقا للاحتياجات الفعلية لسوق العمل المحلى والعالمى وهو ما نعكس فى حرصنا على تطوى المحتوى التعليم بصورة دائمة علاوة على حصول بعض الكليات بالجامعة على الاعتماد من الهيئة القومية لضمان جودة التعليم والاعتماد .

اضاف ردا على سؤال " عالم رقمى " أن التعليم هو قاطرة التقدم وأساس البناء وآلية الحراك الاجتماعى والموجه فى صياغة المستقبل، ويمثل التعليم العالى رأس الحربة فى مسيرة التقدم، لذا فإن التطوير المستمر فى منظومة التعليم العالى هو أمر حتمى ويحتاج هذا التطوير فى مراحل معينة إلى إعادة صياغة للرؤية والرسالة والأهداف والاستراتيجيات والسياسات والتى تضمن ملاءمة منظومة التعليم العالى لمتطلبات الحاضر والمستقبل لهذا كانت النظرة الشاملة هى الفلسفة التى بنيت عليها الاستراتيجية القومية لتطوير العملية التعليمية بالجامعة والتى بدأت مع صدور القرار الجمهورى رقم (430) لسنة 2004 لانشائها .

أضاف تسعى الجامعة لتحقيق مجموعة من الأهداف

أولها تقديم نوعية التعليم الذى يركز على بناء خريج للعمل فى المجالات المختلفة التى يتطلبها سوق العمل محلياً وإقليمياً ، تأكيد شمولية مجتمع الجامعة ككل والإستغلال الأمثل لكافة الإمكانيات من خلال المبادرات المتبادلة بين كليات الجامعة من خلال البرامج المطورة مع توفير الإمكانيات البشرية والمادية اللازمة لذلك فى كافة التخصصات مع زيادة الحوافز لتمويل الأبحاث العلمية المتعلقة بالإحتياجات المحلية والإقليمية والعمل على تطبيقها لحل المشاكل التى تواجه المجتمع فى المجالات المختلفة.

أوضح تتضمن أهداف الجامعة مواكبة التطور المستمر فى وسائل وأساليب التعليم والعمل على إستخدام الأنماط الحديثة فى التعليم للإرتقاء بمستوى خريجى الجامعة فى كافة التخصصات مع التوسع فى التدريب الميدانى للإرتقاء بمهارات الخريج ، الحرص على تبادل الخبرات من خلال توثيق العلاقات العلمية بالجامعات المحلية والإقليمية والعالمية مع المزج بين التعليم والبحث العلمى والتطبيق لتحقيق الأهداف الإستراتيجية للدولة فى مجال التعليم والبحث العلمي. أشار نائب رئيس الجامعة الحديثة للتكنولوجيا والمعلومات تشتمل المحاور للاهداف الرئيسية للجامعة التوسع فى إنشاء المراكز المتخصصة فى مجالات التدريب المختلفة ، العمل على خدمة البيئة ومتطلبات المجتمع فى مجالات التدريب والتأهيل وتقديم الخدمات للبيئة المحيطة وخاصة الخدمات الصحية بالاضافة الى العمل على تطبيق معايير الجودة للحصول على الإعتماد من الهيئة القومية لضمان جودة التعليم والإعتماد.

أكد الدكتور نبيل أننا نستهدف تسليط الضوء على فرص الاستثمار المتاحة امام طلابنا فى سوق العمل المحلى والعالمى وكذلك تشجيع الطلاب على الاستفادة من مفهوم ثقافة " العمل الحر " مع التركيز على تكنولوجيا الأعمال كأحد جوانب تميز جامعة بنها ذات الريادة على مستوى الجامعات المصرية فى مجال التحول الرقمي.

أكد الدكتور نبيل ان الجامعة تضم مجموعة من التخصصات التى تقدمها الجامعة للطلاب الجامعة وذلك من خلال الكليات الإدارة ، كلية الحاسبات والذكاء الإصطناعى ، كلية الإعلام ، كلية الهندسة ، كلية الصيدلة ، كلية التمريض ، كلية العلاج الطبيعى ، كلية طب الفم والأسنان بالاضافة الى كلية الطب البشري.

وحددت الجامعة التخصصات الخاصة المختلفة بها وفقاً لإحتياجات سوق العمل فى الوقت الحالى ومستقبلا وذلك بناءاً على دراسات مستفيضة ونظره متعمقة للوظائف التى سوف تختفى والوظائف التى سوف تظهر حيث ان الثورة الصناعية الرابعة سوف تؤدى إلى إختفاء 80% من الوظائف الحالية بحلول عام 2040 وبالطبع سوف تظهر وظائف أخرى تتناسب مع متطلبات المستقبل حيث أنه من المتوقع أن يحل الذكاء الإصطناعى محل العنصر البشرى فى العديد من المجالات.

المياح : دورنا رسم ملامح المسار المهنى لوظائف المستقبل باحدث التخصصات التكنولوجية

اكد الدكتور محمد طاهر المياح عميد كلية الحاسبات والذكاء الإصطناعى بالجامعة الحديثة للتكنولوجيا والمعلومات تتضمن رؤيتنا القيام بدور قيادى للتعليم العالى فى مجتمع المعرفة من خلال التميز والقدرة على المنافسة لطلابها وتعزيز قاعدة للابتكار والإبداع كقاطرة للتنمية للمجتمع المحلى مع العمل على تلبية الطلب على خريجى التعليم العالى " كما وكيفا " ، وضمان الجودة فى كافة مراحلة العملية التعليمة بالكلية ، وفى نفس الوقت الاستفادة القصوى من تقنية الاتصالات والمعلومات فى تطوير منظومة التعليم والتنمية المستمرة لقدرات اعضاء هيئة التدريس والقيادات بالاضافة الى تكامل تأهيل طلاب التعليم العالى علمياً واجتماعياً وثقافياً فى ظل نظم ولوائح متطورة .

وردا على سؤال عالم رقمى ان كلية الحاسبات والذكاء الإصطناعى ،هى إحدى كليات الجامعة الحديثة للتكنولوجيا والمعلومات وتضم نحو 2000 طالب فى مختلف الفرق الدراسية ، وتهدف الكلية لتقديم خدمات تعليمية متميزة من خلال إمكانياتها المتطورة وأعضاء هيئة التدريس الذين تم إنتقاؤهم بعناية والذين يتميزون بدرجة عالية من الخبرة والكفاءة التى تمكنهم من تقديم أفضل خدمة تعليمية للوصول إلى الخريج المتميز القادر على المنافسة محلياً واقليمياً وعالمياً فى مجال تخصصه بالإضافة إلى تمتعه بمهارات وأخلاقيات مهنية رفيعة وكذا قدره على التعليم الذاتى لمواكبة ما يحدث من تطورات فى مجال تخصصه.

أضاف أنشات الكلية بالقرار الجمهورى رقم (430) لسنة 2004 بمسمى كلية علوم الكمبيوتر ومنذ نشاتها وهى تهدف إلى تطوير برامجها ومقرراتها لتواكب ما يحدث فى العالم من تطور فى مجال الحاسبات والمعلومات وبناء على هذا التطور فقد صدر القرار الجمهورى رقم (148) لسنة 2016 بتعديل مسمى الكلية إلى كلية الحاسبات والمعلومات ثم صدر القرار الجمهورى رقم (571) لسنة 2020 بتعديل مسمى الكلية إلى كلية الحاسبات والذكاء الإصطناعى التى تشتمل على أربعة أقسام علمية هى قسم العلوم الأساسية وقسم علوم الحاسب وقسم نظم المعلومات وقسم الذكاء الإصطناعي.

اشار تتميز كلية الحاسبات والذكاء الإصطناعى بالجامعة الحديثة للتكنولوجيا والمعلومات بإمكانياتها العالية فكل قاعات الدراسة مكيفة مركزياً ويوجد بها الوسائل التعليمية السمعية والبصرية المتطورة كما يوجد بالكلية معامل الحاسبات وكذا المعامل المتخصصة ذات المواصفات العالية والتى يتم تحديثها دورياً وتحتوى المكتبة المركزية للجامعة على المراجع العلمية الخاصة بالكلية والتى يتم تدعيمها دورياً بأحدث المراجع كما تتصل المكتبة المركزية بالعديد من مصادر المعلومات وبنوك المعرفة لتتيح للقارئ إمكانية الوصول إلى ما يتطلبه من معلومات.

وأشد الدكتور طاهر بدعم رئيس الجامعة ونائب رئيس جامعة لعمليات التطوير المهنى وبالجهد المبذول من فريق عمل المركز للمساهمة فى رسم ملامح المسار المهنى لطلاب الجامعة وتطوير قدراتهم وفق متطلبات سوق العمل موضحا نهدف خلال الندوة الى التعريف بآليات التحول الرقمى وتقنيات الذكاء الاصطناعى والواقع الافتراضى وانترنت الأشياء والبلوك تشين واستراتيجيات التسويق الإلكترونى إلى جانب وتعزيز مهارات الطلاب فى مجال ريادة الأعمال .

أوضح الدكتور محمد بالإضافة إلى ما توفره الكلية للطالب من إمكانيات تعليمية عالية فإنها توفر للطالب العديد من الخدمات والأنشطة الطلابية فبالرغم من موقع الجامعة فى وسط القاهرة فإن الجامعة توفر لطلابها خدمات النقل وكذا توفر الجامعة لطلابها الرعاية الصحية. وتوفر الجامعة لطلابها أيضاً العديد من الأنشطة الطلابية مثل النشاط الرياضى والنشاط الثقافى والنشاط الفنى والنشاط الإجتماعي.

أضاف الكلية وبدعم من إدارة الجامعة تعمل بشكل دائم على الإرتقاء بإمكانياتها لمواكبة ما يحدث من تطور سريع فى مجال الحاسبات والمعلومات كما تعمل الكلية على تحقيق متطلبات الجودة وفقا لمعايير الهيئة القومية لضمان جودة التعليم والإعتماد حتى تكون الكلية صرحاً تعليمياً وبحثياً متميز فى مجال علوم الحاسب وتكنولوجيا المعلومات والذكاء الإصطناعي.

منى : التكنولوجيا تساعد على تمكين المرأة " رقميا " وتجاوز عقبات قلة الامكانيات والعمر

أكدت منى مراد استشارى المحتوى التعليمى الرقمى ورئيس قطاع التكنولوجيا بمؤسسة " المستقبل " أهمية التكنولوجيا فى تنمية المهارات الشخصية للموارد البشرية وان تجربتها الشخصية للاستخدام الادوات التكنولوجية من شركة مايكروسوفت ، رغم انها بدأتها فى مرحلة الخمسينات من عمرها ، الا انها أدت الى تحقيق قفزة نوعية فى طريقة اعداد و تقديم المحتوى التعليمى الرقمى وزيادة تفاعل طلابها مع المحتوى التعليمى ونجحت فى الحصل على جائزة افضل معلمة فى العالم من مايكروسوفت ونجحت فى تنمية مهاراتها الرقمية والتكنولوجية وهى جدة .

أكدت سعادتها بالمشاركة فى ندوة " الابدع ..طريقك للنجاح " ، التى تنظمها جريدة عالم رقمى " بالجامعات من أجل دمج المهارات التقنية فى مقاعد الدراسة حتى التخرج والالتحاق بسوق العمل لتمكين مصر والمصريين من الاستفادة من إمكاناتها الهائلة وتحقيق التحول الاقتصادى والاجتماعى المطلوب .

أوضحت منى مراد جائحة كورونا كانت من

أهم الأسباب التى جعلت العالم يتجه إلى فكر " التعليم عن بعد " ، ورغم ان الأفراد لم يكن عندهم الاستعداد التام لفكرة تقبل التعليم عن بعد أو التحول الرقمى كما أن البعض يرى أن هناك عوائق كثيرة فى التحول الرقمى وأن البنية التحتية لم تكن على استعداد لهذا النظام , ولكن عندما جاءت جائحة كورونا لم يكن هناك حل للأستمراريه غير " التعلم عن بعد" وهنا جاء دور شركات التكنولوجيا وبالأخص الشركات التى كانت جاهزة لهذا الدور لتحويل المؤسسات التعليمية للعمل عن بعد ويمكننا ألقاء نظرة على تطبيقات " تيم " و " زووم " فقد حدث لديها اندفاع من الكثير من الأفراد حول العالم للتعامل عبر منصتها .

فى النهاية اكدت منى ان الأدوات التكنولوجيا الحديثة تساعد بقوة على تمكين المرأة فى كافة المجالات ومساعدتها فى الموازنة بين مسؤوليتها المهنية والتقدم فى العمل وكذلك مسؤوليتها المجتمعية كزوجة وكأم ولاسيما مع تبنى العديد من مؤسسات الاعمال لمفهوم العمل عن بعد ولكن على المرأة ان تؤهل نفسها للتعامل باحترافية مع الادوات التكنولوجية والحصول على الدورات التدريبية التى تعمل على تنمية قدراتها الشخصية والتنافسية .

الجزار : نسعى لسد الفجوة بين إحتياجات سوق العمل ومهارات طلابنا وزيادة فرصهم التنافسية

اكد الدكتور محمد الجزار وكيل كلية الحاسبات والذكاء الإصطناعى بالجامعة الحديثة للتكنولوجيا والمعلومات أن استضافة الكلية لمثل هذه الندوات، والتى تنظمها جريدة "عالم رقمى" بالجامعات المصرية" يساعد الطلاب على بناء وتطوير روابط أكثر عمقاً بين الكلية وأصحاب الأعمال، وتسليط الضوء على أحدث التقنيات المتعلقة بمجالات الحاسبات وتكنولوجيا المعلومات من خلال تقديم سلسلة من ورش العمل والندوات التعريفية التى تغطى المفاهيم والتطبيقات المتعلقة بتلك التقنيات.

وردا على سؤال " عالم ر قمى " أشار انه حتى يمكن تحديد الفجوة بين إحتياجات سوق العمل ومهارات الطلاب فإن الجامعة تقوم دوريا بإجراء التحليل البيئى الرباعى (SWOT Analysis) وذلك بتجميع ما يتطلبه هذا التحليل من بيانات من خلال الإستبيانات المختلفة وإجراء المقابلات الشخصية ومراجعة الدراسات الذاتية لكليات الجامعة ومن خلال تحليل هذه البيانات وتفسيرها بمصداقية وشمولية يتم تحديد الفجوة بين إحتياجات سوق العمل ومهارات الطلاب ويتم تقليل هذه الفجوة من خلال تحديث المقررات والبرامج المختلفة وعمل

الدورات التدريبية التى تهدف لتقليل تلك الفجوة مع العمل على توفير فرص التدريب الميدانى فى مواقع العمل المختلفة.

وعن إهتمام الجامعة بتدريب وتأهيل الطلبة قال إن رسالة الجامعة الحديثة للتكنولوجيا والمعلومات هى العمل على الإرتقاء بالمستوى العلمى وجودة الخريج من خلال تقديم برامج تعليمية متطورة من أجل تلبية إحتياجات سوق العمل الحالى والمستقبلى وتقديم خدمات للمجتمع وأبحاث أكاديمية وتطبيقية متميزة من خلال الشراكة مع الجامعات المحلية والأجنبية وحتى تحقق الجامعة هدفها من خريج متميز وفعال وقادر على المنافسة فى سوق العمل المحلى والإقليمى والعالمى فإن الجامعة تعمل على تحقيق مجموعة من الاليات منها تطوير وتقويم البرامج والمقررات التعليمية وكذا البرامج التدريبية المختلفة ، توفير الإمكانيات المادية والبشرية اللازمة لتنفيذ العملية التعليمية بالكفاءه والجودة المطلوبة ، تطوير نظم تقييم الطلاب ، تحسين البيئة التعليمية وإستثمار تكنولوجيا المعلومات وأساليب التعليم والتعلم الحديثة ، تدعيم الأنشطة الطلابية المختلفة وتوفير الإمكانيات المطلوبة لتلك الأنشطة بالاضافة توفير برامج الرعاية المختلفة للطلاب المتفوقين والمتعثرين وذوى الإحتياجات الخاصة.

تكريم جريدة "عالم رقمي" من الجامعة الحديثة للتكنولوجيا لجهودها فى نشر ثقافة الابداع والابتكار بالجامعات

طارق شبكة رئيس " MCS " لـ " عالم رقمى " :

500 مليون دولار حجم سوق أمن المعلومات المصرى ونستحوذ على 50 % من الحلول المعروضة

أجرى الحوار : خالد حسن

أعده للنشر : باكينام خالد – محمد الخولى

أكد المهندس طارق شبكة - رئيس مجلس إدارة شركة " MCS " القابضة ، المصرية المتخصصة فى تقديم حلول أمن المعلومات والبنية التحتية ، ردا على سؤال " عالم رقمى " أن حجم سوق أمن المعلومات والشبكات المصرية تتجاوز 1.5 مليار دولار منها 500 مليون دولار لحلول أمن المعلومات موضحا أن " MCS " تستحوذ على نحو 50 % من الحلول والمنتجات المعروضة بالسوق المصرية لحلول حماية وأمن البيانات لمؤسسات الأعمال .

وردا على سؤال " عالم رقمى " أن مجال تأمين البيانات شهد خلال الأعوام الأخيرة تغيرات مهمة جدا أولها زيادة الوعى لدى كل مؤسسات الأعمال وبالتالى فإن المؤسسات تخصص الاستثمارات المالية فى مجال توفير حلول أمن البيانات وتضاعف الاستثمارات بالفعل مقارنة بما كان عليه منذ 10 سنوات وهو ما انعكس فى طفرة كبيرة فى حجم سوق أمن المعلومات المصرى كما أصبحت المؤسسات لديها تفهم للاستثمار فى البنية التحتية التكنولوجية وإعادة الاستثمار فى الأمن السيبرانى ومراقبة المعلومات التى تعتمد على تقنيات الذكاء الاصطناعى وتعلم الآلة .

أضاف التغير الثانى يتمثل فى السرعة فى تطوير برمجيات وحلول أمن البيانات أصبحت أسرع من التطور فى الأجهزة والمعدات وهو ما جعل الناس تهتم بأمن المعلومات باعتباره نواة استراتيجية للبنية التحتية المعلوماتية .

الأسواق الأفريقية

قال رئيس مجلس إدارة شركة " MCS " ردا على سؤال "عالم رقمى " إن الشركة تتواجد فى عدد من الأسواق الأفريقية ومنعنا السوق فى كل من ليبيا والسودان وتنزانيا وكينيا سواء من خلال التواجد المباشر أو اتفاقيات الشراكة مع الشركاء المحليين بهذه الأسواق ، .

أضاف بالنسبة لكل من السودان وليبيا تعدان دولتين قريبتين من البيانات المهمة جدا بالنسبة لعملية التحول الرقمى فى هذه الدول وبالنسبة للسودان فإنه من المعلوم أنه لم يكن هناك أى نوع من تأمين البيانات نتيجة فرض الحظر الأمريكى على السودان واليوم هناك طفرة فى الطلب على حلول أمن البيانات ونفس الكلام عن سوق ليبيا إذ مع الاستقرار السياسى فإن حجم التشغيل فى النمو يتضاعف وهما دولتان والنهضة التى تحدث فى مصر سوف تنعكس على الدولتين ونقل الخبرات المصرية إلى أسواق هاتين الدولتين .

70 % نمو حجم الأعمال

اكد طارق شبكة أن معدل نمو حجم شركة " MCS" يتجاوز فى المتوسط 70 % سنويا ونتوقع

تحقيق نفس المعدل خلال العام الحالى رغم الظروف الاقتصادية العالمية وارتفاع تكلفة المنتجات التكنولوجية نظرا لكونها مستوردة من الخارج وبالتالى يرتبط سعرها بالدولار وبالتالى فإن الأسعار شهدت ارتفاعا بنسبة 20 % .

أضاف من الصعب الوقوف حاليا على تأثير ارتفاع الدولار على حجم الطلب المحلى على قطاع حلول أمن المعلومات والشبكات ويجب أن ننتظر إلى نهاية الربع الحالى فى يونيو القادم لاسيما أن الحكومة تعمل بمنتهى الجدية على تخفيف الأعباء المالية الناجمة عن التضخم العالمى وارتفاع الأسعار جراء تداعيات الحرب الروسية الأوكرانية متوقعا أن تستقر الأمور وتتضح خلال منتصف العام الحالى وأنه متفائل بقدرتنا على تجاوز هذا التحدى الاقتصادى فى ظل الوضوح والشفافية التى تطبقها الحكومة المصرية .

التهديدات الإلكترونية

وعن مدى تأثير تزايد برمجيات فيروس " الفدية " على المؤسسات أوضح طارق أن تهديدات برمجيات الفدية ليس أهم التحديات ولكن هناك أخطر منها فى مجال اختراق أمن المعلومات وكذلك جميع أنواع التهديدات منها المخاطر التى يمكن أن تحدث من داخل المؤسسة نفسها وكذلك اختراق المؤسسات دون أن تعلم أنه تم اختراق شبكاتها مما سبب لها الكثير من الخسائر المالية .

الثقافة الأمنية

وفيما يتعلق برؤية الشركة لتعزيز الوعى الأمنى لموظفى المؤسسات ، حيث تؤكد الدراسات العالمية أنهم مسئولون عن 60 % من عمليات الاختراق الإلكترونى ، قال طارق إننا نعمل حاليا على وضع تصور لإطلاق البوابة الإلكترونية أو تطبيق يستهدف مساعدة الموظفين على تجنب الوقوع فى أخطاء تعرض الأمن الرقمى لمؤسساتهم لتهديدات إلكترونية وعمل فيديوهات تثقيفية علاوة على التعاون مع كل وسائل الصحافة والإعلام لزيادة الوعى بأمن المعلومات .

أضاف نعمل أيضا على مساعدة مؤسسات الأعمال للحصول على شهادة الايزو 27001 والتى تؤهل المؤسسة لحماية منظومة المعلومات لديها وتقليل تأثير الأخطاء الفردية للموظفين على إمكانية اختراق البيانات الإلكترونية للمؤسسة ، خاصة مع تبنى العديد من المؤسسات لمفهوم العمل من بُعد عبر تقنيات VPN " بما فى ذلك اتخاذ كل الإجراءات التنظيمية والقانونية.

وداعا كلمة المرور

وحول إمكانية الاستغناء فى المستقبل عن كلمات المرور أكد رئيس مجلس إدارة " MCS" أننا سنشهد بالفعل تزايد الاعتماد على المعايير الحيوية ، مثل بصمة الأصابع وبصمة العين والوجه ، فى فتح التطبيقات والأجهزة الإلكترونية بدلا من الاضطرار إلى كتابة كلمة المرور حيث عادة ما تكون المعايير الحيوية أكثر دقة وحفاظا على خصوصية بيانات المستخدمين .

ثمار الشراكة

وبالنسبة لتقييمه للشراكة التى تمت مؤخرا مع شركة أوضح " مايكرو فوكس " تتيح تنوعا فى المنتجات وإضافة حقيقة للحلول التى تقدمها " MCS" ونظرا لان هذه المنتجات متطورة حدا لاعتمادها على أحدث التقنيات فإن الأمر يحتاج إلى تأهيل كوادر بشرية على مستوى عال لدى " MCS " موضحا أننا نهدف إلى الوصول إلى حجم تعاون مع " مايكروفوكس " يتجاوز 250 مليون جنيه خلال الـ 3 سنوات القادمة .

أضاف أننا نتحرك مع "مايكرو فوكس " لبناء مركز بيانات لتقديم خدمات المعلومات ومركز للتدريب لإعداد الكوادر البشرية ولدينا خطة مستقبل وشراكة لتلبية احتياجات السوق الأفريقية .

وبالنسبة لنتائج اتفاقية الشراكة مع شركة " F5 " قال إن " أف 5 " تقدم مجموعة واسعة من خدماتها تحت مظلة خطة مصر الرقمية، بما فيها كل أعمال المشاريع المتعلقة بتحديث البنى التحتية الرقمية، وكل العمليات على امتداد الهيئات الحكومية، وشركات الاتصالات، والجيش، وقطاع التعليم، والطاقة، والمؤسسات المالية، والقطاعات الحكومية.

أضاف نعمل على الارتقاء بآلية عبر تقديم حزمة من الحلول بالإضافة إلى أننا نتمتع بمكانة لتقديم الدعم لكل القطاعات تحقيق أهدافها الإستراتيجية مجالات التحول الرقمى والواسعة على صعيد التكنولوجيا والاتصالات، حيث ينصب اهتمام الشركة على توفير حلول أمن المعلومات الشاملة والمتكاملة، وتقديم الخدمات الاستشارية المهنية لكل قطاعات الأعمال فى مصر".

مركز إقليمي

وحول إمكانية تحول مصر لمركز إقليمى لصناعة مراكز البيانات أكد طارق شبكة أن مصر مؤهلة لتكون مركزا إقليما لصناعة مراكز البيانات وجذب اللاعبين العالميين من خلال موقعها الجغرافى وكذلك توافرالبنية التحتية وقاعدة كبيرة من الكوادر البشرية المؤهلة ناهيك عن توافر المنظومة القانونية بالإضافة إلى معدلات النمو وهو ما يجعلها أحد اقوى المنافسين فى منطقة الشرق الأوسط وأفريقيا مع كل من السعودية والبحرين والإمارات ونيجيريا وجنوب أفريقيا .

عمل التطبيقات ا لمتكا ملة ، قوية تؤهلنا المصرية فى فى

70 % معدل النمو السنوى لعائدات " MCS " .. و 5 % صادراتنا من إجمالى أعمالنا

مصر مؤهلة لتكون مركزا إقليما لصناعة مراكز البيانات .. وجذب اللاعبين العالميين

حلول متكاملة لمساعدة المؤسسات على تجنب الأخطاء الأمنية للموظفين وزيادة التوعية

مليار دولار حجم السوق المصرية للشبكات

خلال "قمة مجلس سامينا 2022" :

قادة قطاع الاتصالات يؤكدون أهمية الجيل الخامس للاقتصاد الرقمي

كتب : باسل خالد – إبراهيم أحمد

أكد قادة وخبراء بقطاع الاتصالات من المنطقة وشمال أفريقيا وجنوب آسيا والعالم على أهمية اقتناص الفرص المستقبلية التى توفرها التقنيات الجديدة وفى مقدمتها الجيل الخامس ودورها فى تطوير أعمال وخدمات باقى القطاعات والصناعات بما يتماشى مع خطط التحول الرقمى لدول المنطقة.

واستعرض الخبراء خلال «قمة مجلس سامينا لقادة قطاع الاتصالات 2022» التى نظمت بالشراكة مع هواوى للعام التاسع على التوالى فى دبى دور شبكات وتقنيات الجيل الخامس فى تطوير الاقتصاد والخدمات المقدمة من الحكومات لقطاعات الأعمال والأفراد.

وأكدت هواوى التى استضافت أعمال «القمة» التزامها بدعم خطط دول المنطقة لبناء الاقتصادات الرقمية بالاستفادة القصوى من التقنيات الحديثة وفى مقدمتها الدور الحيوى الذى تلعبه تقنية الجيل الخامس والتى ستسهم فى تحقيق الاستدامة فى قطاع الاتصالات.

وسلطت هواوى الضوء على ضرورة العناية بقدرات الحوسبة السحابية للبيانات والدور الحيوى للدمج والتكامل بين التقنيات واستثمارات البنية التحتية والاتصال والطيف الترددى والذكاء الاصطناعي.

وقال ستيفن يى رئيس هواوى فى الشرق الأوسط وأفريقيا: «فى ظل الجهود العالمية لإنجاز التحول الرقمي، تلتزم «هواوي» بتوفير أحدث التقنيات المبتكرة وأهمها الجيل الخامس، وتنطلق من خلال أعمال شبكات الاتصالات وشراكاتها الاستراتيجية مع مشغلى الاتصالات لنشر مزيد من ميزات الجيل الخامس لصالح القطاعات الأخرى للإسهام فى إثراء حياة الناس وتوفير تجربة رقمية شاملة وتحقيق التحول الرقمى وبناء الاقتصادات الرقمية التى تحقق طموحات الدول بالاعتماد على الحلول الرقمية الذكية». وقال بوكار ايه با - الرئيس التنفيذى وعضو مجلس إدارة سامينا للاتصالات: «أكدنا على دور الشبكات فى تحقيق التحول الرقمى وتعزيز التنمية الاقتصادية كما اتفق المشاركون على أهمية متابعة التركيز على تطوير الشبكات لتحقيق أهداف الاستدامة فى المنطقة ما يتطلب العناية بالابتكار لتحقيق صافى صفر انبعاثات من خلال الاعتماد على تقنيات الطاقة الرقمية»

تأثيرها السلبى على جودة الخدمات :

القومى لتنظيم الاتصالات يزيل شبكات اتصالات غير شرعية بمناطق بمحافظة الجيزة

كتب : وائل الحسينى – محمد العطار

أزال الجهاز القومى لتنظيم الاتصالات شبكات اتصالات لا سلكية غير مرخص لها بالعمل من الجهاز بمناطق رئيسية بمحافظة الجيزة، كانت تؤثر سلبًا على جودة الخدمات المقدمة للمستخدمين بمناطق الهرم وفيصل وكرداسة والمناطق المحيطة بها فى دائرة قطرها 12 كيلو مترا والتى كانت تعانى من مشاكل فى الجودة (خدمات الصوت وخدمات نقل البيانات)، مما ترتب عليه رفع وتحسين مستوى الخدمات المقدمة بتلك المناطق وذلك وفقًا للقياسات التى أجراها الجهاز بعد عملية الإزالة، وتأتى هذه الخطوة فى إطار قيام الجهاز القومى لتنظيم الاتصالات بدوره فى ضبط وحوكمة وتنظيم سوق الاتصالات وتحسين جودة الخدمات المقدمة للمستخدمين.

كان الجهاز القومى لتنظيم الاتصالات قد لاحظ وجود زيادة كبيرة فى عدد شكاوى المستخدمين التى تلقاها من مناطق الهرم وفيصل وكرداسة بخصوص تأثر جودة الخدمات المقدمة لهم، وبالفحص الميدانى بواسطة الفرق الفنية بالجهاز، تبين استخدامهم لخدمات الاتصالات من خلال شبكات غير تابعة للشركات المرخص لها بالعمل فى السوق المصرية، مما كان له تأثير سلبى على خدمات الاتصالات المقدمة فى هذه المناطق السكنية بأكملها، وبعد تقنين الإجراءات اللازمة تم إعداد مأمورية من إدارة شرطة الاتصالات بصحبة مفتشى ومأمورى الضبط القضائى بالجهاز القومى لتنظيم الاتصالات وتم اتخاذ الإجراءات القانونية اللازمة ضد المخالفين، حيث أسفرت سلسلة الحملات عن ضبط ١٠٨٩ راوتر لمعالجة البيانات وتوزيعها، و١٤٦ جهازا للربط بين نقطتين قصيرتى المدى، و١٥٧ جهازا لاستقبال وتوزيع الإنترنت، و٢٠٢ جهاز لتوزيع الإنترنت باستخدام مخارج متعددة، و١٩ جهازا للربط بين نقطتين لمسافات بعيدة، و٢١ هوائى خارجي، و٣٣ جهازا لتوزيع الكهرباء على الأجهزة المستخدمة لتوصيل شبكات الاتصالات.

ويؤكد الجهاز القومى لتنظيم الاتصالات إن تنفيذ حملات الضبطية القضائية يأتى ضمن استراتيجية الجهاز فى رفع مستوى جودة الخدمات المقدمة للمستخدمين والتأكد من مطابقة أجهزة الاتصالات العاملة بالسوق المصرية للمواصفات القياسية العالمية، والحد من استخدام الأجهزة غير المعتمدة ومن الممارسات السلبية والظواهر المخالفة للقانون بسوق الاتصالات المصرية والتى تؤثر سلبًا على جودة خدمات الاتصالات المقدمة للمواطنين، وذلك من خلال التأكد من الالتزام بتطبيق الضوابط والإجراءات المنظمة لعمل السوق ضمانًا لحقوق مستخدمى الاتصالات.

ويهيب الجهاز القومى لتنظيم الاتصالات بمستخدمى خدمات الاتصالات ضرورة حصولهم على الخدمات من خلال مقدمى خدمات الاتصالات المرخص لهم من الجهاز، حيث لا تخضع الشبكات غير المرخصة لمعايير الجودة التى أقرها الجهاز، وليس لمستخدميها الحق فى الحصول على خدمة عملاء أو الإبلاغ عن تأثر خدماتها، كذلك يجرمها القانون وتؤثر سلبًا على جودة الخدمات بالمناطق السكنية التى تعمل بها بمساحات كبيرة.

4.24 مليون دولار متوسط كلفة اختراق البيانات فى الحادثة الواحدة

كتبت : سماح سعيد – نهلة أحمد

بلغ الخطر الذى يواجه البيانات وخصوصيتها مرحلة حرجة لا يمكن تجاوزها دون الالتفات إلى حلول أمنية ناجعة تتصدى للتهديدات الإلكترونية المتزايدة وتداعياتها. ففى عام 2021 وحده ارتفع متوسط الكلفة الناجمة عن اختراق البيانات فى الحادثة الواحدة إلى 4.24 مليون دولار، أى زيادة بنسبة 9.8% مقارنة مع 2020. وتعتبر هذه الكلفة المباشرة ضئيلة جداً لدى مقارنتها بالأضرار الجسيمة والدائمة التى تخلفها حوادث اختراق البيانات على سمعة العلامات التجارية واستمرارية الشركات.

واستعرضت «إنفور»، وعلى لسان خالد الشامي، المدير الأول لاستشارات الحلول فى الشرق الأوسط وأفريقيا لدى الشركة، مجموعة من الخطوات لتقييم مستوى أمن البيانات فى المؤسسة ومدى قابلية اختراقها.

وتتفاقم اليوم المخاطر الإلكترونية التى تهدد أمن البيانات فى كل لحظة. وأصبحت الجهات التى تقف وراء الهجمات تعمل باستمرار على تطوير أدواتها واستراتيجياتها وتبادر إلى شن هجمات فى منتهى التعقيد ووفق أساليب مبتكرة. وأصبحت التهديدات بوقوع الهجمات الإلكترونية والاختراقات الأمنية المحتملة تلقى بثقلها على كاهل طواقم تقنية المعلومات والمؤسسات التى باتت، وفقاً لشركة إنفور، بحاجة إلى رصد الموارد وتوظيف المهارات والوسائل التدريبية والبقاء فى حالة تيقظ دائم فقط لأجل الحفاظ على مواقعها الأمامية.

بالتوازي، تتزايد أعداد المهاجمين بشكل ملحوظ، بحيث لم تعد تقتصر على الأفراد المستقلين والمجموعات الصغيرة، بل ظهرت منظمات للقرصنة الإلكترونية ترعاها دول وتتمتع بتمويل وتنظيم أكبر. وبإمكان هذه المجموعات المنظمة تكريس موارد ضخمة فى محاولة اختراق الدفاعات الأمنية للمؤسسات الصغيرة والكبيرة لفترات طويلة من الزمن. وهذا النوع من المثابرة والإصرار لدى المهاجمين كان يقتصر فى السابق على محاولات اختراق أهداف ذات قيمة استراتيجية كبرى، أما اليوم فقد أصبحت الأهداف الصغيرة والكبيرة على حد سواء فى مرمى نيران تلك الجماعات.

هيئة الاتصالات السعودية : استقبال طلبات الانضمام للبيئة التجريبية للتقنيات الناشئة

كتب : نهلة أحمد – محمد العطار

ذكرت هيئة الاتصالات وتقنية المعلومات فى المملكة العربية السعودية أنها فتحت الباب أمام استقبال طلبات الانضمام للبيئة التنظيمية التجريبية للتقنيات الناشئة (Emerging Technologies SandBox)، سعيًا فى خلق بيئة مرنة ومساعدة الشركات الناشئة على إطلاق نماذج عمل وحلول مبتكرة.

ترمى البيئة التجريبية للتقنيات الناشئة إلى خلق بيئة مرنة تحفز إطلاق نماذج حلول وخدمات مبتكرة، بجانب دعم رواد الأعمال والمبتكرين فى مجال التقنيات الناشئة، والمساهمة فى تنمية صناعة التقنيات الناشئة وتعزيز شمولية المنتجات المتوفرة فى السوق. وتستهدف التقنيات فى قطاعات إنترنت الأشياء، الحوسبة السحابية، الطباعة ثلاثية الأبعاد، التوأم الرقمي، تقنيات الواقع، وسلسلة الكتل أو البلوك تشين.

وسيستمر باب التسجيل مفتوحًا من 10 مايو وحتى 7 يوليو 2022 عبر صفحة البيئة التنظيمية التجريبية للتقنيات الناشئة على موقع هيئة الاتصالات الإلكتروني.

تجاوز قيمتها 1.35 مليون دولار :

فوز 4 شباب وشركات مصرية ناشئة بجوائز مبادرة "مليون مبرمج عربي"

كتب : وائل الحسينى – باكينام خالد

كرّم الشيخ حمدان بن محمد بن راشد آل مكتوم - ولى عهد دبى رئيس المجلس التنفيذى رئيس مجلس أمناء مؤسسة دبى للمستقبل، فى "متحف المستقبل" بدبي، المبرمجين والمدربين الفائزين بتحدى مبادرة "مليون مبرمج عربي" الذى تبلغ قيمة جوائزه الإجمالية 1,350,000 دولار خلال الحفل الختامى لمبادرة "مليون مبرمج عربي"، وذلك تأكيداً لريادة دبى كمركز رئيسى لاحتضان وتشجيع المبدعين العرب.

وقال الشيخ حمدان بن محمد بن راشد آل مكتوم: نبارك للشاب السورى محمود شحود فوزه بجائزة المليون دولار عن مشروع "Habit 360" حيث إنه فوز مستحق لمبدع عربى نفتخر به وبإنجازه ونهنّئ جميع الفائزين والمشاركين فى مبادرة مليون مبرمج عربى الذين نجحوا فى توظيف لغة العصر المعرفية فى تطوير مشاريع رائدة ستسهم فى تحقيق نقلة نوعية فى مجتمعاتهم".

أكد مبادرة مليون مبرمج عربى أتاحت الفرصة لمليون عربى لدخول العالم الرقمي... وحققت أحلام عشرات آلاف المبرمجين العرب فى مختلف أنحاء العالم... وستكون مخرجاتها ونجاحاتها ركيزة لكثير من الإنجازات العربية القادمة فى عالم التكنولوجيا والبرمجة".

أضاف مبادرة مليون مبرمج عربى فتحت الطريق أمام الشباب العربى نحو آفاق لانهائية من الابتكار والإبداع فى مجال التكنولوجيا المتقدمة لوضع الوطن العربى على خريطة التميز والإنجاز".

أفضل مبرمج عربي

ونجح مهندس البرمجيات السورى محمود شحود البالغ من العمر 33 عاماً فى حصد لقب أفضل مبرمج عربى وجائزة المليون دولار لتحدى مبادرة مليون مبرمج عربى عن مشروع "Habit 360" الذى يمكّن الأشخاص من بناء عادات جديدة فى حياتهم ومتابعة إنجازاتهم وتحفيز مشاعرهم، وقدم التطبيق خدماته لأكثر من 200,000 مستخدم حول العالم.

كما حصل أصحاب المشاريع الخمس الأفضل فى تحدى مبادرة "مليون مبرمج عربي" على جوائز بقيمة 50 ألف دولار لكل منهم، وشملت قائمة المشاريع الخمس الأفضل فى التحدى برنامج مؤهل (Muaahal) الذى طوره المبرمج المصرى محمد الاسكندراني، وهو تطبيق تعليمى مبسط لتأهيل الأفراد فى جميع المجالات وتسهل على الشركات توظيف الموهوبين كما نجحت المصرية إيمان وجدى بالوصول أيضاً للقائمة النهائية من خلال تطبيق عالفرازة (3lfraza) لتوصيل الطعام الطازج والمجهز من قبل سيدات المنازل.

وانضم العراقى عمار سالم، الأستاذ الجامعى فى كلية الهندسة المعمارية بجامعة بغداد لقائمة المبرمجين المتميزين بعد تطوير برنامج الاصابع الناطقة (Qeraaty Alnateqa) وهو مشروع يهدف إلى تصميم لغة إشارة جديدة مع استخدام برنامج لتحويل تلك الإشارات إلى حروف وكلمات منطوقة.

فيما طوّر المصرى أندرو مكرم برنامج نجيب (Najeeb): بهدف تسهيل وتوحيد عملية تقديم الاختبارات وتصحيحها كما طوّر المهندس المصرى حسن محمد برنامجاً للدردشة المترجمة ليتيح للمستخدمين إمكانية التحدث مع بعضهم بلغاتهم الأم وترجمة المحادثة فورياً، وهو متوافر بأكثر من 36 لغة.

وتم خلال الحفل، تكريم أفضل 4 مدربين فى مبادرة "مليون مبرمج عربي" بجائزة قدرها 25 ألف دولار لكل منهم، تقديراً لجهودهم المميزة فى تمكين منتسبى المبادرة بالمهارات اللازمة وتقديم النصح لهم ومساعدتهم على توظيف الخبرات البرمجية فى تطوير مشاريع قائمة على توظيف تكنولوجيا المستقبل. وشملت قائمة المدربين الفائزين عبد المؤمن بومالية من الجزائر، ورشا بحبوح من سوريا، إضافة إلى مصطفى عبد الفتاح وأبو بكر فاروق من مصر.

خبرات برمجية

وشهد التحدى مشاركة 257 مشروعاً قدمها خريجو المبادرة من 50 دولة حول العالم فى مختلف القطاعات المرتبطة بالبرمجة والتكنولوجيا وريادة الأعمال فى مختلف مجالات البرمجة والتكنولوجيا وريادة الأعمال وتطبيقاتها فى مجالات تطوير المواقع الإلكترونية وتطبيقات الأجهزة المحمولة، وتم اختيار أفضلها وفق مجموعة من المعايير الرئيسية تشمل فكرة المشروع، وجودة الابتكار، وسهولة الاستخدام، وذلك للتأهل إلى المرحلة النهائية للتنافس على جائزة المليون دولار.

كبديل لعصا السيلفى : سناب شات تختبر كاميرا طائرة

كتب : محمد العطار – باسل خالد

تسعى شركة تطبيق التواصل الاجتماعى سناب شات إلى تقديم خاصية جديدة تماماً لاستعادة اهتمام المستخدمين بالتطبيق فى مواجهة المنافسة الشرسة من منصات الفيديو والصور الأخرى مثل تيك توك وإنستجرام.

وتختبر الشركة التطبيق الذى يستطيع حذف وتدمير الصور المتبادلة بين المستخدمين تلقائياً، كاميرا صغيرة للغاية طائرة لتسهيل التقاط وتبادل الصور بين المستخدمين.

وقال الشريك المؤسس لشركة سناب شات إيفان شبيجل إن الشركة فى محاولة لجعل عصا تصوير السيلفى شيئاً من الماضى فى عصر تكنولوجيا الطائرات بدون طيار، تطور الكاميرا بالغة الصغر بيكسى المدمج الخاصة بسناب شات والقادرة على العمل مع العديد من برامج الطيران المحددة بشكل مسبق.

تدور الكاميرا الطائرة حول المستخدم وتلتقط الصور والفيديوهات ثم تضعها فى راحة يده. وتقول شركة سناب إن سعر هذه الكاميرا الطائرة سيصل إلى 229 دولارا، وستكون متاحة فى الولايات المتحدة وفرنسا فقط فى الوقت الراهن.

كان تطبيق سناب شات قد حقق شعبيته فى البداية من خلال خاصية تدمير الصور المتبادلة بين المستخدمين تلقائياً بعد مشاهدتها. ولكن هذه الخاصية المميزة لم تعد كذلك بظهور خواص مماثلة على منصات التواصل الاجتماعى الأخرى مثل إنستجرام وواتس أب. ومنذ ذلك الوقت تحاول إدارة شركة سناب تطوير التطبيق اعتماداً على تقنيات الواقع المعزز "آيه.آر".

وباستخدام تكنولوجيا الواقع المعزز، يتيح تطبيق سناب شات للمستخدمين رؤية الصور الرقمية والعناصر الأخرى فوق ما يمكنهم رؤيته باستخدام كاميرا هواتفهم الذكية.

ردا على شائعات شبكات التواصل الاجتماعى والإنترنت :

التعليم العالى توضح حقيقة حرمان طلاب الجامعات الحكومية من أداء الامتحانات النهائية حال عدم سداد المصروفات

كتب : باكينام خالد – محمد العطار

ردا على ما انتشر فى بعض المواقع الإلكترونية وصفحات التواصل الاجتماعى من أنباء بشأن حرمان طلاب الجامعات الحكومية من أداء الامتحانات النهائية حال عدم سداد المصروفات، وقد قام المركز الإعلامى لمجلس الوزراء بالتواصل مع وزارة التعليم العالى والبحث العلمي، والتى نفت تلك الأنباء، مُؤكدةً أنه لا صحة لحرمان طلاب الجامعات الحكومية من أداء الامتحانات النهائية حال عدم سداد المصروفات، وأنه لم يصدر أى قرارات بهذا الشأن، مُشيرةً إلى قيام الجامعات الحكومية بتخصيص دعم لمكاتب رعاية الشباب التابعة لها، لمساعدة الطلاب المتعثرين فى سداد المصروفات سواء كانت مصروفات دراسية أو رسوم مدن جامعية، بشرط استيفاء الأوراق المطلوبة التى تفيد عدم إمكانية السداد، وذلك مراعاة للبعد الاجتماعى وحرصاً من الجامعات على مستقبل الطلاب المقيدين بها.

وفى سياق متصل، من المقرر أن تعقد امتحانات الفصل الدراسى الثانى للجامعات 2022 خلال شهرى يونيو ويوليو القادمين، حيث جارى الإعداد لجداول الامتحانات، تمهيداً لإعلانها قبل موعد الامتحانات بفترة كافية، مع التشديد على تطبيق الإجراءات الاحترازية للوقاية من فيروس كورونا، والتأكيد على ضرورة الحصول على لقاح كورونا.

ونناشد جميع وسائل الإعلام المختلفة ومرتادى مواقع التواصل الاجتماعى تحرى الدقة والموضوعية فى نشر الأخبار والتواصل مع الجهات المعنية للتأكد قبل نشر معلومات لا تستند إلى أى حقائق، وتؤدى إلى إثارة البلبلة بين طلاب الجامعات، وفى حالة وجود أى استفسارات أو شكاوى يرجى الرجوع للموقع الرسمى للوزارة (portal.mohesr.gov.eg)، وللإبلاغ عن أى شائعات أو معلومات مغلوطة

تداول المشغولات الذهبية

وفى إطار الرد على الشائعات المتداولة على بعض المواقع الإلكترونية وصفحات التواصل الاجتماعى منشوراً يتضمن تعليمات حكومية بإيقاف بيع المشغولات الذهبية بالأسواق بدعوى اضطراب أسعارها ، وقام المركز الإعلامى لمجلس الوزراء بالتواصل مع وزارة التموين والتجارة الداخلية، والتى نفت تلك الأنباء، مؤكدةً أنه لا صحة لإيقاف بيع المشغولات الذهبية بالأسواق بدعوى اضطراب أسعارها، وأن المنشور المتداول وهمى وغير صادر عن أى جهة حكومية، مُشددةً على أن حركة البيع والشراء مستمرة بشكل طبيعى بكل محال الذهب على مستوى الجمهورية، دون توقف ، مُشيرةً إلى أن عملية التسعير تخضع لآليات العرض والطلب ووفقاً لأسعار الأوقية فى البورصات العالمية، مُحذرةً المواطنين من الانسياق وراء مثل تلك الشائعات التى تستهدف الإضرار بالاقتصاد المصري، وسيتم اتخاذ كل الإجراءات القانونية حيال مروجى تلك المنشورات المزيفة.

طلاب الثانوية العامة

وردا على ما تداولته بعض وسائل الإعلام والمواقع الإلكترونية وصفحات التواصل الاجتماعى من أنباء بشأن إصدار قرار بتطبيق نظام التحسين على طلاب شهادة الثانوية العامة للعام الدراسى الحالى 2021/2022، وقد قام المركز الإعلامى لمجلس الوزراء بالتواصل مع وزارة التربية والتعليم والتعليم الفني، والتى نفت تلك الأنباء، مُؤكدةً أنه لا صحة لتطبيق نظام التحسين على طلاب شهادة الثانوية العامة للعام الدراسى الحالى 2021/2022، وأنه لم يتم إصدار أى قرارات بهذا الشأن، مُوضحةً أن تطبيق نظام التحسين على طلاب شهادة الثانوية العامة، يتطلب تعديلاً تشريعية على قانون التعليم، مُشددةً على أنه سيتم الاكتفاء بالدورين الأول والثانى فقط، إلى جانب تأجيل الامتحانات للطلاب المصابين بفيروس كورونا للدور الثاني، مع أحقيتهم فى الاحتفاظ بالدرجة الكاملة، بشرط تقديم مستند طبى رسمى يثبت إصابتهم وقت عقد الامتحانات، ومُناشدةً الطلاب وأولياء الأمور عدم الانسياق وراء تلك الشائعات التى تستهدف الإضرار بالاقتصاد المصري، وسيتم اتخاذ كل الإجراءات القانونية حيال مروجى تلك المنشورات المزيفة.

مسجد سيدنا الحسين

ردا على ما انتشر فى بعض المواقع الإلكترونية وصفحات التواصل الاجتماعى من أنباء بشأن إصدار وزارة الأوقاف قراراً بإسناد إدارة مسجد سيدنا الحسين لجهة خاصة، وقام المركز الإعلامى لمجلس الوزراء بالتواصل مع وزارة الأوقاف، والتى نفت تلك الأنباء، مُؤكدةً أنه لا صحة لإسناد إدارة مسجد سيدنا الحسين لأى جهة خاصة، وأنه لم يتم إصدار أى قرارات بهذا الشأن، مُشددةً على أن إدارة جميع الشئون الدعوية وكذلك التنظيمية لمسجد سيدنا الحسين وغيره من المساجد تكون من اختصاص وزارة الأوقاف بشكل كامل، مُشيرةً إلى أن أى بروتوكولات تعاون توقعها الوزارة مع أى جهات خاصة تكون بغرض الاستعانة بهم كشركاء فى تنفيذ أعمال تطوير المساجد ـ كأعمال النظافة والصيانة وأمن المساجد فقط– دون إسناد إدارتها لأى من تلك الجهات، مُهيبةً بالمواطنين عدم الانسياق وراء تلك الأخبار المغلوطة مع استقاء المعلومات من مصادرها الرسمية تحرياً للدقة.

وفى سياق متصل، تم إعادة فتح المساجد أمام المصلين، مع عودة دروس العلم، وذلك على مدار اليوم، حيث سيتم فتح المساجد فى التاسعة صباحًا إلى ما بعد صلاة العشاء ثم غلقها وإعادة فتحها لصلاة الفجر، مع عودة الدروس ومقارئ القرآن الكريم وتكثيف ما كان قائمًا قبل الغلق، إلى جانب فتح المقارئ القرآنية بالمساجد للرجال والسيدات، حيث سيتم تكليف الواعظات بعمل المقارئ القرآنية للسيدات، كما سيتم السماح بزيارة الأضرحة والمقامات فى المساجد وفقاً لضوابط محددة، مع ضرورة استمرار المصلين ورواد المساجد فى الالتزام بالإجراءات الاحترازية وعلى رأسها التباعد الاجتماعى والكمامة.

التعليم: عدم إصدار قرار بتطبيق نظام التحسين على طلاب الثانوية العامة للعام الدراسى الحالي

التموين تنفى تداول تعليمات حكومية بإيقاف بيع المشغولات الذهبية بالأسواق بدعوى اضطراب أسعارها.

الأوقاف : لا صحة لإسناد إدارة مسجد سيدنا الحسين لجهة خاصة

ضمن المهام الخمسة الأولى لاختراق المؤسسات :

كاسبرسكى : 90 % من الموظفين يميلون للمبالغة فى تقدير معرفتهم بالأمن الرقمي

كتب : محمد العطار- باكينام خالد

أظهرت إحصائيات واردة من متدربين عبر منصة التوعية الأمنية المؤسسية، أن الأشخاص يُخطئون فى أغلب الأحيان فى الإجابة عن الأسئلة المتعلقة باستخدام البريد الإلكترونى وكلمة المرور. وتأتى المهام المتعلقة بهذه الموضوعات ضمن المهام الخمسة الأولى الأكثر التى يفشل فيها المستخدمون.

ويظل امتثال الموظفين للوائح المتعلقة بالأمن الرقمي، أحد أكبر المخاوف لدى المؤسسات؛ فقد أظهرت دراسة استطلاعية حديثة بين العاملين فى مجال تقنية المعلومات أن استخدام الموظفين غير المناسب لموارد تقنية المعلومات، يُعدّ أكثر الحوادث التى يواجهونها فى عملهم. كذلك يميل 90% من الموظفين إلى المبالغة في تقدير معرفتهم بأساسيات الأمن الرقمي.

حلّلت «كاسبرسكي» إجابات قدّمها موظفون لاجتياز اختبار الوعى الأمنى المؤسسى عبر الإنترنت، لتحديد أضعف نواحيه. ووفقاً للبيانات الداخلية الواردة من منصة Kaspersky Automated Security Awareness، كان السؤال الأصعب، الذى حصل على 83% من الإجابات الخطأ، يتعلّق بتفاصيل البطاقة التى يجب عدم إرسالها إلى أحد عبر البريد الإلكتروني.

من جهته قال دينيس بارينوف ـ رئيس أكاديمية «كاسبرسكي» على هذه النقطة «نتفهّم ميل الموظفين إلى أن يكونوا أكثر حرصاً فيما يتعلق بالمعلومات السرية؛ مشيراً إلى أن هذا النوع من البيانات يعني، بحسب التعريف، أن الموظف يجب أن يكون أكثر انتباهاً أثناء العمل معه. لكنه أوضح فى المقابل أن إرسال المعلومات عبر البريد الإلكتروني، وإدخال كلمات المرور يُعدّ جزءاً من روتين عملنا اليومي، لذا فهو لا ينطوي، للوهلة الأولى، على أى أخطار».

أضاف يصبح الإهمال مكلفاً للشركة، نظراً لأن المجرمين ما زالوا يستخدمون الأساليب القديمة فى جرائمهم، مثل القوّة العمياء فى التصيّد، وهذا يستدعى أهمية أن يكشف التدريب على الوعى بالأمن الرقمى للشركات عن جميع الثغرات ونقاط الضعف المحتملة حتى فى معظم سيناريوهات العمل اليومى الشائعة.

وفى هذا الإطار، تقدّم «كاسبرسكي» دورة تدريبية مجانية عبر الإنترنت حول وسائل التواصل الاجتماعي، لمساعدة الشركات على تزويد موظفيها، بأحدث المعارف المتعلقة بالأمن الرقمى والتى تمسّ الأجزاء الأساسية فى عملهم وتفاعلاتهم الشخصية.

وتعلّم الدورة الموظفين سبل تجنب الوقوع ضحية لعمليات الاحتيال على وسائل التواصل الاجتماعي، نظراً لأن مجرمى الإنترنت يستغلون فرص استخدام الشبكات الاجتماعية للحصول على المعلومات التى يحتاجون إليها، لشنّ هجمات ضد الموظفين وأرباب العمل. ويمكن من خلال التدريب التعرف إلى ما يجب الامتناع عن مشاركة الآخرين به عبر الإنترنت، وسبل تجنُّب الوقوع ضحية للهجمات القائمة على مبادئ الهندسة الاجتماعية.

" لينوفو " تطلق ألترابوك جديدا مصنوعا من زجاج ثلاثى الأبعاد

كتب : نهلة أحمد – محمد شوقي

أطلقت شركة لينوفو الألترابوك Yoga Slim 9i الجديد، الذى يأتى فى جسم نحيف للغاية لا يتعدى سُمكه 14.9 ملم ويبلغ وزنه 1.37 كجم.

وأوضحت الشركة الصينية أن جزءًا من جسم الجهاز الجديد مصنوع من زجاج ثلاثى الأبعاد، بالإضافة إلى توافر لوحة تتبع كبيرة ولوحة مفاتيح مسطحة مع وجود أربع سماعات على اليسار واليمين من شركة " باورز آند ويلكنز" .

وتشتمل باقة التجهيزات التقنية على شاشة OLED قياس 14 بوصة وبنسبة 16:10 وتبلغ درجة السطوع 400 نيت مع عرض محتويات SDR، وتمتاز هذه الشاشة بتغطية نطاق الألوان DCI-P3 بشكل كامل ويتوافر أمام العملاء إمكانية الاختيار بين شاشة بمعدل تنشيط صورة 90 هيرتز وبدقة وضوح 2880 x 1800 بكسل أو بمعدل تنشيط صورة 60 هيرتز وبدقة وضوح 4K.

وينبض بداخل جهاز الألترابوك الجديد معالج إنتل Core i5-1240P أو Core i7-1280P، وتبلغ سعة ذاكرة الوصول العشوائى LPDDR5-5.600 من 16 إلى 32 جيجابايت والذاكرة الداخلية PCIe 4.0 SSD من 512 جيجابايت حتى واحد تيرابايت، ويشتمل جهاز لينوفو الجديد على ثلاثة منافذ Thunderbolt 4 ومنفذ لسماعة الرأس مع دعم الشبكة اللاسلكية Wi-Fi 6E وتقنية البلوتوث 5.1.

وتروج شركة لينوفو لجهازها الجديد من خلال تزويده ببطارية سعة 75 واط ساعة، والتى تكفى شحنتها لتشغيل مقاطع فيديو بدقة 1080 بيكسل لمدة 15 ساعة، وتعمل كاميرا الويب بالأشعة تحت الحمراء لتسجيل الدخول فى نظام ويندوز عن طريق وظيفة التعرف على الوجه.

«سلكت لتكنولوجيا الاتصالات والمعلومات» توقع اتفاقية تعاون مع «فريش إليكتريك» لتزويد العملاء بالأجهزة الأكثر ابتكارا

كتب : باسل خالد – وائل الحسينى

أعلنت شركة سلكت لتكنولوجيا الاتصالات والمعلومات، الرائدة فى أجهزة المحمول والإلكترونيات، توقيعها بروتوكول تعاون مع شركة فريش إليكتريك للأجهزة المنزلية، وذلك لتوفير الهواتف المحمولة والاجهزة الإلكترونية الصغيرة لفروع فريش الرسمية.

ووقع الإتفاقية كلا من السيد/ أحمد مصطفى عوض الله ، رئيس مجلس إدارة شركة سلكت لتكنولوجيا الاتصالات والمعلومات، والسيد/ أشرف على حسين، رئيس قطاع البيع المباشر والشئون الإدارية والقانونية بشركة فريش إليكتريك، وبحضور مسئولى كلا الشركتين.

من جانبه أعرب أحمد مصطفى عوض الله، رئيس مجلس إدارة شركة سلكت لتكنولوجيا الاتصالات والمعلومات، عن سعادته بالتعاون مع شركة "فريش إليكتريك" ، باعتبارها واحدة من الشركات الرائدة فى مجالها، مؤكدا أن الشراكة الجديدة تمكن "سلكت" من تزويد فروع "فريش" بحزمة من المنتجات الإلكترونية مثل الهواتف المحمولة والتابلت واللابتوب وأجهزة الألعاب، وغيرها من الإلكترونيات الشخصية وملحقاتها.

وأضاف عوض الله أن هذا التعاون يضمن لشركته انتشارا أوسع فى فروع تمتلكها شركة "فريش" وزيادة نقاط بيع منتجاتها، كما يضمن لشركة "فريش" زيادة المنتجات التى تقدمها لعملائها فى الفروع المملوكة لها، لافتا إلى أن هذه المنتجات تتميز بوجود خدمات إضافية مرتبطة بها مثل خدمات الصيانة والتأمين والتمويل الإستهلاكي.

وأوضح أن شركة سلكت هى شركة تجزئة مصرية، بدأت نشاطها بالسوق المحلية عام 2002، ثم ركزت جهودها على التوسع بفروعها وأنشطتها لتصل حاليا إلى 18 فرع منتشر فى عدد من المناطق الحيوية والمميزة بالقاهرة والجيزة والإسكندرية، مؤكدا أن الشركة لديها رؤية مرتبطة بالتسويق الإلكترونى لمنتجاتها نظرا لدوره فى تنشيط المبيعات وزيادة قاعدة العملاء.

ولفت إلى أن شركة "سلكت" توفر لعملائها تجربة شراء مميزة ومتكاملة، وهى خدمات التقسيط والتأمين والصيانة وخدمات ما بعد البيع، مما يقدم مزايا إضافية للعملاء.

وتابع:"إننا نفخر بكل الصناعات المصرية والتى تم تنفيذها بعقول وأيدى مصرية قادرة على الابتكار، ويأتى على رأس أولوياتنا دعم الصناعة المحلية ونشرها من خلال فروع شركة "فريش إليكتريك ".

مؤكدا ريادة مصر على المستويين الإقليمى والدولى :

فاروق : البريد المصرى يفوز بجائزة التميز من اتحاد البريد العالمى ..للعام الثانى على التوالي

كتب : وائل الحسينى – محمد الخولي

للعام الثانى على التوالى البريد المصرى يفوز بجائزة اتحاد البريد العالمى "تعاونيات البريد السريع" على تميزه فى خدمة عملاء البريد السريع على المستوى الدولى بعد تطبيق أعلى معايير الجودة والالتزام بمعايير الاستعلام والتسليم الدولية؛ جاء ذلك خلال اجتماعات الجمعية العامة لتعاونيات البريد السريع المنعقدة بمقر اتحاد البريد العالمى بالعاصمة السويسرية برن، وقد تسلم الجائزة إسلام أحمد عبد الغنى مساعد رئيس مجلس إدارة البريد المصرى "للخدمات البريدية".

من جهته قال الدكتور شريف فاروق رئيس مجلس إدارة البريد المصري: إن فوز البريد المصرى بهذه الجائزة للمرة الثانية على التوالى يؤكد ريادة مصر على المستويين الإقليمى والدولى فى تقديم الخدمات البريدية، ويمثل تجسيدًا واضحًا للنجاح الذى حققه البريد المصرى خلال الفترة الماضية بعد تطبيق كافة المعايير الدولية على الخدمات، مشيرًا إلى أن هذا النجاح جاء نتيجة لخطة إستراتيجية شاملة تم تنفيذها لإحداث نقلة نوعية بجميع القطاعات والخدمات بما يعزز من قدرات البريد المصرى على المنافسة محليًا وإقليميًا ودوليًا.

ومن ناحيته أكد اسلام أحمد عبد الغنى مساعد رئيس مجلس إدارة البريد المصرى "للخدمات البريدية" على أن معايير الحصول على هذه الجائزة تأتى بناء على مؤشرات آداء رئيسية عالية الدقة يتم قياسها من الاتحاد البريدى العالمى على جودة خدمة العملاء، حيث يتم قياسها بناء على عدة محاور تتمثل فى الالتزام بمعايير التسليم الدولية، ودقة الرد على الشكاوى والاستعلامات الدولية، والامتثال للمعايير الدولية لتبادل البيانات، الأمر الذى تطلب جهدًا كبيرًا للوصول بخدمات البريد المصرى إلى مستويات الجودة العالمية.

بدراسة تحليلية على 31 ألف موظف فى 31 دولة :

"مايكروسوفت": 5 معلومات لأحدث الاتجاهات المرتبطة ببيئة العمل

كتب : محمد شوقى – سماح سعيد

قامت شركة "مايكروسوفت "، العالمية للتكنولوجيا ، بإجراء دراسة تحليلية على 31 ألف موظف فى 31 دولة، عرضت من خلالها التغيرات الطارئة على منهجية الموظفين وطريقة تفكيرهم، ومدى انعكاس ذلك على طبيعة العمل.

دراسة «مايكروسوفت» السنوية التى تحمل عنوان: «دليل اتجاهات العمل» شملت تحليل لمليارات البيانات الخاصة بالإنتاجية والتى تم جمعها عبر منصة «Microsoft 365»، فضلاً عن تحليل بيانات من منصة «لينكدان» حول أحدث الاتجاهات لدى القوى العاملة.

من جهته قال محمد عارف ـ رئيس مجموعة الأعمال وأماكن العمل الحديثة والأمان لدى «مايكروسوفت» الإمارات: «لم يَعُد تفكير الموظفين كما كان عندما بدأوا بالعمل من منازلهم فى أوائل عام 2020، فقد اختلفت أولوياتهم الخاصة بالعمل، وأصبحوا يتخذون قرار الرحيل فى حال لم يتوافق عمل المؤسسة مع أولوياتهم، ولذلك أصبح التحدى الحقيقى الذى يواجه المؤسسة الآن هو التكيف مع أولويات الموظفين التى تتغير باستمرار دون التأثير على إنتاجية العمل فى ظل الاقتصاد الرقمى الجديد. وتكشف الدراسة عن خمسة اتجاهات يحتاج قادة الأعمال إلى معرفتها فى عام 2022، والتى ستساعدهم على إعادة تشكيل مكان العمل على النحو الذى يتوافق مع احتياجات العمل والعملاء:

الاتجاه الأول: مبدأ (هل يستحق العمل كل هذا العناء؟)

أصبح الموظفون يعطون أولوية للصحة والرفاهية، وأشار47% ممن أجريت عليهم الدراسة أنهم يضعون حياتهم الأسرية والشخصية كأولوية على حساب العمل بخلاف ما كانوا عليه قبل الوباء.

الاتجاه الثاني: فجوة التواصل بين المديرين والموظفين.

يشعر أكثر من نصف المديرين (54%) بأن القيادة فى شركتهم بعيدة كل البعد عن طموحات الموظفين. ويسعى قادة الأعمال إلى العودة إلى ما كان عليه الوضع فى السابق؛ حيث يقول 50% من القادة إن شركتهم تتطلب بالفعل، أو تخطط للرجوع إلى نظام الدوام الحضورى فى العام المقبل، وتزيد هذه النسبة بين القادة فى الصناعات التحويلية بنسبة (55%)، وقطاع التجزئة (54%)، والسلع الاستهلاكية (53%).

الاتجاه الثالث: جعل تجربة بيئة المكتب الهجينة جذابة. نظراً لأن العالم يتحول بشكل كامل إلى نظام العمل الهجين، فإن أكبر فرصة لقادة الأعمال هى إعادة تصور دور وملامح المكتب العصرى الذى يواكب جميع المتطلبات الحالية لبيئة الأعمال والاحتياجات التى تتماشى مع فرق الأعمال الحديثة. وبهذا الصدد كشف أكثر من ثلث الموظفين (38%) الذين ينتهجون نظام العمل الهجين أن التحدى الأكبر الذى يواجههم هو معرفة متى ولماذا يأتون إلى المكتب. ومع ذلك، هناك عدد قليل من الشركات (28% فقط) التى أبرمت اتفاقيات واضحة تحدد المعايير الجديدة لبيئة العمل مع موظفيها.

علاوة على ذلك، أظهرت الدراسة أنه لا يوجد نهج واحد يتناسب مع الجميع، وبذلك سيتعين على القادة تجربة طرق جديدة وقياس ما هو الأفضل بالنسبة لفرق الأعمال. فضلاً عن تقديم الإرشادات اللازمة والواضحة للموظفين.

الاتجاه الرابع: التمييز بين المرونة فى الاستخدام وبين البقاء على «اتصال دائم ومستمر».

أظهرت الدراسة فى هذا الصدد بالتحديد، أنه على الرغم من تمتع الموظفين حديثاً بميزات المرونة، إلا أنه ما زالت هناك حاجة لمكافحة ما يطلق عليه بالإرهاق الرقمي. فعلى سبيل المثال ما زالت الاجتماعات الافتراضية تستهلك حصة الأسد من وقتنا. وهذا ما أكدته الأرقام التى كشفت أن مستخدم منصة مايكروسوفت «Teams» شهد منذ فبراير 2020 زيادة بنسبة 252% فى وقت الاجتماع الأسبوعي، بينما زادت محادثات مستخدم منصة «Teams» بنسبة 32% أسبوعياً فى فبراير 2022 مقارنة بمارس 2020، فى حين ارتفعت الفترة المستغرقة فى العمل على منصة «Teams» لأكثر من 13% (أى معادل 46 دقيقة) منذ مارس 2020، وتصاعدت الساعات المستغرقة خارج نطاق العمل وكذلك عطلة نهاية الأسبوع بسرعة كبيرة بلغت نسبة 28%.

الاتجاه الخامس: إعادة بناء روابط أواصر العلاقات الاجتماعية فى بيئة العمل الهجينة.

يتمثل أحد أبرز الجوانب السلبية فى بيئة العمل الهجينة ونظام العمل عن بُعد فى التأثير الذى يظهر على علاقاتنا، فقد كشف دليل اتجاهات العمل فى العام الماضى أن الفرق أصبحت أكثر عزلة، وهذا ما أشار إليه 51% من الموظفين الذين يعملون بنظام العمل الهجين، حيث أقروا برغبتهم فى اتباع نظام العمل عن بُعد فى العام المقبل، بينما صرح 43% من القادة إن بناء العلاقات هو التحدى الأكبر فى نهجى العمل عن بُعد والهجين.

بقلم:
كريس بروكس
مؤسس " CryptoAssetRecovery.com " لحلول أمن المعلومات

كم عدد محافظ Ethereum Presale التى فقدت؟

بمناسبة اليوم العالمى لكلمات المرور " World Password Day " ، والذى احتفلنا به مؤخرا ، تساءلت عما إذا كنت مهتمًا بالنصائح التالية حول حماية كلمات المرور واستعادتها.

كاسمحوا لى أن أستعرض فى السطور التالية بعض المعلومات المهمة حول أهمية كلمات المرور.

1. الهدف من اليوم العالمى لكلمات المرور هو تذكير الأشخاص بتغيير كلمات المرور الخاصة بهم. فكر فى كلمة مرور مثل الزيت فى سيارتك – إذا لم تقم بتغييرها كل ثلاثة أشهر ، فإنها تصبح أقل فعالية – ويمكن أن يؤدى عدم تغييرها إلى تدمير محرك سيارتك. تعمل كلمات المرور فقط لأنها أسرار – ولكن فى عام 2021 ، عُرف أن أكثر من 16 مليون حساب تم اختراقها يوميًا. من المحتمل جدًا أن تكون بعض كلمات المرور الخاصة بك معروفة بالفعل للمتسللين ، ويتعلمون المزيد منها كل يوم. حافظ على حياتك الرقمية مضبوطة ، وقم بتغيير كلمات المرور هذه!

2. يعتقد الناس غالبًا أن إضافة رموز إلى كلمة المرور تجعلها أكثر أمانًا. نظرًا للقوة النارية التى يتمتع بها المتسللون تحت تصرفهم اليوم ، فهذا ليس صحيحًا بالضرورة. يمكن اختراق كلمات المرور المعقدة القصيرة فى أجزاء من الثواني. التعقيد + الطول هو ما يجعل كلمات المرور آمنة.

3. أكبر تهديد لكلمات المرور الخاصة بك هو إعادة استخدام كلمة المرور. بمجرد استخدام كلمة المرور مرة واحدة ، يجب ألا تستخدمها مرة أخرى. هذا لأنه بمجرد اختراق كلمة المرور ، يضيفها المتسللون إلى قوائم كلمات المرور المعروفة الخاصة بهم – ويمكنهم بعد ذلك التحقق من كلمة المرور المتشققة بالإضافة إلى المتغيرات المماثلة بسرعة كبيرة.

4. تسمح لك معظم الخدمات الرقمية بتحسين أمان حساباتك عن طريق إضافة عامل مصادقة ثانٍ (يُعرف أيضًا باسم 2FA). عادة ما يرتبط هذا العامل الثانى بشيءٍ مادي. لذلك ، بالإضافة إلى "شيء تعرفه" (كلمة المرور السرية الخاصة بك) ، يتم تأمين حسابك من خلال "شيء لديك". يمكن أن يؤدى ذلك إلى تحسين أمان حساباتك بشكل كبير – نظرًا لأن المتسللين لا يمكنهم الوصول عن بُعد إلى حساباتك ببساطة عن طريق اختراق كلمة المرور الخاصة بك ، يجب أن يكون لديهم وصول فعلى إلى العامل الثاني. تكمن المشكلة فى أن الشركات تحاول غالبًا تحقيق التوازن بين الأمان والراحة – أى أنها تسمح لك بإعادة تعيين كلمة المرور الخاصة بك إذا تمكنت من إثبات أن لديك عامل المصادقة الثاني. غالبًا ما تكون هذه فكرة سيئة ، خاصةً إذا كنت تعتمد على رسالة SMS مرسلة إلى هاتفك الخلوى باعتبارها 2FA. الحل؟ استخدم تطبيقًا على هاتفك لـ 2FA مثل Google Authenticator أو Authy.

5. منذ الأول من كانون الثانى (يناير) ، اتصل ما يقرب من اثنى عشر شخصًا بـ سجل شامل عن مكان تخزين العملات المشفرة الخاصة بهم. بينما ساعدنا بعض هؤلاء الأشخاص على استرداد الأموال ، غالبًا ما يكون من الصعب جدًا تعقبهم. إذا كنت تمتلك عملة مشفرة ، فإن اليوم العالمى لكلمة المرور هو وقت رائع لتجميع قائمة بجميع حساباتك ومحافظك ، وتأكد من عمل كلمات المرور و / أو عبارات الاسترداد الخاصة بك ، وتأكد من أنك تركت تعليمات حول كيفية عمل أحبائك. يمكن الوصول إلى التشفير الخاص بك فى حالة الوفاة المبكرة.

ITIDA Opens New Round of its Paid Summer Internships Program, Calling University Students for Application before June 22

By : Bakinam Khaled - Samah Saeed

The Information Technology Industry Development Agency (ITIDA) has announced a new call for applications for the Summer Internships Support Program, as part of its endeavors and initiatives dedicated to the student community.

The Summer Internships Support Program is tailored to train university students in the fields of electronics, embedded systems, and software development, in a setting of real work internship opportunities offered by IT companies, both local and multinational. The paid internships program aims to bridge the gap between academic knowledge and industry needs.

Additionally, the program helps undergraduates gain real exposure to working environments and career skills, providing them with a first hands-on experience. Students additionally benefit by applying the knowledge and the new skills they have acquired during their internship to future workplaces.

Furthermore, the program avails an opportunity for the ICT companies by helping them find the right candidates for their requirements. The beneficiary companies must be registered on ITIDA's database before the launch of the internship program.

The program targets students enrolled in faculties of Engineering and Computer Science in Egyptian universities, in their first, second, or third academic year and offers each trainee a stipend of EGP 500 per month, for up to two months.

Students are encouraged to apply to the program at a date no later than June 20th. For more, visit this link:
https://itida.gov.eg/English/Programs/Summer-Internships/Pages/default.aspx

Dawex Successfully Completes SOC 2 Type II Security and Availability Audit Certification

By : Wael Elhosany – Samah Saeed

Dawex, the leading technology company for data exchange, data marketplace and data hub, today announced that it has successfully obtained the System and Organization Control (SOC) 2 Type II certification. This achievement is a demonstration of Dawex commitment to follow, reinforce and maintain the strictest controls over time in order to ensure and deliver the highest security and quality of services to its clients.

In today's economy where data has become a product of unlimited potential, with its own value, and a source of new revenue streams, Dawex technology allows organizations to create new ecosystems around data exchange platforms that meet regulatory requirements and address traceability and security challenges. The SOC 2 Type II certification confirms Dawex implementation of the most stringent security and availability measures that align with worldwide industry standards and best practices, as set by the American Institute of Certified Public Accountants (AICPA). SOC 2 Type II assesses and certifies the design of security processes and controls conducted by the organization and guarantees the implementation over time of internal controls for security, availability, processing integrity, confidentiality, or privacy. The requirements and security measures are constantly monitored, evaluated, and updated to reflect changing needs and offer the safest environment for conducting business.

"Dawex technology enables all economic stakeholders to valorize the potential of their ecosystem through data exchange." says Laurent Lafaye, Dawex co-CEO. "As organizations increasingly adopt data exchange technology, it's paramount that we protect and secure our infrastructure and the solutions we deliver to our customers by implementing the highest standards for privacy and security."

Building on its commitment to deliver the most secure data exchanges, Dawex places security investments as number one priority. The Dawex examination, conducted by an independent third party, illustrates to organizations and auditors how the company achieves key compliance controls and objectives, reinforcing trust and confidence in Dawex technologies.

Household income falls slightly in OECD area in Q4 2021, despite continuing GDP growth

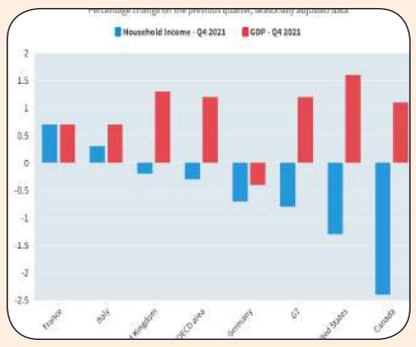

By : Mohamed Ettar - Wael Elhoseny

In the OECD area, GDP per capita rose by 1.2% quarter-on-quarter in the fourth quarter of 2021, but real household income per capita fell by 0.3% (Figure 1). Real household income per capita has stagnated during the past six months and trailed growth in GDP per capita for the third consecutive quarter.

While the trend in GDP per capita reflects the recovery in economic activity after sharp declines in the early stages of the pandemic, the trend in household income per capita reflects, among other things, reductions in pandemic-related government assistance paid to households since early 2021. Nevertheless, household income was 3.8% higher in the fourth quarter of 2021 than it was in the fourth quarter of 2019, before the start of the pandemic.

Among the G7 economies (excluding Japan, for which 2021 quarterly household income estimates are not yet available: see Country notes), the largest decrease in real per capita household income in the fourth quarter of 2021 was in Canada (minus 2.4% quarter-on-quarter), as government transfers to households continued to decline. Households in the United States, Germany and the United Kingdom also experienced decreases in per capita income (minus 1.3%, minus 0.7% and minus 0.2% respectively). Conversely, real household income per capita rose in France (up by 0.7%) and Italy (up by 0.3%).

In other OECD countries, experience was mixed in the fourth quarter of 2021. There were decreases in per capita household income in Belgium (minus 3.0% quarter-on-quarter), Finland (minus 2.7%) and Spain (minus 1.6%). However, strong growth was recorded in Hungary (3.2%), Portugal (3.0%) and Denmark (2.2%).

By :
Chris Brooks,
founder of CryptoAssetRecovery.com.

World Password Day - top tips on protecting passwords

As it's World Password Day tomorrow, I wondered if you'd be interested in the following tips on protecting and recovering passwords.

Let me know if you need anything else.

1. The point of World Password Day is to remind people to change their passwords. Think of a password like the oil in your car -- if you don't change it every three months, it becomes less effective -- and failing to change it can destroy your engine. Passwords only work because they are secrets -- but in 2021 more than 16 million accounts were known to have been breached every day. It's extremely likely that some of your passwords are already known to hackers, and they're learning more of them every day. Keep your digital life tuned, and change those passwords!

2. People often think that adding symbols to a password makes it more secure. Given the firepower that hackers have at their disposal today, that isn't necessarily true. Short complex passwords can be cracked in fractions of seconds. Complexity + Length is what makes passwords secure.

3. The greatest threat to your passwords is password reuse. Once you've used a password once, you shouldn't ever use it again. That's because once a password gets cracked, hackers add it to their lists of known passwords -- and they can then check the cracked password plus similar variants extremely quickly.

4. Most digital services allow you to improve the security of your accounts by adding a second factor of authentication (also known as 2FA). This second factor is usually tied to something physical. So, in addition to "something you know" (your secret password) your account is secured by "something you have". This can dramatically improve the security of your accounts -- because hackers can't get remote access to your accounts simply by cracking your password, they have to have physical access to the second factor. The problem is that companies are often trying to balance security and convenience -- that is, they allow you to reset your password if you can prove that you have the second factor of authentication. This is often a bad idea, especially if you're relying on an SMS message sent to your cell phone as your 2FA. The solution? Use an app on your phone for 2FA like Google Authenticator or Authy.

5. Since January 1st, nearly a dozen people have contacted CryptoAssetRecovery.com explaining that a loved one had passed away without leaving a thorough record of where their crypto is stored. While we've helped some of these folks recover funds, it's often very difficult to track them down. If you own crypto, World Password Day is a great time to pull together a list of all your accounts and wallets, make sure that your passwords and/or recovery phrases work, and make sure that you've left instructions for how your loved ones can access your crypto in the event of your untimely death.

Mohammed bin Rashid Al Maktoum Solar Park, a key pillar to reach 100% clean energy in Dubai by 2050

By : Bakinam Khaled - Mohamed Ettar

In October 2022, the UAE launched its strategic initiative for net-zero emissions by 2050, to become the first country in the Middle East and North Africa to undertake such a strategic initiative. Dubai also launched the Net Zero Carbon Emissions Strategy 2050 to provide 100% of Dubai's total power capacity from clean energy sources by 2050. One of the most extensive clean and renewable energy projects that Dubai Electricity and Water Authority (DEWA) is implementing to achieve this target is the Mohammed bin Rashid Al Maktoum Solar Park, the largest single-site solar park in the world. It has a planned capacity of 5,000MW by 2030 with investments up to AED 50 billion. When completed, the solar park will reduce over 6.5 million tonnes of carbon emissions annually.

HE Saeed Mohammed Al Tayer, MD & CEO of DEWA, said that the regulatory frameworks in Dubai, which enable the private sector to take part in energy production projects in Dubai, have encouraged international investors and developers to participate in the Mohammed bin Rashid Al Maktoum Solar Park's projects, which DEWA is implementing using the Independent Power Producer (IPP) model. He noted that DEWA has attracted investments of around AED 40 billion through this model in public-private partnerships. DEWA received the lowest solar energy prices (Levelised Cost of Energy) globally five consecutive times, making Dubai a global benchmark for solar power prices..

"At DEWA, we work in line with the vision and directives of His Highness Sheikh Mohammed bin Rashid Al Maktoum, Vice President and Prime Minister of the UAE and Ruler of Dubai, to promote sustainability and innovation and transform into a sustainable green economy. This is achieved by increasing the share of clean and renewable energy in line with the Dubai Clean Energy Strategy 2050 and the Dubai Net Zero Carbon Emissions Strategy to provide 100% of Dubai's total power capacity from clean energy sources by 2050.

"The Mohammed bin Rashid Al Maktoum Solar Park, the largest single-site solar park in the world, is our biggest project to achieve this vision. It has a planned capacity of 5,000MW by 2030. The current capacity at the solar park is 1,527MW using photovoltaic solar panels. DEWA is implementing more projects with a total capacity of 1,333MW using solar photovoltaic and Concentrated Solar Power (CSP) in addition to future phases to reach 5,000MW by 2030. The clean energy capacity share is currently around 11.4% of Dubai's energy mix, and is expected to reach around 14% by the end of 2022," added Al Tayer.

The solar park hosts two pioneering projects: The Innovation Centre and the R&D Centre. The Innovation Centre supports DEWA's efforts to support innovation and creativity in clean and renewable energy and raise awareness on sustainability in addition to strengthening national capabilities and enhancing business competitiveness.

The Innovation Centre provides visitors with a unique experience to explore the latest innovations in clean energy technologies. The exhibition area on the first floor focuses on DEWA's journey, key historical inventions and innovations in electricity, and the latest developments in renewable and sustainable energy. The area includes over 30 interactive exhibits designed to introduce visitors to developments in renewable energy. The site also houses the DEWA Museum, water desalination plants, and a visual space that explains the properties of light and solar radiation. The Centre also features an exhibition on critical components of photovoltaic solar cells and related technologies, including Concentrated Solar Power (CSP) and the Solar Power Tower. It also showcases DEWA's renewable energy journey, Smart DEWA, solar cell applications in spacecraft and satellites, and the development of DEWA's sustainable buildings.

The R&D Centre supports DEWA's efforts to anticipate the future, develop proactive, long-term plans to keep pace with the Fourth Industrial Revolution by developing disruptive technologies. The Centre's research areas include solar power, smart grid integration, energy efficiency, and water. It also focuses on space technologies and the Fourth Industrial Revolution applications such as 3D printing and additive manufacturing. These are some of the innovative solutions being used to produce spare parts for DEWA's generation, transmission, and distribution divisions.

Coursera launches Career Academy to prepare learners for in-demand careers

By : Bakinam Khaled - Mohamed Ettar

Coursera, Inc. (NYSE: COUR), one of the largest online learning platforms in the world, today announced the launch of Career Academy, a new career training academy to prepare learners - even those with no university degree or prior work experience - for in-demand jobs with entry-level Professional Certificates from the world's leading companies including Google, IBM, and Meta. With Career Academy, higher education institutions, governments, and businesses can upskill and reskill entire populations of students, workers, and employees for new economy careers at unprecedented speed and scale.

The launch comes at a pivotal time for Egypt, as the country continues its efforts to prepare its workforce for the digital economy. Recently, the Egyptian government has allocated more than EGP1.1 billion to meet soaring demand for digital skills, with more than 180,000 individuals trained under The Future Work is Digital (FWD) initiative, reflecting the country's true commitment to preparing its workforce for the digital future.

Higher education institutions can help attract and retain students by offering industry-recognized certifications and skills development that helps graduates enter in-demand careers. Universities and colleges including Alamein International University (AIU) have been piloting Career Academy to give students the opportunity to develop job-relevant skills, build a portfolio of hands-on projects, and earn industry credentials to help them land good jobs.

Prof. Dr. Essam Ahmed ElKordi, President of Alamein International University, said: "We are thrilled to partner with Coursera to offer Career Academy, which helps us deliver on our mission to prepare future leaders and qualified human cadres for the local, regional, and international labor market. Through this partnership, we will be able to align our educational efforts with fast-changing labor market demands, offering our students industry-recognized certifications from the world's leading companies and hands-on learning with real-world industry tools. Students can explore potential career paths, and then prepare for in-demand entry-level roles."

Learners enrolled in an institution's Career Academy can:

- Earn entry-level Professional Certificates from industry leaders including Google, IBM, and Meta to prepare for 18 in-demand careers like Data Analyst, UX Designer, Application Developer, and Social Media Marketer, among others. Each certificate is designed for learners without prior industry experience to complete in 6 to 8 months on average (3-10 hours per week), fully online.
- Get real-world experience with Guided Projects to develop skills in under 2 hours and stand out to employers during interviews and on-the-job. With hands-on learning and interactive assessments, learners apply essential skills by working with real-world industry tools. For example, an aspiring Data Analyst can practice SQL, Python, and Tableau, while UX Designers can build projects using Figma and Adobe Creative Cloud.
- Explore the right career path with an overview of common job titles, skill requirements, and average regionalized salary (where available). Learners have the flexibility to learn at their own pace fully online across web and mobile.

DEWA receives effective governance certification BSi13500:2013 from BSIand special award for 6 consecutive years

By : Mohamed Elkholy - Bakinam Khaled

Dubai Electricity and Water Authority (DEWA) has been awarded the BS 13500 'Code of Practice for Effective Governance' certification and a special award for the sixth consecutive year. This is for its efforts in applying the best good-governance standards within the BSI 13500:2013 and its success in maintaining its position as one of the leading entities for this in the world. DEWA received the certification after a thorough auditing process by the British Standards Institute (BSI) in key governance areas such as Human Resources, Information Technology, Risk Management, Legal Affairs, Finance and Procurement activities.

After receiving the certificate, HE Saeed Mohammed Al Tayer, MD & CEO of DEWA, noted that this new global recognition underlines DEWA's successful model of good governance. This has become a role model for entities worldwide for keeping pace with rapid global changes, achieving the best results and global achievements, and supporting sustainability and resilience in business agility. It also adds to DEWA's track record of achievements. It supports the business sector and enhances strategic partnerships between the public and private sectors. It encourages innovation and creativity, and promotes Dubai's position as a global platform for attracting global investments.

"DEWA follows the directives of His Highness Sheikh Mohammed bin Rashid Al Maktoum, Vice President and Prime Minister of the UAE and Ruler of Dubai,

and is committed to applying the best good governance, compliance and transparency standards in all its operations. As a result, DEWA has become one of the leading utilities in governance worldwide. This has promoted its efficiency and productivity. DEWA has a comprehensive plan for governance and compliance. It takes into consideration changes that could impact the energy and water sectors locally, regionally, and globally. It also benefits from rising opportunities to promote its position in adopting the best practices and creating new opportunities. As part of the great importance it attaches to sustainability issues, DEWA's approach in this area includes strong policies and programmes to manage Environmental, Social and Corporate Governance (ESG). DEWA has a board-level ESG Committee of specialists dedicated to achieving the Dubai Clean Energy Strategy 2050 and the Dubai Net Zero Carbon Emissions Strategy 2050 to provide 100% of the total power capacity from clean energy sources by 2050," said Al Tayer.

"Implementing effective governance practices has helped DEWA achieve global competitive results that outperform leading European and American utilities. DEWA recorded 3.3% losses in its electricity transmission and distribution, and its water losses decreased to 5.3% compared to 6-7% and 15% recorded in Europe and North America respectively in 2021. Effective implementation of good governance has contributed to the success of the Independent Power & Water Producer IPWP model used by DEWA. It helps to ensure transparency, accountability, and rule of law to enhance investor confidence and develop an attractive regulatory, supervisory and legislative environment," added Al Tayer.

"DEWA is one of the first organisations in the UAE to inaugurate Subsidiary Governance Framework, which aligns all the activities, operations, and practices of DEWA's subsidiaries to the highest standards of effective governance. It also aligns with DEWA's governance framework, which is certified by BSI 13500 Management of Governance. These subsidiaries include Empower, the world's largest district cooling services operator by connected capacity. DEWA is the majority owner of Empower. This is in addition to Mai Dubai, the leading bottled water company, and the Etihad Energy Services Company (Etihad ESCO)" said Eng. Waleed Bin Salman, Executive Vice President of Business Development and Excellence at DEWA.

NTRA removes illegal telecom networks in some areas of Giza harming service quality

By : Mohamed Elttar – Wael Elhosany

The National Telecommunications Regulatory Authority of Egypt (NTRA) removed unlicensed wireless networks from major areas in Giza Governorate. Such networks had a negative impact on the quality of telecom services provided for users in Haram, Faisal, Kirdasa and the surrounding areas within a circle diameter of 12 Km, and therefore, these areas had been experiencing quality issues in terms of voice and data transfer services. Service levels were consequently boosted at such areas, according to the measurements conducted by NTRA post removal. In fact, this step comes in line with NTRA's role to govern and regulate telecom market as well as improve the levels of service provided for users. Number of complaints raised by users living in Haram, Faisal and Kirdasa had been increasingly escalated to NTRA, indicating service quality issues in such areas. As per the field inspections conducted by NTRA's technical teams, it was clear these users had been receiving telecom services from illegal networks not affiliated with any of the licensed operators in Egypt's market whatsoever, and therefore, telecom services in such residential areas were entirely affected.

After taking the necessary legal action, members of Telecom Police escorted by inspectors and law enforcement officers in NTRA carried out a mission where 1089 Wi-Fi routers, 146 short-range nano-stations, 157 access points, 202 multi-port switches, 19 long-range micro waves, 21 external antennas, and 33 power-supplies to telecom networks were all removed. As affirmed by NTRA, law enforcement campaigns are carried out within NTRA's strategy to boost the level of services provided for users and make sure all telecom devices in Egypt's market conform with the international standards. Such campaigns also aim to narrow down the use of unauthorized devices, eradicate harmful practices, and prevent law violations in Egypt's telecom market which have a negative impact on the quality of telecom services provided for users. To this end, NTRA works to ensure that all rules and regulating procedures are abided by to guarantee the rights of telecom users.

Tareq Shabakah, President of "MCS" for "Alam Rakamy ":

$500 million, the size of the Egyptian information security market, and we own 50% of the offered solutions

By: Bakinam Khaled – Wael Elhosany

Engineer Tarek Shabakah, Chairman of the Board of Directors of the Egyptian "MCS" Holding Company, which is specialized in providing information security and infrastructure solutions, in response to the "Alam Rakamy " question, confirmed that the size of the Egyptian network and information security market exceeds $1.5 billion, including $500 million for information security solutions, explaining that "MCS" acquires about 50% of the solutions and products offered in the Egyptian market for data protection and security solutions for business enterprises.

In response to the question " Alam Rakamy ", the field of data security has witnessed in recent years very important changes, the first of which is raising awareness among all business institutions, and therefore, institutions allocate financial investments in the field of providing data security solutions and investments have already doubled compared to what it was 10 years ago, which was reflected In a major boom in the size of the Egyptian information security market, institutions have also become aware of investing in technological infrastructure and re-investing in cybersecurity and information control, which relies on artificial intelligence and machine learning techniques.

He added the second change represented in the speed in developing data security software and solutions, which became faster than the development in devices and equipment, which made people interested in information security as a strategic nucleus of the information infrastructure.

African markets

The Chairman of the Board of Directors of the "MCS" company, in response to the question "Alam Rakamy," said that the company is present in a number of African markets, and the market was banned in Libya, Sudan, Tanzania and Kenya, whether through direct presence or

partnership agreements with local partners in these markets.

He added that for both Sudan and Libya, two countries are very close, and data security is very important for the digital transformation process in these countries. For Sudan, it is known that there was no type of data security as a result of the imposition of the US embargo on Sudan, and today there is a surge in demand for data security solutions The same is true of the Libyan market, because with the political stability, the volume of employment is growing and multiplying, namely internationalism and the renaissance that occurs in Egypt, which will be reflected in the two countries and the transfer of Egyptian expertise to the markets of these two countries.

70% business growth

Tareq Shabakah confirmed that the average growth rate of the size of the "MCS" company exceeds 70% annually, and we expect to achieve the same rate during the current year due to global economic conditions and the high cost of technological products due to the fact that they are imported from abroad and therefore their price is linked to the dollar, and therefore prices witnessed a rise of 20%.

He added that it is difficult to stand currently on the impact of the dollar's rise on the volume of domestic demand for the information and network security solutions sector, and we must wait until the end of the current quarter in next June, especially since the government is working very seriously to reduce the financial burdens resulting from global inflation and high prices as a result of the allegations of the Russian-Ukrainian war It is expected that things will stabilize and become clear during the middle of this year, and he is optimistic about our ability to overcome this economic challenge in light of the clarity and transparency applied by the Egyptian government.

70% annual growth rate of "MCS" revenues .. and 5% of our exports from our total business

Egypt is qualified to be a regional center for the data center industry... and to attract global players

threats

On the extent of the impact of the increasing "ransom" virus on organizations, Tareq explained that ransomware is not the most important challenge, but there are more dangerous ones in the field of information security penetration, as well as all kinds of threats, including risks that can occur from within the institution itself, as well as penetration of institutions without knowing that they have been hacked. The penetration of its networks, which causes it a lot of financial losses.

security culture

With regard to the company's vision to enhance the security awareness, he said to the employees of the institutions, as the international studies confirm that they are responsible for 60% of the electronic penetration operations. Tareq said that we are currently working on a vision to launch an electronic portal or an application aimed at helping employees avoid making mistakes that expose the digital security of their institutions For electronic threats and making educational videos in addition to cooperating with all the press and media to increase awareness of information security.

We are also working to help business organizations to obtain the ISO 27001 certificate, which qualifies the organization to protect its information system and reduce the impact of individual errors of employees on the possibility of penetrating the electronic data of the organization, especially with the adoption of many institutions of the concept of working remotely through VPN technologies "including taking all Regulatory and legal procedures.

Good bye password

Regarding the possibility of using passwords in the future, the Chairman of the MCS Board stressed that we will already witness an increased reliance on vital standards, such as fingerprints, irises and face, in opening applications and electronic devices instead of having to type in the password, as vital standards are usually more accurate. Maintaining the privacy of users' data.

By:
Mohammed Amin
SVP – Middle East, Russia, Africa & Turkey (MERAT), Dell Technologies

Fostering Purpose-Driven Innovation in a New Digital World

When we think about the leaders who have changed our world, we often focus on the big events that shaped human history. The speech Martin Luther King Jr. delivered on the steps of the Lincoln Memorial, or Gandhi's salt march which proved to be a turning point in India's struggle for independence, or even Neil Armstrong and Buzz Aldrin's first step on the moon. But the history of our world is also full of examples of leaders who might not be out there – but who have brought about a change through new ways in which things are done.

In the last few years, a new breed of leaders has emerged. They are purpose-driven innovators, and their impact on the world is just as significant as any other great leaders in history. Purpose-driven innovators don't just introduce new ways of doing things; they introduce new ways of thinking about the world and the future.

They are persuasive, lead through example, and don't shy from storming through adversity for better days. We are fortunate, in that, we have been privileged to witness this leadership in action across the Middle East, particularly from the Gulf markets. From mitigating the pandemic's impact, mobilizing and ushering the economy toward a digital future, and showcasing a future full of possibilities, the region truly is at the epicenter of innovation.

Innovation is a leadership priority

Today as global businesses weather the storm, we need leaders who have the foresight and drive to prepare their organizations to embrace the digital world. As leaders start to think about what "work" looks like in a post pandemic world, we must consider what this means for business.

We now stand at a critical juncture with the latest tools to revitalize and reimagine vital industries. The fusion of technologies means that over the next decade, every successful business will need to be digital at heart. As we pursue emerging technologies such as AI/MI, big data, IoT or robotics and embrace digital transformation, business leaders need to practice innovation with a purpose. Leaders are instrumental in fostering a culture of innovation and preparing the organization to be the disruptor rather than the disrupted. A KPMG study estimates that decisions, guidance and behavior of leadership accounts for 70 percent of the impact to culture, while elements such as training and engagement programs account for the rest.

While innovation is clearly a leadership priority, a common pitfall is focusing investments on the latest and greatest technology without a clear vision of what it is going to do for the organization.

In a recent Dell Technologies' Digital Transformation Index study, 80 percent of global business leaders have fast-tracked, at least, some of their digital transformation programs– accomplishing in a few months, what would normally have taken years. Yet, the same study revealed that 'data overload and inability to extract insights from data' is one of their key barriers to digital transformation.

Innovation cannot be rushed in response to sector disruption or competitor moves. It has to tie-in to the vision of the organization and an organization that chooses to respond to disruption says a lot about how committed they are to achieving their vision. Innovation in response to disruption can severely test this commitment, and this is a responsibility that the leadership shoulders.

Technology remains the great enabler

Moving beyond recovery and settling into a new reality, technology will do more than sustain us. Companies that invest in innovation during a time of crisis outperform their peers during the recovery. Industry leaders can achieve even greater productivity increases from investments in new technology, pushing them ahead of later adopters.

Tomorrow, technology will take us a step further – helping us reimagine the way we live, how we connect and stay healthy. It will transform the relationship between citizens and governments, personalize blended learning in schools and put patients at the heart of their care plans. Businesses will provide services that are truly innovative, giving consumers experiences they don't yet know they desire, thanks to new 5G speeds, AI-powered insights, and Edge computing capabilities.

Technology will drive the recovery agenda, and enable truly innovative proposals and programmes, that are citizen-centric, reform focused, and which promise to make a meaningful impact. This all requires out-of-the-box thinking, excellent use of digital tools and brave leaders to set our world on a different, more harmonious course.

A forward-looking and purpose-driven innovator is every stakeholder's dream, and a leader who can link innovation to a company's vision will be well-positioned to deliver organization and, subsequently, industry-wide disruption. The future belongs to those who seek opportunities to innovate and impact generations to come. Now is the time to be bold and drive recovery and long-term resilience through technology-led innovation.

READY, SET, GAME ON! RIOT GAMES ANNOUNCE NUMBER OF ACTIVATIONS TO KEEP GAMERS BUSY THROUGHOUT RAMADAN

By : Basel Khaled – Mohamed Elkholy

Schneider Electric, the leader in digital transformation of energy management and automation, today unveiled findings from a newly commissioned IDC White Paper entitled, Succeeding at Digital First Connected Operations, that highlights the power of edge computing in enabling the shift to a digital-first world. The white paper details responses from over 1,000 IT and operations professionals across industrial, healthcare, education, and other verticals as well as a series of in-depth interviews with industrial enterprises. Respondents were global, representing firms in the United States, China, Japan, Germany, The United Kingdom, India, and Ireland. The organizations ranged in size from 100 to more than 1,000 employees. Responses provided insights about the factors driving edge investments, the challenges firms faced while deploying to the edge, obstacles to continued investment, and strategic recommendations to future-proof edge capabilities.

"As organizations seek to create new or improved experiences for customers and to become more operationally efficient, improve safety and security, and become more sustainable, they are leaning more on digital technologies. The white paper examines the crucial role that edge computing and edge deployments play in enabling digital-first, connected operations," says Chris Hanley, SVP, Commercial Operations & Global Channels, leading edge commercial strategy, Schneider Electric. "It highlights strategies that IT professional and decision makers can adopt to future proof their edge computing capabilities to support remote, connected, secure, reliable, resilient, and sustainable operations."

Edge computing is one of the major enablers of a digital-first paradigm. In fact, the most common use cases of edge infrastructure include cybersecurity systems to monitor the operational network locally as well as storing and processing operational data to bring it to the cloud. Further, when organizations were asked why they were investing in edge computing to support these workloads, respondents cited, "improve cybersecurity" (50%) and "systems resiliency and reliability" (44%). Yet, there are various challenges that organizations must overcome to ensure their edge infrastructure, and thus, their connected operations, are resilient and reliable. Despite the promise of the edge, many organizations report connectivity and power outage concerns. In fact, 32% of respondents have experienced a "lack of connectivity or slow connectivity" with their edge deployments. Further, 31% have experienced a "utility power outage or power surge lasting

more than 60 seconds."

Challenges to overcome when transitioning to digital-first connected operations Security. Physical and cybersecurity concerns are high when connecting operations. This concern will require systems and processes that are tailored for this new paradigm. Yet, once connected to the cloud, the power of operational data can be harnessed to drive a host of new and enhanced use cases. Such data can enhance collaboration in the enterprise and enable remote operations capabilities that result in labor efficiencies while ensuring companies have resilient, remote operations capabilities.

IBM records a 35% decline in its workforce globally in the last 10 years

By : Bakinam Khaled- Wael Elhosany

The International Business Machines Corporation (IBM) has seen a 35% decline in its workforce in the last 10 years. That's according to a tradingplatforms.com data analysis.

The technology and consulting company has recorded a downward trajectory in its revenue for the past few years. Thus it has looked to layoffs as one of its restructuring strategies.

Speaking on the development, tradingplatforms.com's Edith Reads says, "Recently, IBM has taken annual restructuring charges of between $450 million and $1.5 billion, which she estimated have resulted in workforce reductions of between 6,000 and 22,000 per year."

Low demand for services

The company's revenue has been declining since 2011, when it peaked at a record 106.9 billion U.S. dollars. Big Blue has been struggling to pivot its global business after a trend of poor results rocked the firm's bottom line.

In 2017, IBM failed to grow its top and bottom lines for 21 straight quarters in Britain, resulting in leadership changes and repeated job cuts. This played out across the firm's global workforce – with IBM offloading several workers over the following years.

Moreover, between 2018 and 2019, the corporation saw a massive decline in its revenue by almost 27%. In Q1 2020, IBM reported $17.6 billion in revenues, a 3.4% year-on-year decline attributed to "an unprecedented business climate." Its net income was $1.2 billion, representing a 26% year-on-year decline.

IBM struggles to adjust to the market shift

IBM has been facing stiff competition from other companies. Its decline can be attributed primarily to the rise of cloud computing services offered by other establishments like Amazon Web Services (AWS), Microsoft Azure, and Google Cloud Platform (GCP).

OPPO Research Institute Calls for Innovative Proposals on Inclusion and Health with a Total Grant of up to USD $460,000

By : Bakinam Khaled- Nahla Ahmed

OPPO announced the OPPO Research Institute Innovation Accelerator to empower technology professionals and entrepreneurs that inspiration matters to bring innovative solutions to life and create a better future together, based on the brand value proposition of "Inspiration Ahead". The Innovation Accelerator is being held by the OPPO Research Institute and Microsoft for Startups as a strategic partner. The program aims to encourage all technology innovators to solve some of the most pressing issues facing humanity even amid times of uncertainty.

Centered on the theme of 'Virtuous Innovation', OPPO is looking to recruit proposals under two entry categories — Accessible Technology and Digital Health. Following the evaluation of proposals submitted by participating teams or individuals, up to ten proposals will be awarded grants of USD $46,000 each, as well as further opportunities for investment opportunities, technical support, research and commercial partnerships,

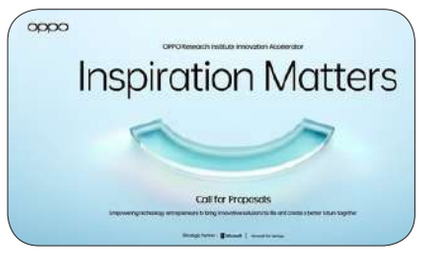

and promotion at global events.

"OPPO believes deeply in the idea of 'Virtuous Innovation'. As we continue to explore new technology, we remain dedicated to doing so in a way that puts people first. Through technology, we are attempting to solve some of the biggest issues facing humanity so that we can create a better world for all," said Levin Liu, Vice President and Head of the OPPO Research Institute. "With the severity of global issues like aging populations, poor public health, and digital divide increasing day by day, we could not rely on our own efforts to provide solutions. We have therefore initiated the Innovation Accelerator to empower likeminded innovators to solve these big issues together with us using the power of technology."

Grants and technical support aim to help promising entrepreneurs realize their visions The 2022 Innovation Accelerator will open online applications beginning May 8, 2022, and winners will be announced after three months of preliminary evaluations and Demo Day roadshows . OPPO will provide all winning teams or individuals with a financial grant, as well as support to help them further implement and promote their ideas. Each winning proposal will be entitled to the following incentives:Approximately USD $46,000 in grants , Partnership and funding opportunities ,Commercialization of the proposed via integration with OPPO products ,Publicity and demo opportunities at global tech events and Support from OPPO's R&D team including opportunities to meet and present ideas to industry professionals

Homzmart launches Egypt-Saudi cross-border operations [

By : Mohamed Shawky – Mohamed Halmy

Homzmart, the Middle East's leading furniture & home goods marketplace platform, has launched cross-border operations between Saudi Arabia and Egypt, a solid move for bilateral shipments in the furniture industry.

Homzmart is spearheading this move in aims to boost regional trade and economic growth. The company's geographic location and access to the Middle East's fast-growing consumer middle class, comes with a responsibility to develop the region's trade.

Homzmart initiating cross-border trade from Egypt to Saudi Arabia allows Egyptian manufacturers and brands visibility in the Saudi market. Homzmart is uniquely positioned to boost ties with neighbouring markets. With the region's growing middle class, Egyptian manufacturers and brands hold much promise in terms of accessibility.

Macro-economic forces also make Homzmart's cross-border operations attractive to merchants and buyers in Saudi Arabia. With oil price surges raising import costs from China and Southeast Asia, as well as supply chain challenges on the back of the coronavirus pandemic, Homzmart offers accessible and affordable alternatives in the furniture

industry.

Efficiency is at Homzmart's core; it has long been digitizing to optimise and scale operations. Its progress to date has made logistics 80% faster and 30% more cost effective. In Egypt, the company's operations are strategically located close to Damietta City, one of the region's largest furniture manufacturing hubs.

"We are excited to launch cross-border operations between Saudi Arabia and Egypt - a milestone for Homzmart and for regional trade," said Ibrahim Mohamed, co-founder and COO of Homzmart. "Our strategy has deliberately focused on going beyond operating in both markets, to bring them closer together. Our strategic location close to Damietta, as well as our cost-effective and rapid logistics uniquely enable us to deepen Saudi Arabian-Egyptian trade in furniture and home goods, a win-win for everyone."

This announcement aligns with Homzmart's rapid progress operationally and geographically. Homzmart launched its own logistics division in October 2021, in aims to digitize the industry. In November 2021, the company expanded into Saudi Arabia–a $15 billion market, growing at a 10% CAGR per annum.

"تيسلا " تحديات كبيرة لزيادة انتاجها بسبب إغلاقات شنغهاي

كتب : محمد العطار – باكينام خالد

شغلت شركة تيسلا الأمريكية لصناعة السيارات مصنعها فى شنغهاى بأقل كثيراً من طاقته، نهاية الاسبوع الماضى، مما يظهر حجم المشكلات التى تواجهها المصانع هناك فيما يتعلق بمحاولة زيادة الإنتاج فى ظل تشديد الإغلاق للحد من تفشى كوفيد19-، بينما تواصل العاصمة الصينية بكين مكافحة انتشار بسيط لكنه مراوغ لفيروس كورونا.

وتواجه العديد من مئات الشركات، التى أعادت فتح مصانعها فى شنغهاى فى الأسابيع الأخيرة، تحديات فى إعادة خطوط الإنتاج إلى سرعتها السابقة مع إبقاء العمال فى الموقع بنظام «الدائرة المغلقة» لتجنب المخالطة وحتى لو تمكنت هذه الشركات من تصحيح كل شيء فإنها تعتمد على موردين يواجهون تحديات مماثلة.

وجاءت أحدث علامة لزيادة الإنتاج فى ظل قواعد كوفيد من مصنع تيسلا فى شنغهاى الذى حظى استئناف العمل به قبل ثلاثة أسابيع بتغطية كبيرة فى وسائل الإعلام الحكومية كمثال على ما يمكن تحقيقه رغم استمرار فرض القيود.

وأفادت مذكرة داخلية اطلعت عليها رويترز أن شركة صناعة السيارات الأمريكية أوقفت معظم إنتاجها فى المصنع بسبب مشكلات تتعلق بتأمين الأجزاء وخططت تيسلا فى وقت متأخر الأسبوع الماضى لزيادة الإنتاج إلى مستويات ما قبل الإغلاق بحلول الأسبوع المقبل.

وقالت مصادرإن من بين موردى تيسلا الذين يواجهون صعوبات شركة أبتيف لصناعة الأسلاك بعد اكتشاف إصابات بين موظفيها وأظهرت مقاطع فيديو نشرت على الإنترنت الأسبوع الماضى عشرات العمال فى شركة كوانتا الموردة لشركتى أبل وتيسلا، يتخطون حراس الأمن الذين يرتدون ملابس حماية ويقفزون فوق بوابات المصنع خوفاً من احتجازهم فى الداخل وسط شائعات بخصوص فيروس كورونا.

شركات امن المعلومات تبحث الاستغناء عن كلمات المرور .. فى المستقبل

كتب : وائل الحسينى - سماح سعيد

ربما تنتهى معاناة مستخدمى الإنترنت مع كثرة كلمات المرور على الشبكة فى غضون سنة.. فقد كشفت جوجل و "آبل "و"مايكروسوفت" عن اتفاق لإنشاء نظام يتيح تعريف المستخدم عن هويته من دون الحاجة إلى حفظ الكثير من الرموز والأحرف.

وقالت منظمة «فيدو ألاينس» (فاست أيدنتيتى أونلاين ألاينس) فى بيان «مع الخاصية الجديدة، سيتمكن المستهلكون من إثبات هويتهم على المواقع الإلكترونية والتطبيقات المحمولة بسهولة دون كلمات مرور، وبشكل آمن، أيا كان الجهاز، أو نظام التشغيل المعتمد».

وتضم المنظمة منذ 2012 جهات فى القطاع للعمل على تطوير أنظمة تعريف مشتركة.

وأوضحت جوجل أن الهدف يكمن فى تمكين المستخدمين من الاتصال بخدمة إلكترونية ببساطة من خلال فتح قفل الهواتف الذكية (من خلال الوسائل التقليدية التى تشمل بصمة الإصبع، أو التعرف إلى الوجه، أو إدخال رمز متعدد الأرقام.

وبصورة ملموسة، سيتمكن أى موقع إلكترونى من سؤال المستخدم ما إذا كان يريد «التعريف عن هويته بواسطة أدوات التعريف الخاصة بنظام فيدو». وستظهر هذه الرسالة بصورة متزامنة على الهاتف، حيث يتعين على المستخدم الموافقة على الطلب من خلال فك قفل الشاشة، مما يتيح الاتصال بالموقع.

وستحفظ الهواتف الذكية أدوات التعريف المرمزة المسماة passkey (مفتاح الدخول).

وتعهدت مجموعات التكنولوجيا العملاقة الثلاثة، اعتماد هذا النظام الجديد فى غضون اثنى عشر شهراً على الأجهزة العاملة بنظامى أندر ويد، وآى أو إس، (التابعين لجوجل وآبل)، وعلى أنظمة التصفح كروم وإيدج وسفارى (التابعة لجوجل ومايكروسوفت وآبل)، وعلى ويندوز وماك أو إس (نظاما التشغيل التابعان لمايكروسوفت وآبل لأجهزة الكمبيوتر).

وأشارت"آبل" أن التعريف باستخدام كلمات السر حصراً يشكل إحدى مشكلات الأمن الإلكترونى الأكثر انتشاراً على الإنترنت ولفتت أن المقاربة الجديدة ستحمى من عمليات التصيد الاحتيالي، وسيكون الاتصال بخدمة ما أكثر أماناً بصورة جذرية مقارنة مع استخدام كلمات المرور، وغيرها من التقنيات المستخدمة، مثل إرسال رموز فريدة عبر الرسائل النصية».

كاسبرسكى : منصة لتدريب الموظفين على تجنب الوقوع ضحية لعمليات الاحتيال

كتب : باسل خالد – إبراهيم أحمد

ظهرت إحصائيات واردة من متدربين عبر منصة التوعية الأمنية المؤسسية، أن الأشخاص يُخطئون فى أغلب الأحيان فى الإجابة عن الأسئلة المتعلقة باستخدام البريد الإلكترونى وكلمة المرور. وتأتى المهام المتعلقة بهذه الموضوعات ضمن المهام الخمسة الأولى الأكثر التى يفشل فيها المستخدمون.

ويظل امتثال الموظفين للوائح المتعلقة بالأمن الرقمي، أحد أكبر المخاوف لدى المؤسسات؛ فقد أظهرت دراسة استطلاعية حديثة بين العاملين فى مجال تقنية المعلومات أن استخدام الموظفين غير المناسب لموارد تقنية المعلومات، يُعدّ أكثر الحوادث التى يواجهونها فى عملهم. كذلك يميل 90% من الموظفين إلى المبالغة فى تقدير معرفتهم بأساسيات الأمن الرقمي.

وحلّلت «كاسبرسكي» إجابات قدّمها موظفون لاجتياز اختبار الوعى الأمنى المؤسسى عبر الإنترنت، لتحديد أضعف نواحيه. ووفقاً للبيانات الداخلية الواردة من منصة Kaspersky Automated Security Awareness، كان السؤال الأصعب، الذى حصل على 83% من الإجابات الخطأ، يتعلّق بتفاصيل البطاقة التى يجب عدم إرسالها إلى أحد عبر البريد الإلكتروني.

من جهته قال دينيس بارينوف، رئيس أكاديمية «كاسبرسكي» نتفهّم ميل الموظفين إلى أن يكونوا أكثر حرصاً فيما يتعلق بالمعلومات السرية؛ مشيراً إلى أن هذا النوع من البيانات يعني، بحسب التعريف، أن الموظف يجب أن يكون أكثر انتباهاً أثناء العمل معه. لكنه أوضح فى المقابل أن إرسال المعلومات عبر البريد الإلكتروني، وإدخال كلمات المرور يُعدّ جزءاً من روتين عملنا اليومي، لذا فهو لا ينطوي، للوهلة الأولى، على أى أخطار. »

أضاف تقدّم «كاسبرسكي» دورة تدريبية مجانية عبر الإنترنت حول وسائل التواصل الاجتماعي، لمساعدة الشركات على تزويد موظفيها، بأحدث المعارف المتعلقة بالأمن الرقمى والتى تمسّ الأجزاء الأساسية فى عملهم وتفاعلاتهم الشخصية وتعلّم الدورة الموظفين سبل تجنب الوقوع ضحية لعمليات الاحتيال على وسائل التواصل الاجتماعي، نظراً لأن مجرمى الإنترنت يستغلون فرص استخدام الشبكات الاجتماعية للحصول على المعلومات التى يحتاجون إليها، لشنّ هجمات ضد الموظفين وأرباب العمل ويمكن من خلال التدريب التعرف إلى ما يجب الامتناع عن مشاركة الآخرين به عبر الإنترنت، وسبل تجنّب الوقوع ضحية للهجمات القائمة على مبادئ الهندسة الاجتماعية.

بنك القاهرة : حساب " وفر " يجتذب 5 آلاف عميل منذ انطلاقه

كتب : محمد العطار – سماح سعيد

أكد محمد ثروت . رئيس قطاع التجزئة المصرفية بنك القاهرة " BQDC " أن حساب "وفر" الذى قام المصرف بطرحه خلال شهر يناير الماضى جذب 5 الاف شاب خلال أول شهرين من إطلاقه.

وأطلق البنك حسابا جديدا للشباب تحت اسم (وفر) للشمول المالى دون مصروفات إدارية وبرسوم دورية لا تتعدى 5 جنيهات شهريًا ويتم فتح الحساب من خلال بطاقة الرقم القومى فقط، وذلك للعملاء من 16 سنة فيما فوق، أما إذا كان عمره أقل، فلابد من الحصول على شهادة الميلاد وبطاقة الهوية الوطنية لولى الأمر.

أضاف ثروت أن محفظة التجزئة المصرفية بالبنك سجلت 40 مليار جنيه بنهاية مارس 2022، مقابل 38 مليارا بنهاية 2021 مشيرا أن محفظة التمويل العقارى بالبنك سجلت 2.8 مليار جنيه، منها تمويلات بفائدة 3% ضمن مبادرة البنك المركزى الجديدة.

وكان المركزى المصرى أطلق منتصف العام الماضى مبادرة للتمويل العقارى بتيسيرات تتضمن تخصيص مبلغ 100 مليار جنيه من خلال البنوك أو شركات التمويل العقارى لتمويل شراء الوحدات السكنية لمحدودى ومتوسطى الدخل بسعر عائد متناقص 3% لمدة تصل إلى 30 عاماً.

وتنطبق المبادرة على محدودى الدخل الذين يتم تحديد قيمة الدخل والوحدات الخاصة بهم من خلال صندوق الإسكان الاجتماعى ودعم التمويل العقاري، بحيث يبلغ الحد الأقصى لصافى الدخل الشهرى حاليا 4,5 ألف جنيه للفرد الأعزب و6 آلاف للأسرة، فيما تبلغ قيمة الوحدة حالياً 350 ألف جنيه مصري، ويتم دفع 10% دفعة مقدمة.

يمكن التحكم بها عبر تطبيق للمحمول : " فيللو" تطلق دراجة كهربائية قابلة للطي

كتب : نهلة مقلد – باسل خالد

أطلقت شركة فيللو "Vello" دراجتها الكهربائية Bike القابلة للطي، والتى تمتاز بوزن خفيف لا يتجاوز 10 كجم بفضل الاعتماد على مادة التيتانيوم فى تصميم الهيكل.

وأوضحت الشركة النمساوية أن حجم الدراجة فى الشكل المطوى يبلغ 57 × 79 × 29 سم مع عجلات قياس 20 بوصة، مشيرة إلى أن إعادة شحن البطارية ليس ضروريا دائما بفضل نظام Kinetic Energy Recovery.

وفى وضع Turbo يقدر مدى السير بحوالى 50 كلم. ويمكن التحكم فى الدراجة عبر التطبيق الخاص بها، كما يتم تأمينها من السرقة عبر قفل إلكترونى ووحدة GPS. ولم يتم الكشف عن سعر الدراجة حتى الآن.

لتشجيع التجارة الإلكترونية : تبسيط إجراءات ضريبة القيمة المضافة والمستودعات

كتب : وائل الحسينى – سماح سعيد

طالبت الشركات العاملة فى مجال التجارة الإلكترونية بتبسيط عملية تسجيل ضريبة القيمة المضافة، والسماح بعمليات المستودعات فى البر الرئيسى على مدار 24 ساعة، وتبسيط فاتورة عملية فحص الخروج، وتقليل تكاليف فاتورة الخروج لتجار الجملة وشركات التجارة الإلكترونية، ودمج الشحن البحرى والجوى لتسهيل عملية خزائن الطرود فى جميع أنحاء الإمارة، وغيرها من الخدمات التى من شأنها تعزيز مكانة دبى مركزاً للتجارة الإلكترونية والخدمات اللوجستية، فضلا عن تعزيز القدرة التنافسية لأعمال التجارة الإلكترونية الصغيرة المحلية.

جاء ذلك خلال استضافة «دائرة الاقتصاد والسياحة» فى دبي، ورشة عمل افتراضية حضرها أكثر من 15 لاعباً رائداً فى مجال التجارة الإلكترونية، بما فى ذلك منصة «نون» الإلكترونية، و«أمازون»، لإطلاعهم على أحدث مبادرات التجارة الإلكترونية التى أطلقتها لجنة التجارة الإلكترونية التابعة لوحدة التسريع الاقتصادى فى دبى وهدفت الورشة إلى الحصول على آراء وملاحظات المعنيين فى المجال حول مبادرات التجارة الإلكترونية فى دبى بما فى ذلك الشركات الصغيرة والمتوسطة والشركات متعددة الجنسيات؛ حيث تتعاون «دائرة الاقتصاد والسياحة» فى دبى مع العديد من الهيئات الحكومية والمناطق الحرة والشركات المحلية، لضمان توفير بيئة مثالية لشركات التجارة الإلكترونية فى الإمارة.

أضاف تم تشكيل وحدة التسريع الاقتصادى فى دبي، مؤخراً، بتوجيهات من الشيخ مكتوم بن محمد بن راشد آل مكتوم، نائب حاكم دبي، نائب رئيس مجلس الوزراء، وزير المالية، لضمان التنفيذ الأمثل للمبادرات الاستراتيجية التى تم تطويرها فى إطار خطة دبى الاقتصادية 2030 للانتعاش الاقتصادى بعد الجائحة وتعمل الوحدة بشكل مباشر مع المعنيين فى القطاعين العام والخاص لتسريع مبادرات جذب الاستثمار لإمارة دبى وتعد التجارة الإلكترونية مجال تركيز رئيسى للوحدة؛ حيث تعمل لجنة التجارة الإلكترونية كهيئة حكومية تعاونية تجسّد رؤية دبى للتجارة الإلكترونية وتمكينها ونموها.

لانتهاكها الخصوصية : "كليرفيو إيه آي" توقف بيع أدوات التعرف على الوجوه

كتب : باكينام خالد – محمد العطار

وافقت شركة "كليرفيو إيه أي" الناشئة المتخصصة فى تقنيات التعرف على الوجه المثيرة للجدل، على التوقف عن بيع قواعد بياناتها البيومترية لشركات فى الولايات المتحدة، فى انتصار كبير لمجموعة الحقوق المدنية "ايه سى ال يو".

ورفعت "ايه سى ال يو" ومنظمات أخرى دعوى قضائية ضد "كليرفيو ايه اي" قبل عامين لانتهاكها قانون خصوصية البيانات البيومترية فى ولاية إيلينوى الأمريكية ويحظر القانون مشاركة بيانات التعرف على الوجه أو قزحية العين، أو بصمات الأصابع، على سبيل المثال، دون إذن المعنيين.

وينص الاتفاق ، الذى أعلن مؤخرا ، على أن "كليرفيو إيه أي" لم يعد بإمكانها إتاحة قاعدة بيانات الوجوه لمعظم الكيانات الخاصة فى الولايات المتحدة. لكن يمكنها الاستمرار فى التعاون مع السلطات، باستثناء ولاية إيلينوى مدة 5 أعوام.

وقال نائب مدير اتحاد الحريات المدنية الأمريكى ناثان فريد ويسلر: "لم يعد بإمكان كليرفيو التعامل مع المعرفات الحيوية الفريدة مصدرا للربح دون قيود".

من جانبها، أبدت "كليرفيو إيه آي" رضاها عن الاتفاق الذى يتيح لها طى هذه الصفحة.

وأكد المحامى لى ولوسكى نيابة عن الشركة أن "هذه الاتفاقية انتصار كبير لشركة كليرفيو إيه آي. هذا لا يغير البتة فى نموذج أعمالها الحالي".

وقالت ليندا كوشيتل تورتوليرو، رئيسة جمعية "أكسيون" فى شيكاغو إن "كليرفيو لم تأخذ فى الحسبان استخدام المعلومات البيومترية لتعريض حياة الناجين من العنف المنزلى والاعتداء الجنسى للخطر وتهديدها ووصفت الاتفاق بـ "نصر كبير" للأكثر ضعفا فى ولاية إيلينوي.

وتمتلك شركة "كليرفيو إيه آي" الممولة خاصةً من بيتر ثيل أحد المستثمرين الأوائل فى فيس بوك، قاعدة بيانات تضم أكثر من عشرة مليارات وجه جمعت عبر الإنترنت وتغذى برمجيتها للتعرف.

وذكرت صحيفة "واشنطن بوست" أن الشركة الناشئة فى كاليفورنيا أبلغت مستثمريها أنها فى طريقها لامتلاك أكثر من مائة مليار صورة فى قاعدة بياناتها بحلول العام القادم.

10 تريليونات دولار سوق الخدمات المالية والمصرفية الرقمية عالمياً ..عام 2027

كتب : باكينام خالد – محمد العطار

أكد الدكتور عبد الرحمن بن عبد الله الحميدى المدير العام رئيس مجلس إدارة صندوق النقد العربى إن حجم الخدمات المالية والمصرفية الرقمية على مستوى العالم تجاوز 8 تريليونات دولار خلال عام 2021، مع تقديرات بأن يتجاوز هذا الحجم 10 تريليونات دولار بحلول 2027.

أضاف ،خلال افتتاح أعمال ورشة عمل عن بُعد حول «البنوك الرقمية: الفرص والتحديات وأطر العمل التنظيمية المصاحبة» ، أن حجم سوق البنوك الرقمية قُدر بأكثر من 12.1 مليار دولار فى عام 2020 ومن المتوقع أن يرتفع إلى حوالى 30.1 مليار دولار بحلول عام 2026، مشيرا أن البنوك الرقمية تمثل نماذج أعمال جديدة تخدم تعزيز الشمول المالي، حيث تساهم فى تطوير الخدمات المصرفية المالية والمصرفية الرقمية.

وبيّن أن الابتكار المالى أتاح نماذج أعمال جديدة تتعلق بتلقى الودائع والوساطة الائتمانية وزيادة رأس المال، لافتاً إلى أن الخدمات المصرفية الرقمية وفرت فرصاً جديدة للوصول إلى العملاء من الفئات الأقل حظاً، وتقديم خدمات مالية مناسبة لهم بأسعار معقولة.

أشار الحميدى أن العديد من البنوك فى العالم، تعمل على تطوير الخدمات المصرفية الرقمية بما فى ذلك التحول إلى إنشاء بنوك رقمية، مبيّناً قيام عدد من البنوك المركزية بتشجيع هذا التوجه لعدة أسباب، أهمها: مواكبة التطورات المالية الرقمية، وتطوير خدمات أكثر تلبية لاحتياجات العملاء، وزيادة معدلات الشمول المالي، إضافة إلى إمكانية مراقبة الأموال التى تتم من حيث الاستقبال أو التحويل داخل القطاع المصرفى بصورة لحظية.

إسبانيا : فضيحة الـ " تنصت على الهواتف " تطيح برئيسة الاستخبارات

كتب :
محمد شوقى – محمد حلمي

أكدت مارجاريتا روبلس - وزيرة الدفاع الإسبانية ، أن الحكومة أقالت مديرة جهاز الاستخبارات الوطنى على خلفية فضيحة التنصت على هواتف رئيس الوزراء بيدرو سانشيز، ومسئولين كتالونيين يدعون للانفصال.

وبعد تحليل هواتف جميع الوزراء، كشفت الحكومة أنه تم التجسس أيضا على هاتف وزير الداخلية العام الماضى من خلال برنامج «بيغاسوس» الإسرائيلية، تماماً كما حصل لهواتف سانشيز وروبلس.

وذكرت وكالة الأنباء الإسبانية «إى إف إي» ووسائل إعلام أخرى، أن مجلس الوزراء الإسبانى وافق على إعفاء باز إستيبان من منصب رئيس جهاز الاستخبارات الوطني.

يأتى القرار بعد اعتراف إستيبان الأسبوع الماضى فى جلسة مغلقة للجنة برلمانية، باختراق وكالتها بشكل قانونى هواتف العديد من الانفصاليين الكتالونيين بعد الحصول على إذن قضائي.

وتخضع وكالتها أيضا للتدقيق بسبب ما كشفت عنه الحكومة مؤخراً من اختراق الهواتف المحمولة لكل من سانشيز ووزير داخليته.

وأصبحت إستيبان (64 عاما) أول امرأة تترأس الاستخبارات الإسبانية فى يوليو 2019، بصورة مؤقتة فى البداية، قبل تعيينها بشكل دائم فى فبراير 2020.

عبر لعبة فورتنايت : مهرجان " كان " للسينما يدخل عالم ميتافيرس

كتب : محمد الخولى – نهلة أحمد

يدخل مهرجان كان السينمائى عالم ميتافيرس عبر عرض فعالياته وأفلامه من خلال لعبة فيديو Fortnite، طوال مدة إقامته فى الفترة من 17 إلى 28 مايو الجاري.

وأوضحت مجلة فارايتى أن الشريك الرسمى للمهرجان بروت سيقوم بإعادة إنشاء الخلفية الشهيرة للمهرجان فى لعبة الفيديو، مما يسمح للاعبين بتجربة المهرجان والتعرف على فعالياته من خلال عيون 3 شخصيات مختلفة: صحفى وممثل ومخرج. ويتولى الصحفى مسئولية جمع المواد وإجراء مقابلة، بينما يتكفل الممثل بإجراء مقابلة مع مخرج رئيسي، يشارك فى جلسة صور ويسير على السجادة الحمراء. بينما يحاول المخرج العثور على صفحات سيناريو ضاع فى جميع أنحاء المدينة، وإرسالها إلى منتج، وجمع الفريق معاً وتسلق درجات قصر Palais لحضور العرض الأول للفيلم. وتعطى اللعبة مهاماً إضافية أخرى أكثر تفاعلاً مثل تغيّر المناخ والتنوع فى صناعة السينما.

وستكون لكل شخصية قصة خاصة بها وبعض المهام التى يجب اتباعها والتى ستقود اللاعبين إلى التنزه فى جنبات المهرجان مع الأصدقاء، والتقاط الصور على السجادة الحمراء، وتسلق الدرجات الشهيرة فى مقر المهرجان، وفتح المواقع الخفية، وجمع المؤثرات الخاصة باللعبة. وقالت شركة بروت إن دخول عالم ميتافيرس يستهدف أن يكون المهرجان فى متناول جمهور أوسع بما فى ذلك الأجيال الأصغر سناً. ونوهت الشركة بأن منصات ألعاب الفيديو هى الطريقة المثلى للتفاعل مع هذا الجيل وستستضيف بروت أيضاً ما يقرب من 100 من المبدعين من أنحاء العالم، حيث يلتقون بصانعى الأفلام البارزين والممثلين والوكلاء فى مجموعات صغيرة كما تنظم حملة تبرعات لدعم المبدعات من النساء.

نبضات

بقلم:
خالد حسن
Khaled@alamrakamy.com

الصحفيين صوت الحقيقة ..ومكافحة الأرهاب

أثارت عملية القتل المتعمد للزميلة الصحفية الفلسطينية شرين أبو عاقلة ، شهيدة صوت الحقيقة ومراسلة قناة الجزيرة القطرية ، برصاص جيش الاحتلال الإسرائيلى بضروة فتح ملف "إنهاء الإفلات من العقاب" من جانب مجلس حقوق الإنسان بالأمم المتحدة ، وفقا لمبادئ حماية الصحفى فى أماكن الأزمات والحروب والنزاعات ، فكل عمل من أعمال العنف يُرتكب ضد صحفى ولا يخضع للتحقيق ولا تجرى المعاقبة لمن ارتكبه هو بمثابة دعوة مفتوحة إلى ممارسة المزيد من العنف، كما أن ضمان المساءلة عن الاعتداءات على الصحفيين عنصر رئيسى فى منع الاعتداءات فى المستقبل .

وبالطبع فإن الاستهداف المنهج للصحفيين الفلسطينيين من قبل الاحتلال الإسرائيلى هو عمل إرهابى من جانب جيش الاحتلال والذى يستهدف إخفاء الحقيقة وكتم الأصوات وترهيب الصحفيين فى القيام بدورهم فى متابعة ونقل الأحداث حتى لو كان ذلك من خلال الإغتيال بدماء باردة عبر إطلاق الرصاص على رؤوسهم.. وهنا نتساءل ما هو دور كل منظمات حقوق الإنسان والمدافعين عن الصحافة والمنظمات الأهلية لحرية التعبير والديمقراطية فى عدم إفلات المجرمين والقتلة من العقاب .

وكالعادة سيحاول الاحتلال الإسرائيلى بمحاولات يائسة لطمس الحقيقة وإدخال هذه الجريمة " صندوق النسيان " سواء من حلال تكذيب الرواية الرسمية الفلسطينية أو إطلاق روايات أخرى مختلقة تستند إلى رواية الجنود الإسرائيليين... ناهيك عن اتهام الفلسطينيين أنفسهم بقتل شرين أبو عاقلة ثم تعطيل التحقيق وهنا أذكر فقط بالسجل الإجرامى للاحتلال تجاه الصحفيين فإن إسرائيل استهدفت وقتلت نحو 55 صحفيا فلسطينيا وأجنبيا يقومون بدورهم فى تغطية جرائم الجيش الإسرائيلى فى الأرض المحتلة ولكن للأسف لم تتم معاقبة الجناة !

وربما أن حمل الزميلة الصحفية شرين أبو عاقلة للجنسية الأمريكية ، بجانب الجنسية الفلسطينية ، يمكننا من فتح ملف القضية فى المحاكم الأمريكية لإدانة القتلة من الجنود الإسرائيليين وذلك للمرة الأولى وإنصاف الضحايا وفضح الجناة فى جريمة الإغتيال وتقديم الحماية لعمل الصحفيين فى كل الأراضى المحتلة.

فى الحقيقة أن محاسبة المسئولين عن جريمة قتل شرين أبو عاقلة " الشنيعة " على يد القوات الإسرائيلية هو أقل ما يجب أن يقوم به المجتمع الدولى لحماية ماء الوجه وعدم فقدان مصداقيتها ، المشكوك فيها أصلا ، ولا يجب ان تمر هذه الجريمة كغيرها من الجرائم ، رغم توثيقها ورصد الآلاف من الانتهاكات التى قام ويقوم بها الاحتلال الإسرائيلى دون عقاب .

مطلوب تحقيق دولى شفاف ومحايد وسريع بمشاركة هيئات الأمم المتحدة لمعرفة الحقيقة وإدانة الجناة ، والتأكيد على أن مسئولية إسرائيل تقديم عدم تورطها فى عملية الاغتيال وليس العكس ، كما نرى أننا نريد المواصلة والضغط والملاحقة لتذكير اسرائيل بالكشف عن القتلة ومن أعطى الأمر باغتيال الصحفية الراحلة شرين ابو عاقلة وأنه ليس هناك دول فوق القانون .

ووفقا للجنة حماية الصحفيين فإن العقدين الماضيين شهدا قتل عشرات المئات من الصحفيين وأن الغالبية العظمى من الصحفيين لا يُقتلون بسبب حالات مهددة للحياة يجدون أنفسهم فيها، ولكنهم يُغتالون مباشرة بسبب تقاريرهم. ولا يجرى التحقيق إلا فى عدد قليل جداً من هذه الاغتيالات ولا تجرى ملاحقة أى شخص قضائياً فى تسعين فى المائة تقريباً من الحالات.

نؤكد أن الصحافة المصرية والعربية كانت وما زالت وستظل هى أحد أهم منابر الدفاع عن أوطانهم ومقدراتهم وأن دورها فى الوطنية ليس محل نقاش أو مزايدة من أحد وأنها شريك استراتيجى فى استقرار وأمن الوطن وحمايته من كل صور العمليات الإرهابية بالإضافة إلى أنه نبراس الدفاع عن حرية الرأى والتغبير بكل صورها ومواجهة عمليات الفساد ومعالجة المشاكل المجتمعية التى يواجهها المواطن.

ومن المهم أن نؤكد أن الصحفيين ليس على رأسهم ريشة ولا يبحثون عن ذلك كما يهوى ان يردد البعض ، فى ضوء الهجوم غير المبرر على الصحفيين ، والذين كانوا دائما فى طليعة صفوف المدافعين عن وطننا بأقلامهم ودمائهم وحرياتهم والتعبير عن مصلحة الوطن .

فى النهاية نؤكد أن " الصحافة ليست جريمة " ونتطلع من الحكومة ، والتى يبدو أنها تدرك أهمية دور الصحافة جيدا من خلال التصريحات الايجابية الأخيرة للسيد رئيس الجمهورية عبد الفتاح السيسى ، ألا تكون أداة فى يد من يريد ان يحارب الصحفيين أو ينتقص من دورهم الوطنى أو يحاول تكميم أفواههم وقصف أقلامهم أو إسكات أصواتهم فنحن ضمير وقلب هذه الأمة النابض وسنظل فى نفس الخندق مع شعبنا للدفاع عن قضايا أمنه واستقراره وأرضه بكل الوسائل والآليات ولا عزاء لمن يريد شق الصف الوطنى وللمتجاهلين لهذا الدور أو الحاقدين .