السيسي يبحث مع رئيس الوزراء الهندي تعزيز العلاقات التكنولوجية والاقتصادية وجذب الاستثمارات

كتب : باكينام خالد – وائل الحسينى

شهد الرئيس عبد الفتاح السيسي ناريندرا مودي - رئيس الوزراء الهندي مراسم تبادل عدد من مذكرات التفاهم والتعاون بين البلدين الصديقين في مجالات تكنولوجيا المعلومات، والأمن السيبراني، والشباب والرياضة، والإذاعة، والثقافة.

جاء ذلك خلال الزيارة التى قام بها الرئيس السيسي تلبية لدعوة الهند ، كضيف شرف رفيع المستوى في احتفالية قيام الجمهورية الهندية وعبر رئيس وزراء الهند خلال جلسة المباحثات المغلقة مع السيد الرئيس عن تقدير بلاده الكبير للسيد الرئيس ولقيادته الحكيمة التى حافظت على الامن والاستقرار ومؤسسات الدولة فى مصر وكذلك للنهضة التنموية غير المسبوقة التي تشهدها مصر حالياً.

وصرح المتحدث الرسمي باسم رئاسة الجمهورية بأن اللقاء شهد عقد جلسة مباحثات مغلقة رحب خلالها رئيس الوزراء «مودي» بالسيد الرئيس ضيفاً عزيزاً في الهند، معرباً عن تقدير بلاده الكبير للسيد الرئيس ولقيادته الحكيمة التى حافظت على الامـن والاستقرار فى مصر عقب ما شهدته المنطقة من احـداث فوضى وعنف خلال ما عرف بالربيع العربي، وكذلك للنهضة التنموية غير المسبوقة التي تشهدها مصر حالياً، وهو ما يجعل الهند قيادة وشعباً تتشرف بزيارة سيادته، كضيف شرف رفيع المستوى في احتفالية قيام الجمهورية الهندية موضحا ان تلك المشاركة تضيف طابعا خـاص ورونقاً لاحتفالات الهند.

من جهته عبر السيد الرئيس عن الامتنان للسيد «مودي» على دعوته لزيارة الهند وحفاوة الاستقبال وكرم الضيافة، متوجهاً

سيادته بالتهنئة بمناسبة احتفالات الهند بعيد «يوم الجمهورية»، مرحبا بتعظيم التعاون مع الجانب الهندي في مختلف المجالات في ضوء ما تمتلكه الدولتان من امكانات كبيرة تتيح فرصا متنوعة واعدة للتعاون، خاصةً على مستوى التعاون العسكري والاقتصادي والتجاري السياحي والثقافي، إلى جانب التعاون في قطاعي الاتصالات والتكنولوجيا وإنتاج الأدوية والأمصال.

كما شارك السيد الرئيس عبد الفتاح السيسى في اجتماع موسع لرؤساء كبرى الشركات الهندية ورجال الأعمال الهنود، وذلـك بمشاركة بيوش جويال - وزير التجارة والصناعة بجمهورية الهند، وكبرى الاتحادات والغرف التجارية والصناعية في الهند، وبحضور وزراء الخارجية، والكهرباء ، والتخطيط ، والاتصالات .

أكد الرئيس حرص مصر على المزيد من تطوير علاقات التعاون الاقتصادي والتجاري مع الشركات الهندية وتنمية الاستثمارات المشتركة للمساهمة في دعـم مسيرة التنمية الاقتصادية في مصر، وذلك في إطار من العمل المشترك لتعظيم المصالح المتبادلة والاستغلال الأمثل للفرص المتاحة.

أشاد السيد الرئيس بالتطورات الإيجابية التي شهدتها العلاقات الاقتصادية والتجارية بين البلدين خـلال الفترة الماضية، موضحاً سيادته في هذا الصدد ما توفره المشروعات العملاقة الجاري تنفيذها فى مصر من فرص استثمارية متنوعة، وفى مقدمتها محور تنمية منطقة قناة السويس، والذى يتضمن عدداً من المناطق الصناعية واللوجستية الكبرى، وهو ما يوفر فرصاً واعدة للشركات الهندية الراغبة في الاستفادة من موقع مصر الاستراتيجي، كمركز للإنتاج وإعـادة تصدير المنتجات لمختلف دول العالم .

من جانبهم؛ أعرب وزير التجارة ورجال الأعمال الهنود عن سعادتهم بلقاء السيد الرئيس في هذا الحدث المهم، حيث تمثل المائدة المستديرة المصرية الهندية للأعمال فرصة كبرى لتعزيز أواصـر الصداقة بين البلدين، مؤكدين تطلعهم لبحث إمكانات تعظيم التعاون الثنائي، خاصةً مع توافر العديد من المجالات والفرص الاستثمارية الواعدة في مصر.

itida
هيئة تنمية صناعة تكنولوجيا المعلومات

www.alamrakamy.com
عالم رقمي
رئيس مجلس الإدارة ورئيس التحرير خالد حسن
عقول شابة
جريدة أسبوعية متخصصة فى تكنولوجيا المعلومات والاتصالات

السنة السابعة عشر – العدد 766 الأحد 29 يناير 2023 – 7 رجب 1444 هـ | الثمن: 5 جنيهات | No. 766 17th year SUNDAY – 29 January 2023

EFINANCE مذكرة تفاهم مع F5 لتأمين إجراءات التحوّل الرقمي في مصر

كتب : باسل خالد – وائل الحسيني

وقعت شركة « EFINANCE » مذكرة تفاهم مع شركة « F5»، المتخصصة في الحلول الأمنية وخدمات التطبيقات متعددة السُّحُب ، في خطوة تستهدف المساعدة في تأمين وتحسين أولويات التحوّل الرقمي في مصر وبموجب الاتفاقية يمكن « EFINANCE» ، توفير كل حلول شركة F5 للهيئات الحكومية، وستركز الشراكة في مراحلها الأولـى على تقنيات الحوسبة السحابية والأمن الإلكتروني.

صرح بذلك عاطف محمد - مدير تكنولوجيا المعلومات والحوسبة السحابية بشركة « EFINANCE»، وقال الشراكة مع « F5 » ستدعم حلولها للعديد من عملائنا كما نسعى لتمكين المؤسسات المصرية من قيادة مبادرات التحوّل الرقمي التي تحقق معدلات النمو التي تتماشى مع الأهداف الحيوية للتنمية الاجتماعية.

من جهته قال باسم صالح، مدير المبيعات لدى F5 في مصر: أن EFINANCE تعد جزءاً من استراتيجية التحوّل الرقمي لدى الحكومة المصرية مشيرا لقدرة شركته على تأمين أي تطبيق أو واجهة تطبيقات – بغض النظر عن مصدر تطويرها – سوف تلعب دورا محوريا في إطلاق التطبيقات والمشاريع السحابية في مختلف أنحاء البلاد.

لتحقيق 100 مليار دولار صادرات :

رئيس الوزراء: الانتهاء من إعداد استراتيجية تنمية الصناعة .. قريبا

كتب : رشا حسين – أميرطه

أكد الدكتور مصطفى مدبولي - رئيس مجلس الـوزراء، الأهمية التي توليها الدولة المصرية لقطاعي الصناعة والتصدير، مؤكدا الاستمرار فـي تنسيق الجهود بين جميع الجهات المعنية بهذين الملفين، من أجل الوصول إلى المستهدفات التي حددتها الدولة والتي ترتكز على تعميق الصناعة المحلية والوصول إلى مستهدفات الـ 100 مليار دولار صادرات.

جـاء ذلـك خـلال اجتماعه ، لمتابعة جهود إعـداد استراتيجية تنمية الصناعة، وذلـك بحضور، المهندس أحمد سمير - وزير التجارة والصناعة، والمهندس خالد أبو المكارم - رئيس المجلس التصديري للصناعات الكيماوية، والدكتور علاء

عز، أمين عام اتحاد الغرف التجارية، و عمرو هزاع، وزير مفوض تجاري بوزارة التجارة والصناعة، والمهندس بسيم يوسف - عضو مجلس إدارة اتحاد الصناعات.

وخـلال الاجـتـمـاع، قـال وزيـر الصناعة: درسنا خلال الفترة الماضية عـددا مـن استراتيجيات تنمية الصناعة في مجموعة من البلدان للاستفادة من تجاربها في هذا المجال، كما عقدنا مجموعة من الاجتماعات لمناقشة الشق الفني مع الجهات المعنية، فضلا عن الاجتماعات التنسيقية الدائمة مع مسئولي المجالس التصديرية.

أشـار السفير نـادر سعد - المتحدث الرسمي باسم رئاسة مجلس الـوزراء، أن الاجتماع شهد التأكيد من الحضور على ضرورة الانتهاء من إعداد استراتيجية تنمية الصناعة في أسرع وقت، على أن تتم متابعة تنفيذها بشكل كفء كما تمت الإشـارة خلال الاجتماع إلـى أهمية سرعة صـرف قيمة دعم الصادرات، وكذا تأكيد أهمية المبادرة التي أطلقتها الحكومة لدعم القطاعات الإنتاجية «الصناعة والزراعة»، والعمل على سرعة بدء تنفيذ هذه المبادرة المهمة موضحا أنه تم مناقشة إمكانية تشكيل كيان يختص بالتعامل مع ملف المصانع المُعطلَة.

بالدورة 26 لمجلس الوزراء العرب للاتصالات :

طلعت : اعتماد الاستراتيجية العربية للاتصالات لدعم البنية التحتية وتشريعات الاقتصاد الرقمي

كتب : باكينام خالد - محمد شوقي

أكد الدكتور عمرو طلعت - وزير الاتصالات وتكنولوجيا المعلومات اعتماد الاستراتيجية العربية للاتصالات والمعلومات؛ حيث تشمل الاستراتيجية 5 محاور هي الأطر الاستراتيجية الوطنية والإقليمية والدولية (وضـع استراتيجيات شاملة للتنمية الرقمية) والمحور الثاني البنية التحتية والبيئة القانونية (تعزيز التعاون بين الدول العربية لإتاحة وتحسين خدمات الاتصالات والخدمات الرقمية الإقليمية، وتطوير بنية شبكات الإنترنت وهيكلية الربط البينى على المستويين الوطنى والإقليمي، وتفعيل خدمات التوقيع الإلكترونى والمعاملات الالكترونية على المستوى الوطنى والإقليمي، وحماية البيانات الشخصية للمستخدمين، وتعزيز الأمن السيبرانى).

امـا الـمـحـور الـثـالـث الاقتصاد الرقمى والتوظيف والتجارة (تشجيع الاستثمار فى شركات قطاع تكنولوجيا الـمـعـلـومـات والاتـصـالات، وتفعيل وتنشيط البحث والتطوير فى مجال تكنولوجيا المعلومات والاتصالات، ورصد مساهمة قـطـاع الاتـصـالات وتكنولوجيا المعلومات فـى الاقـتـصـاد الـوطـنـى، وتعزيز ادخـال تكنولوجيا المعلومات والاتـصـالات فى أعمال القطاعات الإنتاجية المختلفة، وتعزيز صـادرات سلع وخـدمـات تكنولوجيا المعلومات والاتـصـالات فى الدول العربية، وتوسيع سوق التجارة الالكترونية).

على حين ان المحور الرابع فهو التحول الرقمى وسياسات الادمـاج الاجتماعى (إتاحة النفاذ بأسعار معقولة، وتعظيم الاسـتـفـادة مـن تكنولوجيا المعلومات والاتـصـالات فى قطاع التعليم والصحة، والتطوير المتكامل للبنى التحتية للحكومة الإلكترونية وخدماتها فى الدول العربية وأخيرا محور السياسات الثقافية والإعلامية (تعزيز المحتوى العربي الثقافي والإعلامي على شبكة الإنترنت، وتفعيل تسجيل أسماء النطاقات باللغة العربية، وتعظيم الفائدة من وسائل التواصل الاجتماعي مع الحد من الأثر السلبى الذى يمكن ان تتسبب به).

تقديم خدمات بث البرامج التعليمية عن طريق القمر الصناعي نايل سات

كتبت:سماح سعيد - نهلة احمد

في ضوء ما توليه الدولة المصرية من اهتمام بالعملية التعليمية وتحسين جودة جميع الخدمات المقدمة عن طريق القنوات التعليمية، وافق مجلس الوزراء، خـلال اجتماعه مؤخرا برئاسة الدكتور مصطفى مدبولي، على عدة قرارات منها تعاقد وزارة التربية والتعليم والتعليم الفني، مع الشركة المصرية للأقمار الصناعية «نايل سات»، لتقديم خدمات بث البرامج التعليمية على التليفزيون المصري عن طريق القمر الصناعي المصري نايل سات، وإضافة خدمات جديدة ترتبط بتقديم البث بشكل متكامل يحقق النهوض بجودة المنتج التعليمي. كما اعتمد مجلس الوزراء القرارات والتوصيات الصادرة عن اجتماع اللجنة الوزارية لفض منازعات الاستثمار، في جلستها رقم 93 التي عقدت بتاريخ 16 يناير 2023، وذلك بعدد 28 موضوعاً.

معيط : عقد شراكات علمية مع الجامعات لتحفيز الطاقة الإبداعية وتأهيل الطلاب

كتب : محمد الخولي – ونهلة مقلد

أكد الدكتور محمد معيط - وزير المالية , أننا ماضون فى تنفيذ التوجيهات الرئاسية بالإسهام الفعَّال فى تنمية الكفاءة العملية لدى شباب الجامعات بإتاحة فرص تدريبية متميزة لطلاب العلم الدارسين بالكليات والتخصصات ذات الصلة بنطاق عمل وزارة المالية؛ على نحو يُسهم فى تعزيز ملكات إنتاج الأفكار المبتكرة فى مواجهة التحديات الداخلية والخارجية، موضحًا أننا جاهزون لعقد شراكات علمية مع الجامعات لتحفيز الطاقات الإبداعية لدى الطلاب، مع الاستعداد الكامل لتبنى تطبيق أي أبحاث علمية جادة تُساعدنا فى تحقيق الغايات الوطنية، والمستهدفات المالية والاقتصادية

والضريبية والجمركية، والتنموية، وتعزيز حوكمة المنظومة المالية للدولة، ورفع كفاءة الإنفاق العام، والارتقاء بمستوى الأداء بمختلف القطاعات. كرمت وزارة المالية، وكلية التجارة جامعة القاهرة، دفعة جديدة من الطلاب المؤهلين لسوق العمل، الذين خضعوا لبرنامج تدريبي بالوزارة، وأكد أحمد عبد الـرازق الوكيل الدائم للوزارة، خلال الاحتفال، أن الـوزارة تفتح أبوابها لطلاب العلم الدارسين بالكليات ذات الصلة بنطاق اختصاصنا؛ بما يؤهلهم لسوق العمل، ويُعزز دراساتهم الأكاديمية والنظرية وإنتاجهم البحثي، بخبرات عملية، لافتًا إلى أهمية تنفيذ مشروعات بحثية مشتركة بين الوزارة وكلية التجارة خاصة فى ظل مسار التطوير الذى تشهده مختلف القطاعات والمصالح بدءًا من تحديث الهيكل التنظيمي، حتى تحقيق الأهـداف الاستراتيجية: ماليًا، وضريبيًا،وجمركيًا.

من جهته قال الدكتور جمال شحاتة عميد كلية التجارة بجامعة القاهرة، أن وزارة المالية شهدت تطورًا غير مسبوق، على كل المستويات، وباتت أكثر جذبًا للمتدربين الراغبين فى التأهل لسوق العمل، وإجادة التوظيف الأمثل للتكنولوجيا الحديثة فى الارتقاء بنظم العمل، وتحقيق الأهداف بالسرعة والدقة المطلوبة.

«فودافون» مصر أول شركة اتصالات تطلق خدمة الدفع الإلكتروني المباشر لمنتجات «أبل»

كتب : محمد العطار – علي الديب

أطلقت شركة «فودافون «مصر خدمة الدفع الإلكتروني المباشر والتي تتيح الدفع لأي تطبيق إلكتروني أو خدمات لمستخدمي منتجات APPLE، وذلك عن طريق إضافة القيمة على الفاتورة الشهرية، أو خصمها من رصيد المستهلك، وذلك في إطار سعي الشركة إلى تقديم أفضل الحلول التي تسهل على عملاء فودافون القيام بكاعمليات المدفوعات الإلكترونية.

من جهته قال كريم عيد - رئيس القطاع التجاري بشركة فودافون مصر، باطلاق الخدمة الجديدة تكون فودافون أول مشغل اتصالات في مصر يوفر آلية لدفع خدمات التطبيقات والمحتوى، حيث تتمر الخدمة

الجديدة بالسهولة والبساطة وتقليل وقت الدفع، مع توفير تقارير مفصلة حول تفاصيل عملية الدفع وقيمته، يتم إرسالها للمستخدمين بعد كل عملية شـراء ما يقومون به.

أضـاف الخدمة الجديدة تتم برقم التليفون فقط، ولا تتطلب إجـراءات للتسجيل ولا تتضمن مشاركة أي تفاصيل سرية، مثل رقم البطاقة الائتمانية أو تفاصيل الحساب البنكي، للحفاظ على خصوصية البيانات، وستكون متاحة لجميع عملاء فودافون في مصر، وذلك بإضافة القيمة على الفاتورة الشهرية أو خصمها من الرصيد ويمكن للعملاء الحصول على الخدمة من خلال استخدام APPLE ID، وهو الحساب الذي يستخدمه العميل للوصول إلى جميع خدمات APPLE، وتحديد الهاتف المحمول كوسيلة للدفعح تهدف الخدمة الجديدة إلى توفير طرق دفع سهلة وسريعة في أي وقت ومن كل مكان، حيث تتيح خيار الدفع للمحتوى واشتراكات التطبيقات، والألعاب ومحتوى الموسيقى والفيديو وكل الخدمات المفضلة للعملاء، بما في ذلك تطبيقات APP STORE و APPLE MUSIC و APPLE TV من خلال استخدام خدمة الدفع عبر حساب الهاتف الخاص بهم بشكل مباشر.

متجر سامسونج عرضة لعمليات تثبيت التطبيق الخداعية والاحتيال

كتب: محمد العطار – محمد الخولى

تم تحديد ثغرات أمنية بتطبيق متجر سامسونج«SAMSUNG GALAXY STORE»لأجهزة ANDROID والتي من المحتمل أن يستغلها مهاجم محلي لتثبيت تطبيقات عشوائية أو إعادة توجيه الضحايا المحتملين إلى صفحات ويب احتيالية. تم اكتشاف الثغرات الأمنية، التي تم تحديدها على أنها CVE-2023-21433 و CVE-2023-21434 ، من قبل مجموعة« NCC»وأبلغت شركة سامسونج . وصنفت سامسونج هذه المشكلات على أنها تنطوي على مخاطر متوسطة وأصدرت إصلاحًا في الإصدار 4.5.49.8 ، الذي تم توزيعه في وقت سابق من هذا الشهر حيث تسمح الثغرة الأولى ، CVE-2023-21433 ، بتطبيق ANDROID الخادع المثبت بالفعل على جهاز سامسونج لتثبيت أي تطبيق متاح على GALAXY STORE حيث صفت الشركة هذه المشكلة بأنها مشكلة غير صحيحة في التحكم في الوصول ، والتي تم حلها من خلال تنفيذ الأذونات المناسبة لمنع الوصول غير المصرح به. اما الثغرة الثانية ، CVE-2023-21434 ، تتعلق بمثال التحقق من صحة الإدخال غير الصحيح الذي يحدث عند تقييد قائمة المجالات التي يمكن إطلاقها كعرض ويب من داخل التطبيق ويمكّن هذا من تجاوز عامل التصفية والوصول إلى مجال تحت سيطرته. وفقًا للباحث كين جارنون في مجموعة « NCC »يمكن أن يؤدي النقر فوق ارتباط تشعبي ضار في GOOGLE CHROME أو تطبيق خادع مثبت مسبقًا على جهاز سامسونج لتجاوز مرشح URL الخاص بالشركة.

22 مليون جنيه دعما من صندوق تمويل التأهيل لمنظومة التدريب المهنى وذوي الهمم

كتب : نيللي عبدالحميد – ابراهيم احمد

أكدت وزارة القوى العاملة ان مجلس إدارة صندوق تمويل التدريب والتأهيل كشف عن حجم مساهماته في عملية التدريب المهني خلال الـ 6 أشهر الماضية ، حتى 31 ديسمبر 2022 ، وقال انها بلغت 22.7 مليون جنيه ، بينما كانت خلال العام المالي السابق بالكامل تبلغ 18.2 مليون جنيه.

أكد وزير القوى العاملة حسن شحاتة - رئيس مجلس إدارة «الصندوق» أهمية الدور الذي يقوم به صندوق دعم التدريب والتأهيل في تطوير مراكز التدريب وتأهيل الشباب للمهن المطلوبة في سوق العمل ،موضحاً أن التدريب المهني على رأس أولويات الدولة المصرية، كما أن خطة الصندوق خلال الفترة المقبلة تتمثل في المساهمة في تدريب وتأهيل «ذوي الهمم» تنفيذاً لتوجيهات الرئيس عبد الفتاح السيسي بالاهتمام بتلك الفئة وتأهيلها لسوق العمل ودمجها داخـل المجتمع المصري للمشاركة في دعم المشروعات القومية التي تنفذها الدولة المصرية وتقديم عمالة مدربة وماهرة لها . موضحاً التعاون الحالي مع وزارات:التربية والتعليم ،والاتصالات،والتجارة والصناعة،وإتحاد الصناعات،و شركة « إبدأ»،وعدد من المحافظات ،من أجل دعم مراكز التدريب المهني خاصة الواقعة في نطاق المبادرة الرئاسية «حياة كريمة «،مشيراً إلي أن «الصندوق» مستعد لتقديم الدعم والتعاون مع الجهات الراغبة في تقديم برامج متقدمة للتدريب على مهن يحتاجها سوق العمل، كما تك الموافقة على مد العمل بالبروتوكول الموقع بين وزارة القوى العاملة والصندوق لاستكمال تطوير منظومة التدريب المهنى لمدة عامين حتى 31 ديسمبر 2024 ، لرفع كفاءة الكوادر الفنية من المدربين،وتطوير المناهج،وتحديث البرامج التدريبية، وإضافة مناهج وحرف جديدة يتطلبها سوق العمل سواء الداخلي أو الخارجي من خلال أنظمة التدريب المختلفة ، والتي تناسب جميع الفئات الراغبة في التدريب لتمكين الشباب من الحصول على حرفة أو إتقان مهارة للحصول على فرصة متاحة بسوق العمل .

توقعات بإنضمام مصر لمعارضي ضريبة الكربون الأوروبية

كتبت: رشا حسين – سماح سعيد

وجدت دراسة أجريت عام 2022 أن مصر يمكن أن تكون من بين الدول العشرة التي يرجح أن تعارض ضريبة الكربون الأوروبية، بسبب «الحصة المرتفعة من الصادرات المعرضة لمعايير آلية تعديل حدود الكربون إلى الاتحاد الأوروبي بجانب كثافة الكربون العالية ومستويات منخفضة من الابتكار التكنولوجي، وفقا للدراسة وفقا لما ذكرته صحيفة «فايننشال تايمز » ، مؤخرا ، أن العديد من الدول النامية التي لم يكشف عنها بدأت في التفاوض مع المفوضية الأوروبية لمزيد من المرونة، بما في ذلك التنازلات المحتملة، على الرغم من أن الاتحاد الأوروبي قد أكد حتى الآن أنه لن يجري تقديم أي إعفاءات.

وكان الاتحاد الأوروبي وافق في ديسمبر 2022 على فرض ضريبة كربون هي الأولى من نوعها على واردات الحديد والصلب والأسمنت والألومنيوم والأسمدة والكهرباء، كجزء من استراتيجية أوسع لإزالة الكربون للتكتل من ثمة ستؤثر الضريبة الجديدة على العديد من الصناعات المصرية التي تصدر بكثافة إلى الاتحاد الأوروبي إذا لم تعمل الشركات على إزالة الكربون من منتجاتها.

وجرى تصميم ما يسمى بـ «آلية تعديل حدود الكربون» لمنع الشركات الأوروبية من تحويل الإنتاج الصناعي عالي الانبعاثات خارج التكتل وتشجيع الشركات في الـدول غير الأعضاء في الاتحاد الأوروبـي على إزالـة الكربون وبموجب الآلية، سيطلب من المستوردين بداية من عام 2026 شراء شهادات وفقا لانبعاثات الكربون المصاحبة، ما يؤدي بشكل فعال إلى فرض ضريبة على السلع عالية الانبعاثات من الدول غير الأوروبية مثل مصر.

الطيران المدني تنفي اعتزام بيع «شركة مصر للطيران»

كتب : عادل فريج – على الديب

ردا علي ما تداولته بعض المواقع الإلـكـتـرونـيـة وصـفـحـات الـتـواصـل الاجتماعي أنباء بشأن اعتزام الحكومة بيع شركة مصر للطيران، وقد قام المركز الإعلامي لمجلس الـوزراء بالتواصل مع وزارة الطيران المدني، والتي نفت تلك الأنباء، مُؤكدةً أنه لا صحة لبيع «شركة مصر للطيران»، مُشددةً على أن مصر للطيران شركة وطنية ستظل مملوكة للدولة ولا يمكن التفريط فيها بأي حال من الأحوال باعتبارها أحد أذرع الدولة الرئيسية في منظومة النقل الجوي، مُشيرةً إلى تنفيذ خطة لتطوير الشركة تستهدف تحديث أسطولها من الطائرات وتوسيع شبكة خطوطها وزيـادة عدد رحلاتها الجوية، مناشدةً المواطنين عدم الانسياق وراء مثل تلك الشائعات مع ضرورة استقاء المعلومات من مصادرها الموثوقة.

وفي سياق متصل، تواصل الشركة مسيرتها فـي الـنـهـوض بـسـواعـد أبنائها المخلصين والحفاظ على العاملين انطلاقاً من دورها الوطني والمجتمعي.

90 ٪ من سلسلة إمداد البنتاجون تفشل في متطلبات الأمن السيبراني الأساسية

كتب : باسل خالد – اميرطه

كشف أول تحليل شامل على الإطلاق لحالة الأمن السيبراني للقاعدة الصناعية الدفاعية الأمريكية THE DEFENSE INDUSTRIAL BASE REPORT (DIB)) أن ما يقرب من ٪90 من مقاوليها لا يستوفون معايير الأمان السيبراني المطلوبة رغم ان متعاقدو الدفاع يمتلكون معلومات أمنية وطنية حساسة ويتم استهدافهم باستمرار بعمليات قرصنة متطورة يقودها قراصنة ترعاهم الدولة.

تـم إجـراء الـتـحـلـيـل المتعمق لسلسلة التوريد في البنتاجون بواسطة CYBERSHEATH ، مزود خدمة الامتثال للأمن السيبراني ، وتم تنفيذه بواسطة شـركـة MERRILL RESEARCH ، المتخصصة في تقديم خدمات بحثية مخصصة ومتعددة المنهجيات عبر استجوب 300 مقاول من «DIB" بالولايات المتحدة حيث تم تقييم سلسلة التوريد للأقسام المعنية باستخدام نظام أداء مخاطر الموردين (SPRS) ، وهو النظام الوحيد المعتمد لـوزارة الدفاع لاسترداد معلومات أداء أمان الموردين فالمقاولون الذين لا يمتلكون درجـة SPRS 70 أو أعلى يعتبرون غير متوافقين مع معايير ملحق لائحة الاستحواذ الفيدرالية للدفاع (DFARS) وهي مجموعة من لوائح الأمن السيبراني التي تفرضها وزارة الدفاع على المتعاقدين معها. تتطلب DFARS، التي دخلت حيز التنفيذ منذ عام 2017 ، درجة 110 لاعتبارها متوافقة تمامًا.

«فودافون مصر» أول شركة اتصالات في مصر تطلق خدمة الدفع الإلكتروني المباشر لمنتجات APPLE

كتب : باسل خالد - محمد الخولي

كشفت شركة فودافون مصر إطلاق خدمة الدفع الإلكتروني المباشر والتي تتيح الدفع لأي تطبيق إلكتروني أو خدمات لمستخدمي منتجات APPLE، وذلك عن طريق إضافة القيمة على الفاتورة الشهرية، أو خصمها من رصيد المستهلك، وذلك في إطار سعي الشركة إلى تقديم أفضل الحلول التي تسهل على عملاء فودافون القيام بكافة عمليات المدفوعات الإلكترونية.

تهدف الخدمة الجديدة إلى توفير طرق دفع سهلة وسريعة في أي وقت ومن كل مكان، حيث تتيح خيار الدفع للمحتوى واشتراكات التطبيقات، والألعاب ومحتوى الموسيقى والفيديو وكافة الخدمات المفضلة للعملاء، بما في ذلك تطبيقات APP STORE و APPLE MUSIC و APPLE TV من خلال استخدام خدمة الدفع عبر حساب الهاتف الخاص بهم بشكل مباشر.

تعليقًا على ذلك، قال كريم عيد، رئيس القطاع التجاري بشركة فودافون مصر، أن خدمة الدفع الجديدة هي واحدة من الخدمات المتميزة التي تتيحها فودافون، لتكون أول مشغل اتصالات في مصر يوفر آلية لدفع خدمات التطبيقات والمحتوى، لافتًا إلى أن الخدمة الجديدة تتميز بالسهولة والبساطة وتقليل وقت الدفع، مع توفير تقارير مفصلة حول تفاصيل عملية الدفع وقيمته، يتم إرسالها للمستخدمين بعد كل عملية شراء يقومون بها.

وأضاف كريم، أن الخدمة الجديدة تتم برقم التليفون فقط، ولا تتطلب إجراءات للتسجيل ولا تتضمن مشاركة أي تفاصيل سرية، مثل رقم البطاقة الائتمانية أو تفاصيل الحساب البنكي، للحفاظ على خصوصية البيانات، لافتًا إلى أنها ستكون متاحة لجميع عملاء فودافون في مصر، وذلك بإضافة القيمة على الفاتورة الشهرية أو خصمها من الرصيد.

ويمكن للعملاء الحصول على الخدمة من خلال استخدام APPLE ID، وهو الحساب الذي يستخدمه العميل للوصول إلى جميع خدمات APPLE، وتحديد الهاتف المحمول كوسيلة للدفع في إعدادات الحساب في APP STORE أو ICLOUD أو داخل تطبيقات APPLE MUSIC أو APPLE TV من IPHONE أو IPAD أو MAC أو ITUNES.

شراكة بين ماستركارد و« ZOODPAY » لإطلاق أول بطاقة افتراضية لمدفوعات الأقساط بشرق أوروبا والشرق الأوسط وإفريقيا

كتب: رشا حسين

وقعت منصة «ZOODPAY»، الإقراض الرقمية المتخصصة للتجارة الإلكترونية في الشرق الأوسط وآسيا الوسطى، اتفاقية شراكة استراتيجية مع ماستركارد لإطلاق بطاقة أقساط افتراضية مسبقة الدفع هي الأولى من نوعها في منطقة شرق أوروبا والشرق الأوسط وإفريقيا.

وسيساهم هذا التعاون في توسيع الشمول المالي والرقمي، بما سيعود بالفائدة على السكان غير القادرين على الوصول إلى خدمات البنوك، أو أولئك الذين ليس لديهم بيانات ائتمانية، أو لديهم وصول محدود إلى خدمات التمويل.

كما سيسمح إطلاق بطاقة الأقساط الافتراضية بتوسيع نطاق عروض «ZOODPAY»، وتوفير حلول «اشتر الآن وادفع لاحقاً» للمتعاملين والتجار في أي وقت، وفي أي مكان دون التقيد حصرياً بشبكة «ZOODPAY».

سيتوافر العرض للمستهلكين والشركات الصغيرة والمتوسطة في مناطق جغرافية متعددة، وستتوافر منظومة «ZOODPAY» للشركات الصغيرة والمتوسطة لتجار ماستركارد، الأمر الذي من شأنه تسهيل عملية الرقمنة الشاملة لأعمال هذه الشركات، حيث ستغطي هذه المنظومة خدمات إعداد المنتج، التعبئة، وخدمات المرحلة الأخيرة، وقنوات التوزيع، بما في ذلك منصة «ZOODPAY» الخاصة، إضافة إلى منصات أخرى عبر الإنترنت.

من جانبها ستعمل ماستركارد على توفير الوصول إلى شبكتها الواسعة من التجار، وخدمات مدفوعاتها المبتكرة، والبنية التحتية التقنية الحديثة لتعزيز التمكين وقابلية التوسع.

ومن المتوقع أن تخدم هذه الشراكة ما يصل إلى 300 مليون مستهلك، بما في ذلك 5 ملايين شركة صغيرة ومتوسطة، و4000 تاجر، مما يوفر خيارات «اشتر الآن وادفع لاحقاً» للمستهلكين، وقروضاً للشركات الصغيرة والمتوسطة.

من جهته قالت آمنة أجمل، نائب الرئيس التنفيذي لشؤون تطوير الأسواق لدى ماستركارد في شرق أوروبا والشرق الأوسط وإفريقيا: «يطمح المستهلكون والتجار دوماً للتمتع بحرية الاختيار والأمان عندما يتعلق الأمر بالمدفوعات، وستسمح لنا شراكتنا مع «ZOODPAY» بأن نسخر تقنياتنا المتقدمة لتمكين توفير هذه المدفوعات بطريقة رقمية آمنة.»

اضاف تضم منصة «ZOODPAY» نحو 4,000 تاجر عبر الإنترنت وخارجه مع سوق خاص يستخدمه أكثر من 10 ملايين شخص.

من جانبه، قال مايكل خوي، الرئيس التنفيذي لمنصة «ZOODPAY»: «ستمضي شراكتنا مع ماستركارد قدماً في رسم مستقبل المدفوعات الرقمية في الأسواق الناشئة.

أشار نتطلع إلى إطلاق مجموعة شاملة من خدمات التكنولوجيا المالية للمستهلكين والتجار والمؤسسات متناهية الصغر والصغيرة والمتوسطة، لمساعدة الأشخاص الذين ليس لديهم حسابات مصرفية على الوصول إلى منظومة الخدمات المالية.»

أوضح تقرير أصدرته المؤسسة البحثية المتخصصة «جونيبر ريسيرش»، إلى أن خدمات «اشتر الآن وادفع لاحقاً» ستشكل أكثر من 24% من معاملات التجارة الإلكترونية العالمية للسلع المادية من حيث القيمة بحلول عام 2026، بعد أن كانت 9% فقط في عام 2021. كما أن عدد مستخدمي الأقساط على مستوى العالم سيتضاعف أربع مرات ليصل إلى 1.5 مليار في عام 2026، بعد أن كان 340 مليون في عام 2021.

البنك المركزي : طرح 4 آلاف ماكينة صراف آلي بطريقة برايل للتيسير على المكفوفين

كتب : سماح سعيد - نيللي عبدالحميد

كشف البنك المركزي عن قيام البنوك بتوفير أكثر من 4 آلاف ماكينة صراف آلي مجهزة بإضاءة ملائمة وأرقام بارزة وفقا لطريقة برايل للتيسير على المكفوفين وضعاف البصر،كما أطلقت برامج خاصة لتحفيز وتشجيع ذوي الهمم على الاستفادة من المنتجات المصرفية المختلفة مثل القروض وبطاقات الخصم مثل بطاقة "ميزة" وبطاقات الائتمان وبطرق تناسبهم.

وأوضح البنك أن العديد من البنوك أتاحت متابعة الحسابات عن طريق الاتصال الهاتفي بعد كل معاملة، وتوفير كشوف الحسابات بما يتسق مع متطلبات ذوي الهمم ومنها على سبيل المثال الطباعة بلغة برايل أو على شكل AUDIO CD، وتحديث الإجراءات والنظم لقبول الأختام والبصمة كبديل للتوقيع على كافة الإجراءات البنكية، وتوفير إمكانية قيام موظفو البنوك بزيارات منزلية لذوي الهمم لإنجاز خدماتهم المصرفية.

وفقًا للتعليمات الصادرة من البنك المركزي في سبتمبر 2021، الخاصة بتيسير حصول ذوي الإعاقة على الخدمات والمنتجات المصرفية، في إطار تحقيق أهداف الشمول المالي لخدمة كافة شرائح المجتمع، تماشيا مع رؤية مصر 2030.في ترجمة نماذج فتح الحسابات وكافة العقود وطلبات المنتجات والخدمات المصرفية المختلفة بلغة برايل، للتسهيل على ذوي الإعاقة البصرية سواء في قراءتها أو التعرف عليها بأنفسهم.

كما قامت البنوك بتجهيز نسبة تتعدى 10% من فروعها القائمة وإجراء تعديلات إنشائية فعالة عليها وتوفير ممرات وإشارات وتجهيزات خاصة لضمان التيسير على العملاء من ذوي الهمم عند تعاملهم مع البنوك، كما تم مراعاة تطبيق الكود الهندسي المصرى لتصميم الفراغات الخارجية والمباني بما يلائم احتياجات ذوي الهمم (توفير منحدرات، تصميم الطرقات والممرات، وجود علامات استرشادية، أماكن مخصصة لانتظار السيارات،...) عند إنشاء الفروع الجديدة، وذلك في جميع محافظات الجمهورية.

فقد حرصت البنوك على إعداد وتدريب كوادر مصرفية متخصصة تشمل أكثر من 5 آلاف من موظفي الفروع على لغة الإشارة، وقراءة الشروط والأحكام بالعقود الخاصة بالمنتجات والخدمات المصرفية للعميل الكفيف لتسهيل تقديم الخدمات المصرفية لهم وتعريفهم بها، فضلًا عن توفير خدمة الشباك الواحد لسرعة إنهاء حصولهم على الخدمات المصرفية، كما تم توفير شاشات ناطقة مترجمة بلغة الإشارة لعرض شروط وأحكام المنتجات المصرفية داخل الفروع وعلى الموقع الإلكتروني لكل بنك وعلى صفحات مواقع التواصل الاجتماعي الخاصة بالبنوك.

وتمثل هذه التيسيرات نجاحًا غير مسبوق في إتاحة الخدمات المصرفية لذوي الهمم بالسوق المصري، وذلك في إطار جهود البنك المركزي المستمرة لتعزيز الشمول المالي وخدمة كافة فئات المجتمع بعدالة وشفافية .

الجامعة العربية المفتوحة : تستضيف هاكثون « تحدي الحلول » بالتعاون مع « جوجل » لدعم ريادة الاعمال للطلاب

كتب : باكينام خالد - نهله أحمد

تستضيف الجامعة العربية المفتوحة هاكثون تحدي الحلول يوم 3 فبراير 2023 والذي ينظمة نادي طلاب مطوري جوجل بالجامعة العربية المفتوحة بدعم كامل من شركة جوجل العالمية للتكنولوجيا .

صرح بذلك الدكتور ماجد وافى المدير المكلف لفرع الجامعة العربية المفتوحة بمصر وقال يعد هاكثون هو حدث يقام لمساعدة الطلاب علي معرفة 17 هدف للتنمية المستدامة بالامم المتحدة وانشاء حلول باستخدام تكنولوجيا جوجل .

أضاف يشارك في الحدث متحدثين في اكثر من 8 مجالات تكنولوجية يتحدثوا عن الاندرويد و الويب و السكيورتي و FIREBASE واكثر من ذلك لمساعدة الطلاب في انشاء مشاريع واقعية وعملية لمساعدة المجتمع ودول العالم باكمله لتحقيق اهداف التنمية المستدامة .

وسيقام الهاكثون لمدة 24 ساعه كاملة داخل معامل الجامعة العربية المفتوحة بمصر ويقدم جوائز قيمة لافضل 3 مشاريع سيتم تقييمهم من خلال لجنة تحكيم متخصصة .

لايك كارد اتفاقية تعاون مع نون لتوفير بطاقات الدفع المسبق لمستخدميها

كتب : رشا حسين _ نهله مقلد

كشفت شركة لايك كارد، المختصة في بطاقات الدفع الرقمية المدفوعة مسبقًا، إنها وقعت اتفاقية تعاون مع منصة نون للتجارة الإلكترونية بهدف توفير بطاقات الدفع المسبق من خلالها للمستخدمين.

ووقعت الاتفاقية بحضور عمار الصوص المؤسس لشركة لايك كارد، وموسام جادية النائب الأول للرئيس في نون، وتأتي في ظل سعي لايك كارد على التوسع في مجال التجارة الإلكترونية وتقديم خدماتها للمستخدمين في مختلف مناطق الوطن العربي. وقالت الشركة "تهدف الاتفاقية مع إلى تزويدها بالعديد من بطاقات الهدايا الرقمية، والتي تحوي أفضل العروض والمنتجات المختلفة من العلامات التجارية المعروفة مثل آيتونز وغيرها الكثير".

بقيمة 109 مليون دولار :

استثمارات جديدة فى PASQAL للحوسبة الكومية

كتب : علي الديب - نهله احمد

كشفت شركة « PASQAL » ، الفرنسية المتخصصة فى الحوسب الكمومية ، عن حصولها على 109 مليون دولار فى اغلاق جولة استثمارية (SERIES B) بقيادة TEMASEK السنغافورية ومشاركة واعد فنتشرز، QUANTONATION، DEFENSE INNOVATION FUND، DAPHNI AND ENI NEXT، EUROPEAN (INNOVATION COUNCIL (EIC و BPIFRANCE.

وستوظف الشركة الاستثمار في تطوير تقنياتها وبناء معدات نظام كمومي خاصة بها وابرام المزيد من الشراكات مع علامات تجارية عالمية في مختلف القطاعات.

الجدير بالذكر ان شركة PASQAL تأسست في فرنسا عام 2019 عن طريق الثلاثي آلان أسبكت وكريستوف جورتشاك وجورج أوليفييه ريمون. وتقوم بتطوير معالجات كمومية تستخدم في عمليات الحوسبة المعقدة من محاكاة الظواهر المعقدة المصاحبة للاكتشافات العلمية ومعالجة المشكلات العامة وتحسين الأداء واكتشاف الأدوية والتعلم الآلي.

إل جي مصر تطلق مجموعة مكبرات الصوت الجديدة الخاصة بها 2023 كقفزة نوعية لتطور السماعات المحمولة

كتب: امير طه - محمد شوقي

أطلقت إل جي اليوم مجموعتها الجديدة لعام 2023 في مصر. تشتمل أحدث مجموعة من مكبرات الصوط XBOOM 360 و XG SERIES بما في ذلك XG7 و XG5 يمكن لمكبر الصوت المحمول XBOOM 360 من إل جي توزيع جودة صوت متساوية عالية الجودة في كل اتجاه من خلال وحدات السماعات الممتازة الإضاءة المحسنة، وراثة إضاءة XBOOM360 بالإضافة إلى المواد الصديقة للبيئة مثل النسيج المعاد تدويره.

الجسم الخارجي لمكبر الصوت XBOOM 360 المحمول الخاص بالشركة مغطى بالقماش، مما يعطي ملمسًا وشكلًا جماليًا يتناسب مع أثاث المنزل بالإضافة إلى إضاءة LED بأوضاع مختلفة (/ PARTY HEALING / AMBIENT) لتزويد العملاء بشخصية خاصة عند الاستماع.

يسهل حمل جهاز XBOOM 360 من إل جي والتنقل في أرجاء المنزل لأنه أيضًا مقاوم للماء والأتربة مما يمنحه مستوى من الحماية من الغبار بالإضافة إلى جعله مقاومًا تمامًا لرذاذ الماء. يحتوي مكبر الصوت على بطارية داخلية تتيح تشغيلًا متواصلًا لمدة تصل إلى 24 ساعة ، مع أعلى تقنية توزيع صوت 360.

تحولت سلسلة XG الجديدة من إل جي من مكبرات الصوت المزدوجة إلى مكبر صوت أكبر بكثير مع تقنية مكبر الصوت التي توازن الصوت من مكبري صوت مختلفين باستخدام مادة الكربون ومغناطيس نيوديميوم أقوى 7 مرات من مغناطيس FERRITE التقليدي للحصول على صوت ديناميكي أقوى من المكبرات التقليديه. تتميز سلسلة XG بمكبر صوت بحجم 20 مم لإعطاء صوت أقوى وثلاثة أضعاف أكثر وضوحًا مع مسار من النوع الكربوني لمكبر الصوت بحجم أكبر لتحسين وضوح نطاق الصوت.

رغم الأزمات العالمية المتتالية:

« ستاندرد آند بورز » تثبت تصنيف مصر الائتماني عند مستوى « B » وتتوقع مؤشرات إيجابية للاقتصاد

كتب : باكينام خالد - ابراهيم احمد

في ظل الأزمات المتتالية والظروف الاستثنائية التي يمر بها الاقتصاد العالمي، تستمر النظرة الإيجابية من جانب المؤسسات الدولية للاقتصاد المصري من حيث التصنيف الائتماني والتوقعات المستقبلية المبشرة لمؤشراته، للتأكيد على قدرات الاقتصاد المصري في التعامل مع الأزمات واحتوائها بشكل مرن، وذلك في وقت تسعى فيه الدولة لتشجيع وزيادة استثمارات القطاع الخاص، وتعزيز تواجده بالسوق المصري، بما يساهم في رفع معدلات النمو الاقتصادي وتحسين كافة المؤشرات الاقتصادية خلال الفترة المقبلة، إلى جانب وضع الخطط المناسبة لاحتواء الضغوط التضخمية والإبقاء عليها في الحدود الآمنة، وذلك بالتزامن مع ترشيد النفقات الحكومية والتوسع في برامج الحماية الاجتماعية للتخفيف من حدة وآثار الأزمة العالمية على مختلف الاتجاهات.

وفي هذا الصدد نشر المركز الإعلامي لمجلس الوزراء تقريراً تضمن إنفوجرافات تسلط الضوء على تثبيت وكالة ستاندرد آند بورز تصنيف مصر الائتماني رغم الأزمات العالمية المتتالية وتوقعها مؤشرات إيجابية للاقتصاد المصري

وأظهر التقرير تثبيت التصنيف الائتمانى لمصر للمرة الثامنة على التوالي عند مستوى B بنظرة مستقبلية مستقرة، وهو المستوى الأفضل منذ ديسمبر 2012، علماً بأن التصنيف الائتماني يعبر عن قدرة الدولة على الوفاء بالتزاماتها في موعد استحقاقها.

واستعرض التقرير التصنيف الائتماني لمصر، حيث استقر التصنيف عند B بنظرة مستقرة في يناير 2023، وكل من أبريل وأكتوبر 2022، ومايو 2021، وأبريل ونوفمبر 2020، ومايو ونوفمبر 2018، فيما جاء التصنيف B- بنظرة إيجابية في نوفمبر 2017، مقارنة بـ -B بنظرة مستقرة في مايو 2017، ونوفمبر 2016.

يأتي هذا فيما سجل التصنيف الائتماني -B بنظرة سلبية في مايو 2016، مقابل -B بنظرة مستقرة في نوفمبر 2015، و-B بنظرة إيجابية في مايو من نفس العام، فضلاً عن تسجيله -B بنظرة مستقرة في نوفمبر ومايو 2014، ونوفمبر 2013، وذلك على خلاف كل من مايو ويوليو 2013 حيث سجل CCC+ بنظرة مستقرة، بجانب -B بنظرة سلبية في ديسمبر 2012.

أشار التقرير إلى رؤية ستاندرد آند بورز التي تظهر أن هناك آفاق نمو مناسبة لمصر خلال الأعوام الثلاثة المقبلة، مدعومة بالتنفيذ المستمر للإصلاحات المالية والاقتصادية، إلى جانب الالتزام بتحقيق فائض أولى طموح، فيما توقعت أن يبلغ معدل النمو 4% خلال أعوام 2023/2022، و2024/2023، و2025/2024.

وبشأن العجز الكلي كنسبة من الناتج المحلي الإجمالي، فوفقاً للتقرير توقعت الوكالة أن يبلغ 7.5% خلال عامي 2023/2022، و2024/2023، و7% عام 2025/2024، بالإضافة إلى توقعها بلوغ معدل التضخم 17% عام 2023/2022، و12% عام 2024/2023، و8% عام 2025/2024.

وأوضح التقرير أن الوكالة توقعت كذلك بلوغ الدين العام كنسبة من الناتج المحلي الإجمالي 86.3% عام 2023/2022، و82.1% عام 2024/2023، و80.7% عام 2025/2024، بالإضافة إلى توقعها بلوغ عجز الميزان التجاري كنسبة من الناتج المحلي الإجمالي 10.8% عام 2023/2022، و9.5% عام 2024/2023، و8.7% عام 2025/2024.

وإلى جانب ما سبق، فقد توقعت ستاندرد آند بورز بلوغ عجز الحساب الجاري كنسبة من الناتج المحلي الإجمالي 3.4% عام 2023/2022، و3.6% عام 2024/2023، و3.1% عام 2025/2024.

ورصد التقرير أبرز التعليقات حول الوضع الحالي والمستقبلي للاقتصاد المصري، حيث تؤكد ستاندرد آند بورز أن تصنيف مصر الائتمانى مع الحفاظ على النظرة المستقبلية المستقرة للاقتصاد المصرى، يأتي نظراً لقدرة مصر على تلبية التزاماتها الخارجية من خلال الدعم المالي متعدد الأطراف من الشركاء الدوليين وفي إطار برنامج صندوق النقد الدولي الذي من شأنه أن يقلل من الاختلالات الهيكلية للاقتصاد، وسيسهم مستقبلاً في تخفيف الضغوط التضخمية بصورة تدريجية إلى جانب توفير سيولة للعملات الأجنبية.

وورد ضمن التعليقات كذلك، أن النظرة المستقبلية المستقرة تعكس توقعات الوكالة بالتزام مصر بالإصلاحات الاقتصادية واستقرارها إلى جانب آفاق النمو المستقبلية المناسبة وانحسار الضغوط التضخمية تدريجياً.

وإلى جانب ما سبق، فقد تضمنت التعليقات، أنه على الرغم من التأثير الإيجابى طويل المدى لتحرير سعر الصرف، إلا أنه يضيف إلى مستوى التضخم المرتفع حالياً فى مصر جراء تداعيات الأزمة الروسية الأوكرانية وتأثيراتها على الارتفاع الحاد لأسعار القمح والوقود، ومع ذلك تتوقع الوكالة اعتدال مستويات التضخم المستقبلية مع دعم الحكومة للفئات الأكثر احتياجاً لتخفيف آثار الأزمة.

كما توقعت ستاندرد آند بورز تعافياً كبيراً لقطاع السياحة المصري خلال 2023 مع زيادة عوائد السياحة، خاصةً بعد استضافة مصر مؤتمر COP27، إلى جانب المتحف المصري الكبير المقرر افتتاحه خلال العام الجاري.

وأضافت الوكالة، وفقاً للتقرير، أن قطاعي الطاقة والبناء سيكونا محركين رئيسيين للنمو إلى جانب قطاعات تكنولوجيا المعلومات والاتصالات وتجارة الجملة والتجزئة والزراعة والصحة، كما سيسهم برنامج حياة كريمة الذي يهدف إلى تحسين مستويات المعيشة في المجتمعات الريفية في تطوير جودة البنية التحتية.

رؤيتنا

«عالم رقمى» لم يعد تعبيراً غامضاً يحتاج إلى تفسير فى ضوء ما نشاهده الآن، وما يدور حولنا من تغيرات متسارعة تدفعنا بقوة إلى عصر عولمة المعرفة ، والعلم ، وثورة المعلومات، والاتصالات التى اقتحمت كل تفاصيل حياتنا، وإن لم نلحق بها نظل مكاننا بل سيتجاوزنا الزمن بمراحل.

«عالم رقمى» جريدتكم تسعى لكم ومعكم إلى دخول عالم تكنولوجيا المعلومات والاتصالات عبر المشاركة فى إعداد جيل جديد قادر على التعامل مع هذا المجال بقوة، والانتقال من مرحلة المستخدم إلى الإنتاج وإيجاد مجتمع المعلومات.

«عالم رقمى» تسعى حثيثاً إلى المشاركة فى إيجاد ذلك المجتمع من خلال التوعية والتسويق بكل مفردات مجتمع المعلومات وسوق التكنولوجيا والاتصالات محلياً وعالمياً من جهاز الكمبيوتر والتليفون المحمول مروراً بشبكة الإنترنت وصولاً إلى خدمات المحتوى الإلكترونى.

«عالم رقمى» تهدف إلى فتح قنوات الاتصال والتفاعل بين كل أطراف مجتمع المعلومات بداية منك إلى الشركات ومؤسسات الأعمال والأجهزة الحكومية والجمعيات الأهلية دون مبالغة أو تهميش طرف لصالح آخر.

عالم رقمي
أول جريدة اسبوعية متخصصة فى تكنولوجيا المعلومات والاتصالات
تصدر عن شركة عالم رقمى للصحافة والنشر والتوزيع
بترخيص من المجلس الاعلى للصحافة
الاصدار الثانى
التصميمات الفنية بجريدة «عالم رقمى»
رئيس مجلس الإدارة ورئيس التحرير
خالد حسن
مدير عام التحرير
فاتن الخولى
مدير الديسك
عثمان أمين
المشرف الفنى العام
محسن سيد
سكرتير التحرير
عادل فريج
قسم التحقيقات : محمد ايمن
قسم الاخبار : باكينام خالد
قسم الخارجى: بيتر نبيل
المدير التقنى : باسل خالد
المدير المالى : منال رضوان
مدير المحتوي الالكتروني: شيماء حسن
للاشتراكات والاعلانات
شركة عالم رقمى
المكتب الرئيسي : 8 شارع حسن ابوسعدة الحي السابع مدينة العبور
ت: 0244818333
محمول: 01009990515
www.alamrakamy.com
Info@alamrakamy.com

خلال ترأس مصر لاجتماع الدورة (26) لمجلس الوزراء العرب للاتصالات :

طلعت : اعتماد الاستراتيجية العربية للاتصالات متضمنة 5 محاور للبنية التحتية والتشريعات الاقتصاد الرقمي

مطلوب مواقف محددة للتعامل مع الإنترنت الآمن والنفاذ الرقمي، وسبل تصنيف وإتاحة البيانات

كتب : باكينام خالد - أمير طه

أكد الدكتور عمرو طلعت عن اعتماد الاستراتيجية العربية للاتصالات والمعلومات؛ أن القضايا المطروحة فى وثيقة الاستراتيجية العربية للاتصالات والمعلومات ستكون بمثابة خارطة طريق على مسار العمل العربي المشترك في مشروعات ومبادرات لدعم المنطقة والمواطن والمسار التنموى ورأب الفجوات الرقمية؛ موجها الشكر للأمانة الفنية لجامعة الدول العربية وجميع الخبراء العرب الممثلين للدول الأعضاء والمنظمات الإقليمية التي ساهمت على مدار العامين الماضيين في هذا العمل التشاركى وصولًا إلى صيغة توافقية لتحديد نطاق الاستراتيجية، والأهـداف القابلة للقياس، وتعريف الغايات مع الأخذ فى الاعتبار الوضع الحالى من خلال نماذج للقياس والحوكمة.

جـاء ذلـك خـلال اجـتـمـاع الـدورة (26) لمجلس الـوزراء العرب للاتصالات والمعلومات برئاسة الدكتور عمرو طلعت ـ وزير الاتصالات وتكنولوجيا المعلومات والذى نظمته الأمانة الفنية لمجلس الوزراء العرب للاتصالات والمعلومات وأثنى طلعت على نتائج أعمال فرق العمل التابعة للجنة العربية الدائمة للاتصالات والمعلومات، واللجنة العربية الدائمة للبريد، خاصة تلك المتعلقة بالتحضير لمؤتمر المندوبين المفوضين للاتحاد الدولى للاتصالات وتلك المعنية بالتحضير لمجلس الاتحاد؛ ووجه الدكتور عمرو طلعت التهنئة للمجموعة العربية على الحصول على ثمانية مقاعد فى مجلس الاتحاد، وثلاثة مقاعد فى لجنة لوائح الراديو خلال الأعوام الأربع القادمة 2023 – 2027؛ معربا عن تطلعه إلى أن تكلل المساعى العربية على المستوى الدولى برفعة وتطوير القطاع فى المنطقة العربية ودعـم دوره فى خدمة أهـداف التنمية المستدامة .

وأكد الدكتور عمرو طلعت على أهمية الاستعداد بمواقف محددة ومنفتحة في عدد من القضايا الملحة التي تظهر جليًا على نطاق المفاوضات الأممية والفنية وعلى رأسها: موضوعات التكنولوجيات البازغة مثل الميتافيرس بجوانبه المتعددة، وتعزيز تنظيم الذكاء الاصطناعى ليكون متسقا مع القيم العالمية، وأيضا التكنولوجيا المالية، بالإضافة لى الموضوعات ذات الصلة بالإنترنت مثل دعم الانترنت الآمن، والنفاذ الرقمي، وسبل تصنيف وإتاحة البيانات، وغير ذلك من الموضوعات .

أشار للجهود العربية لمواجهة جرائم تقنية المعلومات وصياغة موقف عربى موحد إزاء تطورات بلورة اتفاقية دولية بشأن مكافحة استخدام المعلومات والاتصالات لأغراض هدامة؛ داعيا الأعضاء في المجلس والمنظمات التى تتمتع بصفة مراقب فى أعمال المجلس إلى حوار جاد وتقييم موضوعى حول هذه الموضوعات والتي أضحت على رأس الأولويات الوطنية والإقليمية؛ مثنيا على الـدول الأعضاء والمنظمات التي بدأت خطوات جادة فى هذا المجال داعيا إلى مشاركة تجاربهم وخبراتهم لتعميم الاستفادة على المنطقة العربية. كما أكد الدكتور عمرو طلعت على أهمية المتابعة والانخراط في آليات جامعة الـدول العربية ومسارات العمل العربى المشترك؛ معربا عن تطلعه إلى أن تثمر أعمال هذه الدورة السادسة والعشرين جح عن نتائج محددة وهادفة، اتساقا مع الأولويات الإقليمية والدولية.

دعم مسيرة العمل العربى المشترك

ووجـه الدكتور عمرو طلعت التهنئة للسفير على المالكى الأمين العام المساعد للشئون الاقتصادية بجامعة الدول العربية على توليه هذا المنصب المهم.

وخـلال الاجتماع؛ أعـرب السفير على المالكى الأمين العام المساعد للشئون الاقتصادية بجامعة الـدول العربية عن تطلعه إلى تعاون مثمر لدعم مسيرة العمل العربى المشترك والعمل سويا لتحقيق نقلة تقدمية للأمة العربية؛ مشيرا إلى أن قطاع الاتصالات وتكنولوجيا المعلومات يحتاج لضخ المزيد من الاستثمارات لتطوير البنى التحتية وتحقيق التحول الرقمى، مؤكدا على أهمية تنمية الكوادر البشرية فى مجال التكنولوجيا.

وأكد الدكتور إسحق سدر وزير الاتصالات وتكنولوجيا المعلومات بفلسطين على التزام فلسطين بالحضور فى الساحات العربية إلى جانب الـدول الأشقاء؛ مثمنا الجهود العربية التى تضع ضمن أولوياتها قضايا فلسطين؛ مشيرا إلى أن الحكومة الفلسطينية تولى اهتماما بقطاع الاتصالات وتكنولوجيا المعلومات وتسعى لتطويره؛ لافتا أن فلسطين تزخر بالعقول والكوادر والمهارات.

الإدماج الرقمى والمالى

أشـار الدكتور نـزار بن ناجى وزير تكنولوجيات الاتصال بتونس إلى محاور استراتيجية الـوزارة والتى تشمل حوكمة ومراجعة النصوص القانونية والتشريعية المنظمة للقطاع الرقمى، والإدماج الرقمى والمالى، وتطوير البنية التحتية للاتصالات، والتحول الرقمى للإدارة، والأمن السيبراني، وتدعيم القدرات، وتعزيز مكانة تونس كأرض للرقمنة، وتطوير برنامج وطنى للذكاء الاصطناعى.

وأوضـح الدكتور محمد بـن سعود التميمى محافظ هيئة الاتصالات والفضاء والتقنية فى المملكة العربية السعودية أهمية تعزيز سبل التعاون العربى المشترك فى المجال الرقمي، ليكون الحاضر مزدهرا والمستقبل مشرقا، مؤكدا على استمرار المملكة لتسخير كافة إمكانياتها وخبراتها فى سبيل ذلـك؛ من أجـل ضمان توفير خدمات متميزة وتقنيات رقمية مبتكرة بما يحقق تطلعات القادة والشعوب.

التعاون مع الاتحاد الدولى للاتصالات

أشاد المهندس ماجد المسمار المدير العام لهيئة تنظيم الاتصالات والحكومة الرقمية بالإمارات العربية المتحدة بالجهود العربية فى التنسيق المشترك خلال الفعاليات الدولية التى عقدت على مدار العام الماضى ضمن أنشطة الاتحاد الدولى للاتصالات؛ موجها الدعوة للأعضاء للمشاركة فى أعمال المؤتمر العالمى للاتصالات الراديوية 2023 الذى سيعقد فى مدينة دبى خلال الربع الأخير من العام الجارى.

وأوضـح سعود الشعيرى مدير عام السياسات والحوكمة ورئيس برنامج الفضاء الوطنى بوزارة الاتصالات وتقنية المعلومات بسلطنة عمان أهم ما تحقق فى إطار ملف مسقط عاصمة عربية رقمية لعام 2022 والذى شمل عدة جوانب تضمنت الجوانب التشريعية وتبنى المنصات الرقمية، والتوسع فى البنية التحتية لقطاع الاتصالات، وبناء القدرات وتوعية المجتمع بأهمية التحول الرقمى.

وأشار سيدى مولاى الزين الأمين العام لـوزارة التحول الرقمى والابتكار وعصرنة الإدارة بالجمهورية الإسلامية الموريتانية إلى الرؤية الوطنية لموريتانيا واعتماد الأجندة الوطنية للتحول الرقمى تماشيا مع أهداف التنمية الرقمية؛ مثمنا أهـداف الأجندة العربية الرقمية والإجـراءات المقترحة لتحقيق هذه الأهداف؛ معربا عن تطلعه إلى ترسيخ رؤية استراتيجية مشتركة للأمن السيبرانى فى المنطقة العربية، وتعزيز العمل العربى المشترك.

الأطر الوطنية

وشهد الاجتماع اعتماد الاستراتيجية العربية للاتصالات والمعلومات وهى نتاج عمل خبراء من الـدول العربية بالتعاون مع جامعة الدول العربية والإسكوا (لجنة الأمـم المتحدة الاقتصادية والاجتماعية لغربى آسيا)، وعدد من المنظمات الأممية؛ حيث تشمل الاستراتيجية 5 محاور هم الأطـر الاستراتيجية الوطنية والإقليمية والدولية (وضع استراتيجيات شاملة للتنمية الرقمية) والمحور الثاني البنية التحتية والبيئة القانونية (تعزيز التعاون بين الدول العربية لإتاحة وتحسين خدمات الاتصالات والخدمات الرقمية الإقليمية، وتطوير بنية شبكات الإنترنت وهيكلية الربط البينى على المستويين الوطنى والإقليمي، وتفعيل خدمات التوقيع الإلكترونى والمعاملات الالكترونية على المستوى الوطنى والإقليمي، وحماية البيانات الشخصية للمستخدمين، وتعزيز الأمن السيبرانى).

اما المحور الثالث الاقتصاد الرقمى والتوظيف والتجارة (تشجيع الاستثمار فى شركات قطاع تكنولوجيا المعلومات والاتـصـالات، وتفعيل وتنشيط البحث والتطوير فى مجال تكنولوجيا المعلومات والاتصالات، ورصد مساهمة قطاع الاتصالات وتكنولوجيا المعلومات فى الاقتصاد الوطنى، وتعزيز ادخـال تكنولوجيا المعلومات والاتصالات فى أعمال القطاعات الإنتاجية المختلفة، وتعزيز صادرات سلع وخدمات تكنولوجيا المعلومات والاتصالات فى الدول العربية، وتوسيع سوق التجارة الالكترونية).

على حين ان المحور الرابع فهو التحول الرقمى وسياسات الادمـاج الاجتماعى (إتاحة النفاذ بأسعار معقولة، وتعظيم الاستفادة من تكنولوجيا المعلومات والاتـصـالات فى قطاع التعليم والصحة، والتطوير المتكامل للبنى التحتية للحكومة الإلكترونية وخدماتها فى الدول العربية وأخيرا محور السياسات الثقافية والإعلامية (تعزيز المحتوى العربى الثقافى والإعلامى على شبكة الإنترنت، وتفعيل تسجيل أسماء النطاقات باللغة العربية، وتعظيم الفائدة من وسائل التواصل الاجتماعى مع الحد من الأثر السلبى الذى يمكن ان تتسبب به).

تشكيل المكتب التنفيذى

كما تناول الاجتماع نتائج كل من الاجتماع 42 للجنة العربية للبريد، والاجتماع (50) للجنة العربية الدائمة للاتصالات والمعلومات، كما تـم اعتماد تقرير وتوصيات الدورتين (50) و(51) للمكتب التنفيذى لمجلس الوزراء العرب للاتصالات والمعلومات كذلك تم الاتفاق على تشكيل المكتب التنفيذى لمجلس الوزراء العرب للاتصالات والمعلومات فى دورته المقبلة حيث تم الاعلان عن اختيار الإمارات العربية المتحدة رئيسا للمكتب التنفيذي، والمملكة الأردنية الهاشمية نائب رئيس للمكتب التنفيذى، كما تم الإعلان عن اختيار القدس عاصمة عربية رقمية 2023.

أختيار الإمارات رئيسا للمكتب التنفيذي والأردن نائب رئيس ..والقدس عاصمة عربية رقمية 2023

بحضور رئيس الوزراء :

مذكرة تفاهم بين حكومتي مصر وفلسطين بشأن التعاون في مجال تكنولوجيا والاتصالات والبريد

كتب : وائل الحسينى – محمد العطار

شهد الـدكـتـور مصطفى مدبولي، رئيس مجلس الوزراء، مساء الـيـوم، مراسم توقيع مذكرة تفاهم بين حكومة جمهورية مصر العربية، ممثلة في وزارة الاتصالات وتكنولوجيا المعلومات، وحكومة دولة فلسطين، ممثلة في وزارة الاتـصـالات وتكنولوجيا المعلومات، وذلـك بشأن التعاون في مجال تكنولوجيا والاتـصـالات والـبـريـد ووقـع مذكرة التفاهم كل من الدكتور عمرو طلعت، وزير الاتصالات وتكنولوجيا المعلومات، ممثلا عن الحكومة المصرية، والدكتور إسحق سدر، وزير الاتصالات وتكنولوجيا المعلومات، ممثلا عن حكومة دولة فلسطين.

من جهته أشـار الدكتور مصطفى مدبولي، رئيس مجلس الـوزراء، إلى أن ما تم توقيعه اليوم من مذكرة تفاهم بين البلدين الشقيقين، إنما يأتي انطلاقاً من العلاقات المميزة بينهما، ورغبة في تطوير تلك الـعـلاقـات، وإيـمـانـاً بأهمية دور تكنولوجيا الاتـصـالات والمعلومات في تحقيق التنمية الشاملة المستدامة للبلدين، وكـذلـك مواكبة للتطورات المتسارعة على الساحة الدولية والإقليمية في قطاعات البريد وتكنولوجيا المعلومات والاتصالات.

مـن جهته قـال طلعت أن توقيع مـذكـرة التفاهم، والذى يأتى على هامش انعقاد فعاليات المكتب التنفيذي ومـجـلـس الـــوزراء الـعـرب للاتصالات والمعلومات، إنما يؤكد حـرص مصر على دعم وتعزيز أطـر التعاون على المستوى العربي، وخاصة فى مجال الاتصالات ، وذلك إيمانا بأهمية دور هذا القطاع الحيوي، والـذي يشهد نمواً متسارعاً، وأثره في بناء الاقتصاد الرقمي ورفـع مستوى جودة الخدمات المقدمة من خلاله.

أضـاف مـذكـرة التفاهم تضمنت أوجـــه الـتـعـاون الفني المشترك بين البلدين الشقيقين في مجال الاتصالات وتكنولوجيا المعلومات والبريد، ومن ذلك ما يتعلق بتقوية علاقات التعاون في مجال رسم السياسات والتنفيذ لقطاعي الاتصالات وتكنولوجيا المعلومات والبريد، وإثـراء الأطـر القانونية للعلاقات الثنائية وإرسـاء آليات كفيلة بتنفيذ مـجـالات التعاون، إلـى جانب تبادل التجارب والخبراء في مجال الاتصالات وتكنولوجيا المعلومات والبريد وتنسيق المواقف في المحافل الدولية والإقليمية، وكـذا تبادل الخبرات فيما يتعلق بالأنشطة ومشروعات قـطـاعـات الاتـــصـــالات وتكنولوجيا المعلومات والبريد، وأفضل الممارسات التي تساعد الطرفين في أداء مهامهما بصورة أكثر فاعلية وتسهم في تقليل كُلفة الأعمال.

..و مذكرة تفاهم بشأن التعاون بين حكومتي مصر والصومال في مجال والاتصالات

كتب : علي الديب - سماح سعيد

شهد الـدكـتـور مصطفى مـدبـولـي، رئـيـس مجلس الـوزراء مراسم توقيع مذكرة تفاهم بشأن الـتـعـاون في مجال تكنولوجيا المعلومات والاتصالات والبريد، بين حكومة جمهورية مصر العربية، مُمثلة في وزارة الاتصالات وتكنولوجيا المعلومات، وحكومة جمهورية الصومال الفيدرالية، ممثلة في وزارة الاتصالات والتكنولوجيا. وقام بالتوقيع الدكتور عمرو طـلـعـت، وزيـــر الاتـــصـــالات وتكنولوجيا المعلومات، والسيد/ جامع حسن خليف، وزير الاتصالات والتكنولوجيا، بجمهوريةالصومال.

وثمّن رئيس الـوزراء هذا التعاون، مؤكداً أنه يعزز أهمية دور الاتـصـالات وتكنولوجيا المعلومات في تحقيق التنمية الشاملة في البلدين، ويسهم فـي دفـع نمو الاستثمارات وتسهيل إحـداث شـراكـات وتحفيز المبادرات المشتركة، كما يدعم العلاقات والروابط الثنائية التي تجمع بين مصر والصومال، التي لا ترتبط بالبعد العربي فحسب وإنما بالعمق الأفريقي أيضاً.

من جهته قال الدكتور عمرو طلعت إلـى أن هـذا الاتفاق يستهدف دعم تعاون ثنائي مثمر ووثيق من خلال تبادل الخبرات في مجال تكنولوجيا على أساس المصلحة المشتركة، لافتاً إلى أن مجالات التعاون تتضمن بناء الـقـدرات، من خلال تقديم وزارة الاتصالات وتكنولوجيا المعلومات برامج تدريبية متخصصة للجانب الـصـومـالـي فـي أحـدث التكنولوجيات، مثل تحليل البيانات والذكاء الاصطناعي وأمـن المعلومات، وبرامج تدريبية في مجالات الاتصالات مثل: الألياف البصرية، والأنظمة المدمجة والأمـن السيبراني وغيرها.

أشـار ،فـي الوقت نفسه، إلى بحث إمكانية عمل توأمة بين المعهد القومى للاتصالات بجمهورية مصر العربية والمعهد القومي للاتصالات بـالـجـمـهـوريـة الصومالية الفيدرالية؛ للمساعدة في إعادة الهيكلة ونقل الخبرات الـمـصـريـة فـي تخصصات الاتـصـالات المختلفة، فضلاً عن البناء المؤسسي لقدرات الهيئات التعليمية والتدريبية من خلال تقديم الاستشارات والتدريبات في مجال التعلم الإلكتروني، وكذا دعم الشمول الـمـالـي لتحسين مـهـارات التسويق الإلكتروني والتجارة الإلكترونية لأصحاب المهن الحرفية، بالإضافة إلى تعزيز فرص التوظيف اللائق والعمل الحر من خـلال بناء قـدرات الشباب على المهارات الأساسية والمتقدمةللتكنولوجيا.

اوضح التعاون يشمل أيضاً مجال البنية التحتية الرقمية؛ حيث تم الاتفاق على تبادل الخبرات والمعرفة؛ من أجل تعزيز النفاذ إلـى الإنترنت للأفراد والمؤسسات العامة والـخـاصـة بأسعار مناسبة، وذلـــك بـدعـم الـشـبـكـات الثابتة والمحمولة من حيث التغطية والكفاءة، بما يساعد بشكل إيـجـابـي فـي جذب الاستثمارات وزيادة مساهمة قطاع الاتصالات وتكنولوجيا المعلومات في الناتج المحلي الإجمالي.

مع مفوض التعليم والعلوم والتكنولوجيا والابتكار بالاتحاد الأفريقي

وزير التعليم العالى يوقع اتفاقية إنشاء مقر وكالة الفضاء الأفريقية فى مصر

كتب : نهله مقلد – محمد الخولي

تتوقيع اتفاقية مقر وكالة الفضاء الإفريقية، والتى تستضيفها مصر تنفيذًا القرار القمة الإفريقية فى فبراير 2019 وذلك خلال استقبال د. أيمن عاشور وزير التعليم العالي والبحث العلمي ود. محمد بلحسين مفوض التعليم والعلوم والتكنولوجيا والابتكار بالاتحاد الإفريقي .

من جهته أكد د. أيمن عاشور أن ملف تكنولوجيا الفضاء، ووكالة الفضاء الإفريقية يلقى اهتمامًا ودعمًا بالغا من القيادة السياسية المصرية ممثلة فى السيد الرئيس عبد الفتاح السيسي، و د.مصطفى مدبولى رئيس مجلس الـوزراء، مشيرًا إلى حرص الحكومة على تلبية وعدها بتنفيذ مقر دائم للوكالة يليق بجمهورية مصر العربية، ويحقق طموحات القارة فى النهوض بقطاع علوم وتكنولوجيا الفضاء وتطبيقاتها.

أشـــار لأهـمـيـة التعليم والـعـلـوم والتكنولوجيا والابتكار، باعتبارهم الطريق للنهوض بدول القارة الإفريقية، ودعم النمو الاجتماعي والاقتصادي بها، لافتا إلى دور التعليم والتدريب التكنولوجي بشكل خاص فى سد الفجوة في الوظائف التكنولوجية المستقبلية، وفتح آفـاق مهنية جديدة تواكب التطور التكنولوجي فى المستقبل، وخاصة فى مجال تكنولوجيات الفضاء.

أوضـح الاتفاقية تمثل الإطـار العام للعلاقة بين وكالة الفضاء الإفريقية والحكومة المصرية لدعم الوكالة في تسيير أعمالها والحفاظ على ممتلكاتها وتوفير الامتيازات والحصانات التي تدعم عملها، مضيفًا أن استضافة مصر للمقر يساهم فى تطوير وازدهار قطاع تكنولوجيا الفضاء وتطبيقاتها، ودعم صناعة الفضاء فى القارة الإفريقية، وكذا تلبية احتياجات القارة فى تسويق خدمات وصناعة الفضاء، الأمر الذى يعود بالنفع على النمو الاقتصادي لدول القارة، وتوفير فرص عمل للشباب.

ومن جهته أشاد د. بلحسين بالدعم الـــذى تقدمه مصر لخدمة الـقـارة الإفريقية، وخاصة فى ملفات التعليم والعلوم والتكنولوجيا، مؤكدا على أن هذا الدعم يعتبر امتدادًا وتأكيدًا لدور مصر التاريخى الـرائـد فـى المنطقة العربية والقارة الإفريقية، لافتًا إلى أن اختيار مصر لاستضافة مقر الوكالة يأتى تعبيرا عن حجم الثقة والتقدير الكبيرين لخبراتها وقدراتها المادية والبشرية.

وبحث الوزير مع د. بلحسين على هامش اللقاء سبل فتح آفـاق جديدة للتعاون فى التعليم الفني والتكنولوجي بين مصر ودول الاتحاد الإفريقى، والتعاون فى تنفيذ استراتيجية العلوم والتكنولوجيا والابتكار STISA والتى تهدف للنهوض بالقارة الإفريقية في التعليم العالي والبحث العلميوالابتكار.

ونوّه الوزير إلى تجربة مصر في إنشاء الجامعات التكنولوجية، مشيرا لأهمية التعليم الفنى فـى تأهيل الخريجين لوظائف المستقبل فى المجالات الفنية والتكنولوجية، لافتًا إلى أن الجامعات التكنولوجية تساهم فى تقديم تعليم تقنى وتكنولوجي يحاكي متطلبات سوق العمل المستقبلية.

بقيمة 2.1 مليار جنيه : تمويل لجهاز تنمية المشروعات المتوسطة فى المبادرة الرئاسية «حياة كريمة»

كتبت : نيللي عبد الحميد - نهلة أحمد

التقى الدكتور مصطفى مدبولي، رئيس مجلس الوزراء، باسل رحمي، الرئيس التنفيذي لجهاز تنمية المشروعات المتوسطة والصغيرة ومتناهية الصغر، لمتابعة عدد من ملفات عمل الجهاز.

وجدد رئيس الوزراء فى مستهل الاجتماع الإشارة إلى دور جهاز تنمية المشروعات المتوسطة والصغيرة ومتناهية الصغر، فى دعم وتطوير قطاع المشروعات المتوسطة والصغيرة ومتناهية الصغر وريادة الأعمال، والسعى لإتاحة المزيد من البرامج والإجراءات التى من شأنها تهيئة المناخ اللازم لتشجيع ونمو هذا القطاع المهم، الذى يسهم بشكل كبير فى دفع عجلة التنمية الاقتصادية، وتوفير المزيد من فرص العمل.

وصـرح السفير نـادر سعد، المتحدث الرسمى باسم رئاسة مجلس الـــوزراء، بـأن اللقاء تناول نتائج أعمال جهاز تنمية المشروعات المتوسطة والصغيرة ومتناهية الصغر، خلال الفترة الماضية، حيث أشـار باسل رحمي، إلـى أنـه فيما يتعلق بالخدمات المالية، فقد قام الجهاز خلال عام 2022 باتاحة تمويل للمشروعات الصغيرة ومتناهية الصغر، وصل إلى 6.8 مليار جنيه، حيث ساهم فى إقامة والتوسع لنحو 222 ألف مشروع، وتوفير أكثر من 367 ألف فرصة عمل، كما قام الجهاز بتمويل مشروعات البنية الأساسية والتنمية المجتمعية والتدريب، بنحو 318 مليون جنيه وفرت 2 مليون يومية عمل.

وعن الخدمات غير المالية التى يقدمها الجهاز، أشار باسل رحمي إلى أن خدمات الشباك الواحد خلال عام 2022 شملت إصـدار 5573 رخصة نهائية للمشروعات الجديدة، و2803 رخص نهائية لتوفيق الأوضـاع، فيما أصدر 7390 رخصة مؤقتة للمشروعات الجديدة، و5205 رخص مؤقتة لتوفيق الأوضاع، مضيفاً أن خدمات الشباك الواحد تضمنت أيضا إصدار 529 سجلا تجاريا، و3822 بطاقة ضريبية، وتوفير التأمينات الاجتماعية لـ 2589 شخص، هذا بالإضافة إلى اتاحة شهادات المزايا للعميل، وكذا شهادات تصنيف المشروعات.

رئيس هيئة الرعاية الصحية:

11.7 مليار جنيه استثمارات البنية التحتية للمنشآت الصحية وتجهيزاتها الطبية

كتب : باسل خالد - سماح سعيد

أكد الدكتور أحمد السبكي، رئيس الهيئة العامة للرعاية الصحية، مساعد وزير الصحة والسكان، المشرف العام على مشروع التأمين الصحي الشامل،أن تكلفة البنية التحتية للمنشآت الصحية بأسوان 9,2 مليار جنيه، فيما تبلغ تكلفة التجهيزات الطبية وغيرالطبية للمنشآت 2,5 مليار جنيه، وذلك لتقديم خدمات الرعاية الصحية بمستوياتها الثلاثة للخدمة لكافة منتفعي التأمين الصحي الشامل بالمحافظة، لافتًا إلى أنه تم تسجيل أكثر من مليون مواطن ضمن المنظومة بأسوان، بما يعادل أكثر من 60% من المواطنين المستهدف تسجيلهم بالمحافظة والبالغ عددهم 1,6 مليون نسمة.

جاء ذلك خلال زيـاة إلى محافظة أسـوان، لتفقد عدد من المنشآت الصحية التي تم نقلها مؤخرًا للهيئة للعمل ضمن منظومة التأمين الصحي الشامل الجديد بالمحافظة، وفقًا لقرار رئيس مجلس الوزراء رقم (4236) لسنة 2022 ومتابعة التشغيل التجريبي لمنظومة التأمين الصحي الشامل بأسوان، وتفقد الإنشاءات الجديدة وأعمال التطويرات ورفع الكفاءة للمنشآت الصحية، وجاهزيتها، والإطمئنان على عمليات نقل الأصـول العلاجية، وأعمال الميكنة والتحول الرقمي للخدمات، والتأكد من تذليل كافة العقبات والتحديات التي قد تواجه التشغيل، مما يضمن توفير أفضل خدمة ورعاية صحية لمنتفعي التأمين الصحي الشامل بأسوان.

كما تفقد السبكي، عدد من المنشآت الصحية والأقسام المختلفة بمراكز ووحـدات طب الأسرة من عيادات طب الأسرة والأسنان والأطفال والمعامل، كما اطلع على أعمال الميكنة والتحول الرقمي للخدمات ومنظومة تسجيل المرضى، بالإضافة إلى تفقد الأقسام المختلفة بالمستشفيات من العيادات الخارجية والأقسام الداخلية والعمليات والرعايات المركزة والحضانات والغسيل الكلوي علاوة على المكاتب الإدارية وسكن الأطباء، والاطمئنان على تفعيل ميكنة نظم التشغيل.

عيسى: 78 جنسية يمكنها الحصول على التأشيرة السياحية لمصر إلكترونياً

كتب : باكينام خالد – وائل الحسينى

أكد رئيس الوزراء أهمية قطاع السياحة للدولة المصرية، خاصة أن مصر تمتلك الفرص الـواعـدة للنهوض بهذا القطاع والاستفادة منه على الوجه الأمثل، مشيراً إلى الـدور الـذي تُوليه الحكومة لتوفير الدعم اللازم وتذليل أية عقبات تواجه هذا القطاع، في سبيل مضاعفة أعداد السائحين، والوصول إلى ما هو مستهدف .

جاء ذلك خلال ترأس الدكتور مصطفى مدبولي، رئيس مجلس الـوزراء، اجتماع اللجنة الوزارية للسياحة، وذلك بحضور الدكتور خالد عبد الغفار، وزيـر الصحة والسكان، والدكتور محمد معيط، وزير المالية، والدكتورة ياسمين فـؤاد، وزيرة البيئة، والفريق كامل الوزير، وزير النقل، واللواء هشام آمنة، وزير التنمية المحلية، والفريق محمد عباس، وزيـر الطيران المدني، والدكتورة نيفين الكيلاني، وزيرة الثقافة، و أحمد عيسى، وزيـر السياحة والآثـار، واللواء حسام شحاتة، مدير إدارة المتاحف العسكرية، واللواء حسام حسن، مساعد وزير الداخلية للسياحة، والدكتور أحمد الوصيف، رئيس إتـحـاد الغرف السياحية.

كلمات ومعاني

أخيرا .. تقنين منصات التواصل الاجتماعى

بقلم: فريد شوقي

مع تزايد قاعدة مستخدمى شبكات التواصل الاجتماعى العالمية أصبحت تشكل جزءا كبيرا من ثقافة مستخدميها لاسيما من الشباب صغير السن والذين يسهل التاثير عليهم واستغلالهم عبر الأفكار ، سواء الايجابية او السلبية ، التى يتم نشرها وتداولها بسرعة عبر هذه الشبكات .

فالعالم الافتراضى ، على غرار العالم المواقع ، ليس واحة للاخلاق او للأحلام الوردية وانما هناك ايضا الكثير من المخاطر التى يمكن ان يتعرض لها مستخدموها وهنا تأتى اهمية التوعية بهذه التهديدات وكيفية مواجهتها بالتوجيه والرشاد للمستخدمين لتعظيم الاستفادة من ادوات العالم الافتراضى وليس لمقاطعتها او حظرها او حجبها او الغائها فالممنوع مرغوب .

وفى ظل تزايد القاعدة المحلية لمستخدمى الانترنت « الثابت والمحمول » فانه وفقا لاحدث تقرير للجهاز القومى لتنظيم الاتصالات « NTRA » ، والذى صدر فى اكتوبر الماضي عن صيف عام 2022 ، فان عدد مستخدمى منصات التواصل الاجتماعي ، وهي تطبيقات ومواقع تمكن مستخدميها من نشر أي محتوي (نصي أو صوتي أو مرئي أو بيانات) ومشاركتها مع الآخرين(مثل الفيسبوك وتويتر،انستجرام..)، وصل 34,3 مليون مستخدم مع عدد الزيارات 2,1 مليار زيارة يوميًا، بنسبة زيادة 5% مقارنّة بصيف2021.

كذلك بالنسبة لمقاطع فيديو ترفيهية قصيرة ، وهي مقاطع فيديو موسيقية / صوتية ترفيهية قصيرة يتم تحميلها ومشاركتها من قبل المستخدمين عبر تطبيقات (مثل تيك توك، ليكي...)، وصل عدد المستخدمين 18,4 مليون صانع فيديو قصير، وبلغ إجمالي عدد ساعات مقاطع الفيديو 4.4 مليون ساعة يوميًا، بنسبة زيادة بـ 69% مقارنّة بصيف 2021.وفيما يتعلق بالألعاب الإلكترونية ، وهى ألعاب الفيديو التي تتم ممارستها عبر الاتصال بشبكة الإنترنت (مثل بلاي ستيشن واكس بوكس...)، فبلغ عدد اللاعبين 17,4 مليون لاعب، وعدد ساعات اللعب 424 ألف ساعة يوميًا، بنسبة زيادة 69% مقارنة بصيف 2021.

كما أوضح تقرير « NTRA » انه بالنسبة لمشاهدة محتوى ترفيهي ، وهي خدمة مشاهدة الأفلام والمسلسلات التليفزيونية من خلال تطبيقات ومنصات تتخصص في خدمة بث الفيديوهات عبر الإنترنت (مثل نيتفلكس وشاهد، واتش ات)، فبلغ عدد المشاهدين 35,8 مليون مشاهد، وعدد ساعات المشاهدة 20,2 مليون ساعة يوميًا، بنسبة زيادة في حجم الاستخدام تقدر بـ 73% مقارنّة بصيف 2021.

ومن قمة فان منصات التواصل الاجتماعي ، بصرف النظر عن موقفك منها ، اصبحت وقع ملموس ونمط حياة بالنسبة للكثير من شبابنا وأطفالنا ومن الصعب بل من المستحيل ان نطلب منهم العزوف عنها بصورة نهائيه ولكن علينا ان نقوم بتنظيم عمل هذه المنصات فى ظل « الفوضى اللاخلاقية » التى باتت تعتمد علي هذه المنصات لنشر كل ما هو قبيح أخلاقيا ومخادع مضلل وأكاذيب وشائعات وغير حقيقى .

ولعل البداية الايدابية يمكن ان تستند الى ما كشف عن كرم جبر ـ رئيس المجلس الأعلى المصري لتنظيم الإعلام (SCMR) من إعداد المجلس لتشريعٌ يلزم منصات التواصل الاجتماعي العالمية بالحصول على ترخيص للوصول إلى مستخدمي الهواتف المحمولة في مصر موضحا أن التشريع الجديد يهدف إلى حماية المواطنين، خاصة الأطفال، من أي أفكار خطيرة تروج لها هذه المنصات مشيرا أن « ألعاب الفيديو» ، أسلحة ذات حدين لما لها من استخدامات ضارة ومفيدة في آن واحد وعلينا كجهاز تنظيمى ان زيادة الفوائد من هذه الالعاب والتقليل من مخاطرها وأضرارها خاصة مع التزايد الكبير فى عدد المستخدمين وهو ما دفع العديد من الدول لتنظيم استخدام منصات التواصل الاجتماعي ولعب ألعاب الفيديو .

هذا فى اعتقادي ما يمكن ان يشكل بداية قوية لوضع نوع من التقنين وتنظيم عمل منصات التواصل الاجتماعي فى السوق المصري وضرورة التزامها بتقاليد وأعراف المجتمع وعدم الخروج عن هذه القواعد .

وهذا ما ينسجم ايضا مع دعوة أعضاء مجلس الشيوخ المصرى إلى فرض ضوابط على منصات التواصل الاجتماعي العالمية ، وخاصة تيك توك، بسبب المخاوف من أنها تنشر العنف والتطرف والمثلية الجنسية حيث اكد محمد عمار ـ عضو مجلس الشيوخ ، إن الأفكار والأفكار التي تنتشر عبر هذه المنصات تعتبر مدمرة للمجتمع المصري، وحث الحكومة على حظر تيك توك في مصر.

وإذا كنا نتفق على معارضتنا لنمط الاستخدام السيئ من قبل بعض مستخدمي الإنترنت ، والدخول للمواقع الإباحية أو استغلال الأطفال أو حتى نشر المعلومات المغلوطة والمضللة إلا أننا يجب أن نناقش أسلوب المنع والحجب والرقابة القهرية حيث إنه لم يعد الأسلوب الأمثل للتعامل مع أدوات عصر المعلومات ، فما يمكن أن نقوم بغلقه هذه الساعة يمكن أن يظهر غيره في الساعة التالية – إن لم يكن في نفس الساعة - ومن ثمة لا يعقل أن نظل مستمرين في لعبة القط والفأر والتي لم تنته طالما كان هناك انحدار أخلاقي، ونقص كبير في التوعية في نمط الاستفادة من مزايا وإيجابيات شبكة الإنترنت .

فنحن ضد لجوء بعض مستخدمى الانترنت إلى القانون واستغلاله بشكل سلبي لفرض آرائهم وتصوراتهم على جميع المستخدمين وكأنهم أوصياء عليهم؛ الأمر الذي يتسبب في تحقيق الكثير من الأضرار لغالبية المستخدمين، سواء شركات أو أفراد ، ولعل أهمها أن مواقع التواصل الاجتماعى العالمية، رأسها موقع الفيسبوك وتوتير واليوتيوب ، أصبحت إحدى الأدوات المهمة للتعبير عن حرية الرأي ونقل وقائع الشارع المصري ناهيك عن التكلفة المالية لحجب هذه الموقع.

نؤكد أن غياب التوعية الفعالة والرشيدة أثناء اتصالهم بشبكة الإنترنت هو حجر الزاوية الرئيسي عند الرغبة في تحجيم ظاهرة الانحراف الأخلاقي ، لبعض مستخدمي ، شبكة الإنترنت خاصة أن الفضائيات التليفزيونية وسهولة الوصول إليها باتت مليئة بما يفوق الإنترنت من مخاطر على مجتمعنا، وبالتالي فإذا كنا نظن أن إصدار حكم بالمنع أو الحجب سيكفي للقضاء على هذا التدهور الأخلاقي .. فإن هذا للأسف لا يمكن أن يندرج تحت قائمة الوهم أو كمن

أفكار

آثــار البطالة .. البطالة وريادة الأعمال (3 – 4)

بقلم: اسلام محفوظ

بعدما تناولنا فى المقالين السابقين التعرض لمشكلة البطالة من حيث المفهوم والأسباب وأنواع البطالة المختلفة وأي منها يوجد فى الدول النامية وأيها فى الدول المتقدمة وعرفنا أن كل أنواع البطالة توجد فى الدول النامية وان الدول العربية تحظى بنصيب الأسد فى أنواع البطالة والتى يرجع بعضها إلى أسباب إجتماعية وإقتصادية بل بعضها أسباب نفسية أحيانا تناول فى هذا المقال الآثار المختلفة للبطالة سواء على مستوى الاقتصاد أو على مستوى المجتمع وحتى على مستوى الفرد ، حيث تمتد آثار البطالة إلى كل القطاعات الاقتصادية، فهي تؤثر على المستوى المعيشي للعاطلين عن العمل وعلى أسرهم، وتؤثر البطالة كذلك على القطاع الحكومي وقطاع التجارة الخارجية ولا تقتصر آثار البطالة على الجانب الإقتصادي، وإنما لها آثار سياسية وإجتماعية.ونستعرض فيما يلى أهم آثار البطالة الاقتصادية والإجتماعية والسياسية

أولا: الآثار الإقتصادية للبطالة فتشمل الآتى :

1. تؤدي البطالة إلى هدر الموارد الإنتاجية والبشرية وإنخفاض الإنتاج القومي والدخل القومي ويعود سبب ذلك إلى تكلفة الفرصة البديلة الناجمة عن تعطل نسبة كبيرة من الأيدي العاملة عن العمل.

2. يرافق إرتفاع معدل البطالة إنخفاض في المستوى المعيشي للعاطلين عن العمل وأسرهم وإرتفاع نسبة الفقر.

3. تؤدي البطالة إلى مزيد من الأعباء المالية على الحكومة، حيث تسعى لمواجهة هذه المشكلة من خلال استحداث المزيد من فرص العمل أو تعويض العاطلين عن العمل، ويؤدي ذلك إلى زيادة في النفقات العامة و العجز في الموازنة العامة.

4 تؤدي البطالة إلى تدني الإنتاجية على المستويين الكلي والجزئي، مما ينعكس على مستويات الأجور والدخل وعلى حجم الإنتاج الكلي.

5. تؤدي البطالة إلى إنخفاض حجم المدخرات لدى العاطلين عن العمل بسبب توجههم إلى الإنفاق على الإستهلاك في فترات التعطل عن العمل.

6 .هجرة الكفاءات من الأيدي العاملة المحلية .

7. وزيادة الهجرة إلى المدن الرئيسية.

8 .هجرة الموارد البشرية الماهرة إلى الخارج وحرمان قطاعات الإنتاج منها.

ثانيا: الآثار الإجتماعية والسياسية للبطالة فتشمل:

إنتشار بعض الأمراض الإجتماعية كالسرقة والاختلاس وإرتفاع معدل الجرائم بأنواعها لمختلفة

إنتشار الكثير من السلوكيات المنحرفة مثل تناول المخدرات وإنتشار العنف والتدخين والإدمان.

تأخر سن الزواج وما يرافقه من آثار سلبية على كافة فئات المجتمع.

تأثر الوضع النفسي للعاطلين عن العمل مما يزيد من العنف ضد المرأة والأولاد، وإنتشار ظاهرة الطلاق، والتفكك الأسري، وتشرد الأطفال، والإنحراف الأخلاقي.

حدوث اضطرابات واعتصامات ومشاكل سياسية بسبب البطالة وعدم العدالة في توزيع فرص العمل، وللمطالبة برفع تعويضات البطالة، وإيجاد فرص عمل .

جدير بالذكر أن ماحدث فى بعض الدول العربية من أحداث فى العام 2011 م إنما يرجع جزء كبير منه إلى البطالة فتعطل عدد كبير من الشباب عن العمل وإفتقادهم لعمل يستوعب طاقاتهم وإمكانياتهم ، وإفتقادهم لمصدر دخل ينفقون منه على أنفسهم أوعلى من حولهم من الأهل سواء كانوا أبناء أو آباء أو زوجات ، أو حتى يتمكنوا به من الزواج وتكوين أسرة كل ذلك أشعرهم باليأس والضياع وولد فى أنفسهم الغضب الذى دفعهم للخروج إلى الشوارع فتم إستغلالهم فى كثير من الأحداث التى أضرت ببلادهم بعد ذلك إقتصاديا وسياسيا وإجتماعيا .فى المقال القادم بإذن الله نتناول دور ريادة الأعمال فى مواجهة وعلاج مشكلة البطالة ، فإلى لقاء .

وفقا لتقرير مركز معلومات مجلس الوزراء :

التكنولوجيا المفتاح الذهبي لتطوير صناعة الاثاث المصرية و215 مليون دولار صادراتنا فى 2021

329 مليار دولار قيمة الصادرات العالمية للأثاث.. الصين أكبر مصدر للأثاث يليها ألمانيا ثم فيتنام

كتب : باكينام خالد - محمد العطار

أصـدر مركز المعلومات ودعـم اتخاذ القرار بمجلس الوزراء، تقريراً تحت عنوان «صناعة الأثاث عالميًّا ومحليًّا»، تناول خلاله وضع هذا القطاع على المستوى العالمي، ووضعه داخل مصر، وأبرز الفاعلين الدوليين في مجال صناعة الأثاث، مع التطرق إلى تأثير جائحة كوفيد- 19 على صناعة الأثاث .

وتعد صناعة الأثاث إحدى الصناعات الإنتاجية التي حققت تطوراً كبيراً خلال الفترة الماضية، وذلك نتيجة تنوع المدخلات المستخدمة والتطور التكنولوجي الهائل داخلها، كما أنها من الصناعات كثيفة العمالة، وكنتيجة للتطور الـذي تشهده الصناعة، فقد أصبحت تعتمد على العديد من المواد المستخدمة في التصنيع ومنها الخشب الذى يُعتبر المادة الأكثر استخدامًا في صناعة الأثاث في جميع أنحاء العالم، وخشب MDF وهو يستخدم بشكل عام كبديل للخشب بالمنازل الحديثة،نظرًا لانخفاض سعره ووظائفه المتعددة، فهو يُعد أحد أكثر المواد شيوعًا المستخدمة في صناعة الأثاث، والزجاج، والمعادن، والأكريل، والبلاستيك.

أشـار تقرير مركز المعلومات ودعم القرار إلى أن قيمة صادرات الأثاث بلغت عالميًّا نحو 328.6 مليار دولار عام 2021، مقارنة بنحو 263.8 مليار دولار عام 2020، بنسبة ارتفاع بلغت نحو 24.6%. وتحتل الصين المرتبة الأولى كأكبر مصدر للأثاث عالميا، بنسبة 42.4% عام 2021 من اجمالى الصادرات تلتها ألمانيا بنسبة 5.9%، ثم فيتنام بنسبة 5.8%، وفيما يتعلق بقيمة الـواردات العالمية من الأثاث، فقد بلغت نحو 291.6 مليار دولار عام 2021، مقارنة بنحو 232.1 مليار دولار عام 2020، بنسبة ارتفاع بلغت نحو 25.6%.

وتحتل أمريكا المرتبة الأولـى كأكبر مستورد للأثاث عام 2021، حيث بلغت قيمة وارداتها من الأثاث كنسبة من إجمالي واردات العالم من الأثاث نحو 27.9%، تلتها ألمانيا بنسبة 8.2%، ثم المملكة المتحدة بنسبة 4.9%، أما فيما يتعلق بالشركات الكبرى في السوق العالمي لصناعة الأثاث، والتي تُسهم في نمو هذه الصناعة،فهي كالآتي؛ أشلي لصناعة الأثـاث، ومجموعة إيكيا، وشركة هيرمان ميلر، وشركة HNI، وشركةستيلكيس.

ولفت التقرير الانتباه إلى أن الشركات المتوسطة والصغيرة تعمل على توسيع نطاق عملها في السوق من خلال الدخول في أسـواق جديدة، وذلـك للتحسينات التقنية والابتكار في المنتجات والتصميمات الجمالية.

وتبلغ نسبة الإيــرادات المحققة من خلال بيع الأثاث عبر الإنترنت (أونلاين) عالميًّا من إجمالي الإيرادات المحققة من مبيعات الأثاث قد ارتفعت في عام 2020، حيث سجلت نموا بنحو 17%، مقارنة بنحو 15% عام 2019، ومن المتوقع أن تستمر هذه النسبة في الارتفاع لتصل إلى 25% في عام 2025،

ومـن ناحية أخـرى، فـإن الاستخدام المتزايد لمنصات التجارة الإلكترونية أدى إلى تسريع نمو سوق الأثـاث في الدول الـرائـدة. ويعد هذا النمو مدفوعًا أيضًا بالتصميمات والنماذج الفريدة المختلفة لمنتجات الأثاث التي يقدمونها، وهو ما أدى إلى استفادة الشركات الكبرى باستراتيجيات التوزيع متعددة القنوات، مما سيؤدى إلى تحقيق المزيد من الإيــرادات، وهذا، ومن المتوقع أن تحقق الولايات المتحدة الأمريكية أعلى إيرادات خلال الفترة (2022 – 2027)، تليها الصين، ثم ألمانيا، ثم فرنسا، ثم المملكة المتحدة..

وعـن وضـع صناعة الأثـاث في مصر، أفـاد التقرير أن صناعة الأثـاث في مصر تُعد من الصناعات العريقة، والتي تتطلب مستويات حرفية مرتفعة. ويوجد لدى مصر مزايا نسبية عديدة تتميز صناعة الأثاث بها، ومنها: موقع مصر الجغرافي المتميز، والذي يعزز الوصول إلى الأسواق الرئيسة بسهولة، والانخفاض النسبي في تكلفة العمالة الماهرة، كما تتمتع صناعة الأثاث المصرية بنطاق واسع من حيث الأنماط والأحجام والسعات بما يساعد على تلبية احتياجات الأسـواق الدولية بـدءًا من المشروعات الكبرى حتى صغار تجار التجزئة.

17 ٪ حجم الإيرادات المحققة من خلال بيع الأثاث عبر منصات التجارة الإلكترونية والإنترنت

استثمار مليون جنيه بصناعة الاثاث يخلق 10 فرص عمل وأمريكا أكبر مستورد

وعن الأهمية النسبية لقطاع الصناعات الخشبية والأثاث في مصر، فأن كل جنيه يتم إنفاقه في قطاع الأثاث في مصر يُضيف أكثر من 50 قرشًا إلى الاقتصاد القومي مقابل 30 قرشًا في المتوسط للقطاع الصناعي بالكامل في مصر، وتبلغ نسبة مساهمة قطاع الصناعات الخشبية والأثاث في مصر 2.2% من الناتج المحلي الإجمالي، وتبلغ عدد المنشآت العاملة بقطاع الأثاث في مصر 15.8 ألف منشأة،

وتجدر الإشارة إلى أن كل مليون جنيه يتم استثماره في قطاع الأثاث في مصر يوفر نحو 10 وظائف، مقارنة بنحو 3 وظائف يتم توفيرها إذا تم استثمار المبلغ نفسه في باقي القطاعات، وتُشير بيانات هيئة التنمية الصناعية إلى أن عدد العاملين في قطاع الأثاث بالمنشآت المسجلة بالهيئة بلغ نحو 69 ألف عامل حتى عام 2022، مقارنة بنحو 60.8 ألف عامل عام 2021بنسبة ارتفاع قدرها 13.5%.

وأبرز التقرير أهم المناطق التي تتركز بها صناعة الأثاث في مصر ومنها محافظة دمياط، والتي استطاعت أن تحقق مكانة متقدمة على المستويين المحلي والدولي، كما يعمل نحو 70% من القوة العاملة داخل المحافظة في صناعة الأثاث ويتولى القطاع الخاص إدارة معظمها.

وفي إطار توجهات الحكومة المصرية لدعم المشروعات المتوسطة والصغيرة، تم إنشاء مدينة دمياط للأثاث، وافتتحت في شهر ديسمبر عام 2019، ويعد هذا المشروع من أهم المشروعات القومية التي تمت إقامتها بهدف الارتقاء بصناعة الأثاث بدمياط، وتحويل هذه الصناعة من حرفة إلى صناعة تستخدم الأساليب التكنولوجية الحديثة، ولتكون بمثابة بوابة وصول الأثاث الدمياطي إلى الأسواق العالمية.

وتعد مدينة دمياط للأثاث أكبر منطقة صناعية والأولـى من نوعها في الشرق الأوسـط والمتخصصة في صناعة الأثاث والصناعات المكملة لها، كما تعتبر منطقة المناصرة من أهم مناطق صناعة الأثاث بمحافظة القاهرة، وتعد بمثابة صورة مصغرة لمدينة دمياط، ولا تـزال هذه المنطقة هي الأولـى بمحافظة القاهرة لتجارة الأثاث، حيث تلائم أسعارها جميع فئات المجتمع، وتضم المنطقة آلاف العمال وعشرات الورش، وتواجه المنطقة حاليًّا منافسة قوية مع الأثاث المستورد من الصين الأقل سعرًا؛ وذلك بسبب غلاء أسعار الأثاث في ظل ارتفاع أسعار الأخشاب والخامات بدرجة كبيرة، كما اشتهرت قرية طنان بمحافظة القليوبية بصناعة الأثاث منذ فترة طويلة، وتأتي هذه القرية في المركز الثاني بعد محافظة دمياط في تصنيع الأثاث، وتضم أغلب المنازل بالقرية معارض كبيرة للأثاث باختلاف أنواعه، وتوفر هذه الصناعة فرص عمل كثيرة للخريجين من الشباب أو الطلاب في أثناء الإجازات، تقدم هذه القرية منتجات أثاث عالية الجودة بأرخص الأسعار.

وسلط تقرير مركز المعلومات الضوء على بداية قطاع الأثاث في مصر للتصدير، وذلك منذ أوائـل الستينيات إلى كل من الاتحاد السوفيتي ودول شـرق أوروبـا، وفي أوائـل الثمانينيات تم التصدير إلى الدول العربية وخاصة دول الخليج، وبدءًا من عام 2011، واجه القطاع انخفاضًا في حجم الطلب؛ نتيجة انخفاض معدلات النمو الاقتصادي وانخفاض حجم السياحة، بالإضافة إلى انخفاض قيمة العملة المحلية، والـذي أدى إلى ارتفاع تكاليف استيراد الأخشاب والمواد الخام، ولكن تجدر الإشارة إلى أن الانخفاض في قيمة العملة المحلية يمكن أن يكون بمثابة دعم لصادرات مصر من الأثاث.

وفي الآونة الأخيرة، انخفضت صادرات مصر من الأثـاث، حيث شهدت الفترة (2017 - 2021)، انخفاضًا تدريجيًّا في قيمة صادرات مصر من الأثاث، ففي عام 2021، بلغت قيمة صـادرات مصر من الأثـاث نحو 214,7 مليون دولار، مقارنة بنحو 220.0 مليون دولار عام 2020 بنسبة انخفاض قدرها 2.4%، وجاءت السعودية في مقدمة دول العالم استيرادًا للأثاث من مصر عام 2021، اذ استوردت ما قيمته 44.7 مليون دولار، بما يُمثل 20.8% من إجمالي صـادرات مصر من الأثـاث، تليها الإمارات العربية المتحدة بقيمة 30.2 مليون دولار، ثم العراق بقيمة 20.7 مليون دولار، كما ارتفاع واردات مصر من الأثاث بنسبة 7.2% عام 2021؛ لتسجل 303.3 ملايين دولار مقابل نحو 282.9 مليون دولار عام 2020، ولكنها منخفضة مقارنة بنحو 10% عن عام 2019 والتي سجلت خلالها 337.1 مليون دولار.

كما تطرق التقرير إلى التجارب الدولية الناجحة في صناعة الأثاث، وأهمها؛ الصين، حيث شهد الاقتصاد الصيني انتعاشًا بعد التأثير السلبي لجائحة كوفيد- 19، حيث ارتفعت إيـرادات مصنعي الأثـاث بنسبة 13.5٪ على أساس سنوي عام 2021، ويمثل الأثاث المعدني والخشبي ما يقرب من 80٪ من الأثاث المصنوع في الصين، بينما يشكل الأثاث الناعم 7.6٪. كما ارتفعت مبيعات التجزئة للأثاث في الصين بنسبة 4.3 ٪ عام 2021، وزاد إنتاج الأثاث الخشبي والأثاث المعدني والأثاث الناعم عام 2021 بنسبة 14.1٪ و17.7 ٪ و6.1 ٪ على التوالي. كما ارتفع إجمالي إنتاج الأثاث عام 2021 بنسبة 14.0٪ مقارنة بعام 2020 ليسجل 1.12 مليار قطعة.

وتعد ألمانيا أحد أكبر مصدري الأثاث في الاتحاد الأوروبي، على مستوى العالم، حيث تحتل ألمانيا المرتبة الثانية بعد الصين كأكبر مصدر للأثاث على مستوى العالم، وهو ما يجعل صناعة الأثاث أحد الأسواق التي تحقق أرباحا مرتفعة، حيث ارتفع حجم صناعة الأثاث بنسبة 13.4% في النصف الأول من عـام 2022، كما تمكن مصنعو الأثاث في ألمانيا من زيادة مبيعاتهم بنحو 9.5 مليارات يـورو، في النصف الأول من عام 2022.

ثم جاءت فيتنام في المركز الثالث بعد كل من الصين وألمانيا كأكبر مصدر للأثاث في العالم خلال عام 2022، حيث أصبحت فيتنام من أفضل الأماكن في العالم لإنشاء مصانع أثاث، كما أنه يتم تصدير الأثـاث الفيتنامي إلى أكثر من 120 دولة، من بينها الأسواق الرئيسية، وهـي: الـولايـات المتحدة، والمملكة المتحدة، وكندا، وأستراليا، واليابان، ومن المتوقع أن ينمو سوق أثـاث المطبخ الفيتنامي سنويًّا بمعدل نمو سنوي مركب بنحو 3.70٪ خلال الفترة (2021 - 2026).

بقيمة 3.3 مليون دولار :

استثمارات SANDSOFT GAMES في مطور ألعاب TINY DIGITAL

كتب: محمد العطار – باكينام خالد

كشفت شركة « SANDSOFT GAMES » ، السعودية تطوير الألعاب ، مؤخرًا عن استثمار 3.25 مليون دولار في مطور الألـعـاب المستقل THE TINY DIGITAL FACTORY . شركة THE TINY DIGITAL FACTORY في ألعاب سباقات السيارات على الجوال، ويمثل استوديو التطوير الموجود في فرنسا وكندا إضافة مهمة إلى محفظة SANDSOFT GAMES. جدير بالإشارة أن SANDSOFT GAMES السعودية تتمتع بحضور عالمي راسخ وتمتلك استوديو تطوير ألعاب داخلي وفريق للنشر في الرياض، إلى جانب فرق نشر أخرى في كل من برشلونة وهلسنكي وشنغهاي. أمّا استوديو THE TINY DIGITAL FACTORY فهو يتمتع بخبرة واسعة في ألعاب السباقات وتقنيات الويب 3.0، وتعاون الاستوديو مع رائدي هذا المجال مثل F1 DELTA TIME و REVV RACING. من جهته عبد العزيز العجلان العضو المنتدب يُعد الاستثمار في THE TINY DIGITAL FACTORY خطوة مهمة في رؤية SANDSOFT الاستثمارية لتسهيل رحلة استوديوهات الألعاب ليصبحوا روادًا في مجال ألعاب الهاتف المحمول والويب3.

فى تقرير FITCH SOLUTIONS :

المخاطر الجيوسياسية أكبر خطر على صناعة أشباه الموصلات العالمية فى 2023

كتب : وائل الحسينى - نهله أحمد

من المقرر أن تواجه صناعة أشباه الموصلات العالمية فترة صعبة من التقلبات المتزايدة والرياح المعاكسة الكبيرة بسبب التدهور العالمي لبيئة الاقتصاد الكلي وفترة تزايد المخاطر السياسية العالمية. وكشفت شركة «FITCH SOLUTIONS «نتوقع أن تصبح المخاطر الجيوسياسية أكبر خطر على صناعة أشباه الموصلات في عام 2023 ، من منظور جانب العرض وجانب الطلب.

تؤدي التوترات المتزايدة بين الولايات المتحدة والصين إلى وضع أشباه الموصلات كمصدر رئيسي للمخاطر الجيوسياسية ، نظرًا للدور الأساسي للصناعة في تغذية الطموحات التكنولوجية للصين وأيضًا بسبب الاعتماد العالمي على تايوان والصين لتصنيع أشباه الموصلات.

من المتوقع أن تتحسن اضطرابات الإمداد التي شهدتها الصناعة خلال الفترة 2020-2021 بشكل كبير خلال عام 2023 على خلفية زيادة سعة التصنيع الجاهزة وتصحيحات المخزون ، مما سيضيف ضغطًا هبوطيًا على الطلب ، ومع ذلك فإن بعض العقد القديمة ، لا سيما في صناعة السيارات ، من المتوقع أن تستمر في رؤية الاضطرابات. في تقريرنا الخاص بتوقعات رقاقة أشباه الموصلات: 2023 وما بعده ، نقدم توقعاتنا العالمية لأشباه الموصلات في عام 2023 وما بعده ، ونقدم وجهات نظرنا حول كيف ستتفاقم مخاطر النقص في الرقائق باعتماد المركبات الكهربائية ، لماذا ستشتد المنافسة السياسية العالمية على أشباه الموصلات خلال عشرينيات القرن الحالي ، تأثير مخاطر المياه العالمية على تكاليف التشغيل ، كيف سيؤدي نقص العمال المهرة إلى تعقيد خطط الاستثمار العالمية في أشباه الموصلات وكذلك أهمية أمن الطاقة ومصادر الطاقة المتجددة لإنتاج الرقائق المتقدمة .

هيئة الاتصالات والفضاء والتقنية تطلق أول تحالف لدعم ريادة الأعمال في قطاع الفضاء

كتب : رشا حسين - على الديب

كشفت هيئة الاتـصـالات والفضاء والتقنية إطـلاق تحالف لدعم ريـادة الأعـمـال فـي قـطـاع الـفـضـاء، بهدف تحقيق النمو والاستدامة في القطاع، وإنشاء بنية تحتية متينه لدعم رواد الأعمال في قطاع الفضاء بالمملكة.

ويـأتـي الإعــلان خـلال مـشـاركـة الهيئة فـي النسخة الـسـابـعـة من «الكراج DISRUPT"، حيث كشف نائب محافظ هيئة الاتصالات والفضاء والتقنية المكلّف لقطاع الفضاء فرانك سالزجيبر - خلال عرضه- أن التحالف يهدف إلى بناء نظام بيئي لريادة الأعمال في قطاع الفضاء، موضحاً أن التحالف يستهدف ضم أبـرز الجهات الداعمة للرياديين في مجال الابتكار بالمملكة، حيث يعدُّ الكراج أول المنضمين للتحالف. أضاف التحالف يهدف لإنشاء بنية تحتية متينه لدعم الابتكار ورواد الأعمال فـي قطاع الفضاء بالمملكة، حيث سيوفر سهولة الـوصـول إلـى المرافق والـخـدمـات؛ مـثـل مـسـاحـات العمل المشتركة والمختبرات الفنية، بالإضافة إلى تقديم الدعم في إطلاق برامج؛ مثل مـسـرعـات الأعـمـال وورش العمل والهاكاثون، كما سيمكن رواد الأعمال من التواصل بشكل فعال وسريع مع شبكات المستثمرين والـخـبـراء فـي المجال. يذكر أن «الـكـراج DISRUPT" تعدُّ فعالية شهرية تجمع الشركات التقنية الناشئة بالمستثمرين، بحضور القطاعات الحكومية والخاصة، بهدف تحقيق النمو والاستدامة للشركات الريادية.

كأول بنك رقمي فى امريكا اللاتينية :

NUBANK تحصل على تمويل جديد بقيمة 150 مليون دولار

كتب : امير طه – سماح سعيد

حصلت شركة « NUBANK» ، التقنية المالية البرازيلية، علي تمويل بالدين بقيمة 150 مليون دولار عـن طريق مؤسسة التمويل الدولية؛ باستثمار يعد هو الأول لها لصالح بنك رقمي في أمريكا اللاتينية. ووفقًا للشركة البرازيلية سيتم توظيف التمويل في توسيع عملياتها في كولومبيا وإتاحة وصول المزيد من المستخدمين لخدماتها المالية الرقمية، والمضي قدمًا في خطتها للهيمنة على سوق الخدمات المالية الرقمية في الدولة. وتأسست NUBANK في البرازيل عام 2013 عن طريق كريستينا جونكويرا، وديفيد فيليز، وإدوارد ويبل. وتعمل بنكًا رقميًا يوفر العديد من الخدمات المالية وإدارة ومعالجة وتحويل المدفوعات ذات الصلة ببطاقات الائتمان آجلة الدفع، والاستثمار بالأسهم والأصول.

فاليو اتفاقية شراكة مع SYMPL لتوفير خدمات الشراء الآن والدفع لاحقا

كتب : باسل خالد – على الديب

وقـعـت شـركـة «فـالـيـو»، المنصة المتخصصة للشراء الآن والدفع لاحقًا (BNPL) لتعزيز نمط الحياة المتطور في الشرق الأوسـط وشمال إفريقيا، عن اتفاقية شراكة مع «SYMPL» المصرية الناشئة الأولـى مـن نوعها فـي مجال تكنولوجيا الخدمات المالية والمتخصصة بحلول(BNPL) في مصر والتي شهدت نموًا ملحوظًا خـلال فترة قصيرة منذ تأسيسها العام الماضي، لتتيح لعملاء «فاليو» دفع مشترياتهم بالأجل بدون فوائد من خلال الحلول التكنولوجية الميسرة التي تقدمها«SYMPL» على فترة ثلاثة أشهر وذلك من خلال شبكة تجار وشركاء «SYMPL» و«فاليو». وتأتي هذه الشراكة بمثابة تتويج لقائمة الأنظمة والخدمات التي تقدمها «فاليو» عبر إعـادة إطلاق نظام "هاتريك" المعروف والاستفادة من فترة الدفع قصيرة الأجل بدون فوائد التي تقدمها «SYMPL» من خلال شبكة واسعة ومتنوعة من الشركاء.

من جهته أكد وليد حسونة الرئيس التنفيذي لشركة «فاليو»، أن هذه الشراكة تُعد خطوة نحو تحقيق هدف الشركة المتمثل في تعزيز الشراكات والتعاون مع قطاع تكنولوجيا الخدمات المالية وقال هذه الشراكة ستساهم في تحقيق أهداف النمو لمنصتي «SYMPL» و«فاليو»، كما تقدم نموذجاً يحتذى به للشركات العاملة في هذا السوق للعمل على خدمة المستهلكين وتلبية مختلف احتياجاتهم.

أشار حسونة أن «فاليو» تستهدف تقديم باقة من الخدمات والحلول التمويلية التي تناسب مختلف الشرائح الاجتماعية في مصر وتُمكنهم من تحسين نمط حياتهم مع الالتزام بتحقيق المردود الإيجابي المستدام بالمجتمعات المحيطة بأعمال الشركة.

ومن ناحيته كد محمد الفقي الشريك المؤسس والرئيس التنفيذي لشركة «SYMPL»، أن هـذه الشراكة سوف تتيح لشركة «فاليو» الاستفادة من خطط الدفع قصيرة الأجل بدون فوائد وذلك لشريحة واسعة من التجار والعملاء فضلًا عن المساهمة في تنمية عمليات الشركة.

بقيمة 2.3 مليون دولار :

استثمارات بمنصة MATBAKHI للمطابخ السحابية

كتب : وائل الحسيني – أمير طه

جمعت شركة مطبخي « MATBAKHI» ، السعودية الناشئة في قطاع المطابخ السحابية مبلغ 2.3 مليون دولار في جولة قبل بذرية بقيادة شركة BUGSHAN INVESTMENT والعديد من المستثمرين الملائكيين حيث تأسست شركة مطبخي السعودية في أكتوبر من عام 2022 بواسطة جو فريم ورودولف نجيم، وتتعاون الشركة الناشئة مع الشيفات السعوديين المحليين لإضفاء الطابع الديمقراطي على الوصول إلى نماذج مأكولات ومشروبات منسقة بعناية. تسعى شركة مطبخي السعودية الناشئة إلى تطوير قطاع الضيافة في المملكة العربية السعودية في إطـار رؤيـة 2030 كجزء من التحوّل نحو الاقتصاد غير النفطي، بينما يواجه القطاع العديد من التحديات التي تؤثر على ربحية المأكولات والمشروبات في الفنادق، مما يعيق جودة الخدمة والعروض المقدمة لنزلاء الفندق.

مـن جـهـتـه قـال جـو فـريـم ـ الـرئـيـس التنفيذي والشريك المؤسس في « مطبخي « مع وجود العديد من نماذج المطبخ السحابي، كان من المهم للغاية تحديد النموذج الذي أردنا اعتماده لضمان بناء شركة مستدامة ماليًا. نموذج HOTEL CLOUD KITCHEN الذي اعتمدناه خفيف للغاية، مما يسمح لنا بالتوسع بسرعة وتقليل التحديات مثل العمالة والترخيص لبدء العمليات في كل موقع أثناء حل مشكلة رئيسية للفنادق.

أضاف سيساعدنا تركيزنا على إنشاء علامة تجارية محلية فائقة في وضع المطباخي كمحفز مستوحى محليًا من المأكولات المختلفة وكشفت الشركة الناشئة أنها تعمل في 5 مواقع داخل العاصمة السعودية الرياض مع أربعة علامات تجارية رائدة، وهناك خطط لتوسيع نطاقها في الرياض ودخول المنطقة الشرقية بحلول نهاية العام الحالي، ولدى الشركة هدف الوصول إلى 20 علامة تجارية بحلول هذا الوقت.

مقابل 15 مليون دولار :

جي بي أرينا تستحوذ على جالاكتيك التونسية للتوسع أفريقيا

كتب :نيللي عبد الحميد – محمد شوقي

كشفت شركة « جي بي أرينا « ،منصة للرياضات الإلكترونية تتخذ من الشرق الأوسـط مقرًا لها ، عن استحواذها على شركة « جالاكتيك» ، التونسية ، في صفقة تبلغ قيمتها 15 مليون دولار على هيئة مقايضة للأسهم.

يأتي هذا الاستحواذ تماشيًا مع التوسّع المخطط الذي تقوم به جي بي أرينا في دول مجلس التعاون الخليجي، خاصةً المملكة العربية السعودية.

ومع دخولها إلى سوق شمال أفريقيا -بعد هذه الصفقة- سوف تستمر في التركيز على التوسّع في صناعة الرياضات الإلكترونية في الشرق الأوسـط، وتستفيد جي بي أرينا من الوجود على الأرض والقدرات التي تمتلكها شركة جالاكتيك في الرياض ودبي وتونس. صرح بذلك سامر وجدي، الرئيس التنفيذي في « جي بي أرينا « كان هدفنا دائمًا هو تزويد مستخدمينا بتجربة رياضات إلكترونية لا مثيل لها، بغض النظر عن مكان تواجدهم في العالم.

بقيمة 735 الف دولار :

استثمارات جدديدة منصة CATHEDIS لتعزيز توسعها ونموها

كتب : باسل خالد – وائل الحسينى

جمعت شركة CATHEDIS، منصة الخدمات والحلول اللوجستية الرقمية المغربية، مبلغ 735 الف دولار في جولة استثمارية (PRE-SERIES A) عن طريق AKWA GROUP، AFRIMOBILITY وCDG INVEST. ستوظفها وفق بيانها في تطوير منصتها الرقمية وتسريع نموها وتوسعها في البلاد.

من جهته قـال عماد المنصور ذكـري المؤسس والـرئـيـس التنفيذي في « كاثيدس « إن الثقة الـمـتـجـددة لمستثمرنا وشـريـكـنـا الـتـاريـخـي CDG INVEST، بـالإضـافـة إلـى دخـول صندوق AFRIMOBILITY المرموق، سيمكن CATHEDIS من تعزيز أدائها وتطوير منصة الابتكار الخاصة بها وتسريع نموها.

أضاف بعد أربع سنوات من إنشائها، تعد شركتنا الناشئة واحدة من المشغلين المرجعيين في المغرب للتسليم والخدمات اللوجستية الإلكترونية، مع نشر الحلول التكنولوجية والصناعية التي تم تصورها وتركيبها محليًا بالكامل.»

جدير بالذكر أن منصة عمليات CATHEDIS رقمية بالكامل، وقامت الفرق الداخلية بتصميم ونشر مركز الفرز الآلي الذي تبلغ طاقته الإنتاجية 4000 طرد في الساعة.

لتحقيق نتائج أعلى، تعتمد الشركة المغربية الناشئة على البحث والتطوير، وهدفها في 2024 هو القدرة على التعامل مع 3 ملايين شحنة كل عام.

لتوزيع جهاز ACTIVGO :

شراكة بين PROVENMED المطورة للأجهزة الطبية الذكية مع الخليج الطبية

كتبت : سماح سعيد – نهلة مقلد

وقعت شركة « PROVENMED»، الاماراتية المطورة للحلول والأجهزة الطبية الذكية المتعلقة بسلس البول، اتفاقية شراكة مع شركة الخليج الطبية لتكون الموزع الحصري لجهاز ACTIVGO في السعودية.

يساعد جهاز ACTIVGO بالوقاية من التهابات المسالك البولية والسيطرة على آثار سلس البول عند الرجال، ويشكل الجهاز نقلة كبيرة في طرق الرعاية الطبية خاصة لكبار السن بسبب سهولة استخدامه وتقليله لمعاناة المرضى. يوفر الجهاز أجهزة قسطرة خارجية قابلة للارتداء تقول الشركة إنها الأولى من نوعها؛ وتعمل مع أكياس تجميع البول مريحة وأجهزة تنظيف مصممة للطهارة والوقاية من الالتهابات.

من جهته قال الدكتور إسماعيل أحمد ـ الرئيس التنفيذي لشركة الخليج الطبية: "نحن في شركة الخليج الطبية في حالة بحث مستمرة عن أكثر الحلول ابتكارًا لنقدمها إلى منطقتنا منذ عام 1983، وتمثل الشراكة مع PROVENMED فرصة لتحسين حياة كبار السن، والرجال المصابين بالسلس البولي، وذوي الإعاقات، وذوي الاحتياجات الخاصة، والحجاج والمعتمرين وكل من يعاني في صمت. أضاف تتلخص مهمتنا في تمكين مجتمعنا كي يتمتع جميع أفراده برغد العيش والحياة الصحية، وهو ما يتمحور حوله صميم رؤية السعودية 2030 لحياة مرضية". وأردف قائلًا: "بقوة حلولها المبتكرة، يمكن لـ PROVENMEDأيضًا مساعدة المستشفيات في تقليل استخدامهم القسطرات البولية الدائمة لبعض حالات الإقامة القصيرة؛ مما سيقلل احتمال حدوث الالتهابات".

من جهته قال أمين سطاعلي، الرئيس التنفيذي لشركة PROVENMED، بقوله: "مع توقع بلوغ عائدات السوق العالمي لمنتجات رعاية مرضى السلس البولي إلى 18.87 مليار دولار بحلول عام 2030، وبمعدل نمو سنوي مركب قدره 4.50٪، توجد فرصة كبيرة للنمو في هذا المجال.

لاستعادة عرشها :

مايكروسوفت تستثمر 10 مليارات دولار في OPENAI

كتب : محمد العطار- باكينام خالد

تستعد شركة « مايكروسوفت » لاستثمار 10 مليارات دولار على مدى عدة سنوات في «أوبن أيه آي" (OPENAI)، شركة أبحاث الذكاء الاصطناعي الرائدة والتي قامت بتطوير "CHATGPT" و"DALL-E".

تأتي هذه الأنباء بعد أقل من أسبوع من إعلان الشركة عن عزمها تسريح 10 الاف موظف بسبب إعاقة ضعف الاقتصاد الطلب على البرامج وأشارت «مايكروسوفت» في الإفصاح إلى أنها ستواصل الاستثمار والتوظيف في المجالات ذات الأولوية الرئيسية.

من المنتظر أن تعلن شركة البرمجيات عن أرباح الربع الثاني المالي يوم الثلاثاء. وبينما لم تكشف «مايكروسوفت» عن قيمة استثماراتها في إفصاح اليوم الاثنين، إلا أن شخصاً مطلعاً على المناقشات كشف إن إجماليها يبلغ 10 مليارات دولار على مدار عدة سنوات.

قالت "OPENAI" في بيان: «استثمار مايكروسوفت سيتيح لنا الاستمرار في أبحاثنا المستقلة وتطوير ذكاء اصطناعي آمن ومفيد وقوي بشكل متزايد".

تسعى «مايكروسوفت»، التي ضخت مليار دولار في "OPENAI" خلال 2019، للتفوق في بعض أشهر أنظمة الذكاء الاصطناعي وأكثرها تقدماً، إذ تنافس شركات «ألفابت» و»أمازون» و»ميتا بلاتفورمز» للهيمنة على الصناعة سريعة النمو. وفي الوقت نفسه، تحتاج "OPENAI" لتمويل «طزو مايكروسوفت» وقوة الحوسبة السحابية لضغط كميات هائلة من البيانات وتشغيل النماذج المعقدة بشكل متزايد بما يتيح لـ"DALL-E" توليد صور واقعية بناءً على عدد من الكلمات، وتتيح أيضاً لـ"CHATGPT" تكوين محادثات نصية أشبه بما يدور بين البشر، للرد على الأسئلة والاستفسارات.

ترو آب :

شركات التكنولوجيا تستغنى عن 316 ألف موظف منذ 2022

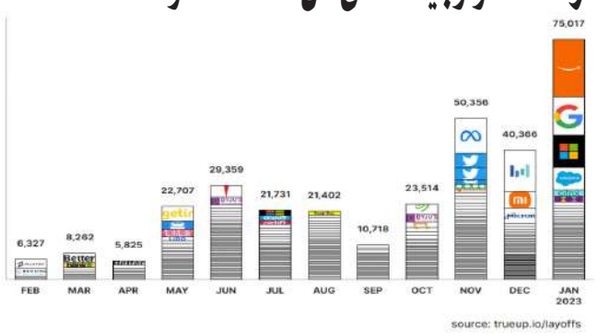

كتب : أمير طه – رشا حسين

تسارعت التخفيضات الجماعية للوظائف في الشركات التكنولوجية والناشئة في مختلف أنحاء العالم، ليبلغ عدد الموظفين الذين تم تسريحهم بين 2022 وأول شهر من 2023 حوالى 316193 موظفاً، منهم 241176 موظفاً تم تسريحهم في عام 2022 و 75017 موظفاً منذ بداية 2023، وفقا لبيانات "ترو آب" المتخصصة في تتبع تسريح الموظفين.

وشهد العام الماضي 1535 عملية تسريح لموظفين في الشركات التكنولوجية والناشئة، فيما تم تسجيل 214 عملية تسريح منذ بداية العام الجاري. وكانت أكبر التسريحات لدى الشركات التالية أمازون : 18 ألف موظف (6% من عدد موظفي الشركة). بايتيدنس : 13 ألف موظف (10% من عدد موظفي الشركة) ، جوجل : 12 ألف موظف (6% من عدد موظفي الشركة) ، ميتا : 11 ألف موظف (13% من عدد موظفي الشركة). مايكروسوفت 10 آلاف موظف) 5% من عدد موظفي الشركة). بالإضافة إلى سيلزفورس : 7 آلاف موظف (10% من عدد موظفي الشركة).

تضمن الاسم والعنوان البريد الإلكتروني، ورقم الهاتف وأرقام حسابات :

من «تي موبايل» الأمريكية : قرصنة إلكترونية تسرق بيانات 37 مليون عميل

كتب: باسل خالد – محمد الخولي

تعرضت شركة تي موبايل للاتصالات في أمريكا، لهجوم قرصنة إلكتروني، سُرق من خلاله بيانات لنحو 37 مليون عميل للشركة وأكدت «تي موبايل للاتصالات» بأنه ليس هناك حتى الآن دليل على خرق أنظمتها أو شبكتها أو تعرضهماللخطر.

وتعمل شركة الاتصالات الكبرى على إخطار العملاء المتضررين، بأن قرصانا إلكترونيا استخدم واجهة برمجة تطبيقات، للحصول على أنواع محدودة من المعلومات من حساباتهم.

وقالت «تي موبايل» في بيان لهيئة الأوراق المالية والبورصات الأمريكية، إن واجهة برمجة التطبيقات التي تعرضت للهجوم قدمت بعض بيانات العملاء الأساسية وشملت الهجمات أيضا الاسم وعنوان الفواتير والبريد الإلكتروني، ورقم الهاتف وتاريخ الميلاد وأرقام حسابات المستخدمين على «تي- موبايل»، ومعلومات تتعلق بعدد الخطوط على الحساب وخصائص باقة الاشتراك، بحسب وكالة الأنباء الألمانية.

ورغم ذلك لم تتعرض للخطر أي كلمات سر أو بيانات بطاقة الدفع، أو أرقام الضمان الاجتماعي أو رقم الهوية الحكومي، أو أي معلومات أخرى عن الحساب.

وفي وقت سابق، كشف تقرير حديث، عن تسريب بيانات تخص 500 مليون مستخدم لتطبيق التراسل الفوري «واتساب".

وبحسب موقع "CYBERNEWS"، فإن البيانات التي تضم أرقام هواتف 487 مليون مستخدم لتطبيق واتساب، وتخص مستخدمي التطبيق الناشطين في 84 دولة مختلفة، تم طرحها للبيع في منتدى «مجتمع قرصنة» بواسطة بائع مجهول.

ويشير المنشور الذي شاركه البائع المجهول في منتدى «مجتمع قرصنة»، إلى أن أرقام هواتف نحو 32 مليون مستخدم للتطبيق في الولايات المتحدة، ونحو 11 مليون مستخدم في المملكة المتحدة ونحو 10 ملايين مستخدم من روسيا، و35 مليون مستخدم من إيطاليا، وأكثر من 6 ملايين مستخدم من الهند، و45 مليون مستخدم في مصر، و29 مليونا في السعودية، و20 مليونا في فرنسا و20 مليونا في تركيا معرضون لخطر تسرب البيانات.

ونقل موقع CYBERNEWS عن البائع المجهول، إنهم كانوا يبيعون مجموعة البيانات الأمريكية مقابل 7000 دولار، والمملكة المتحدة 2500 دولار، وألمانيا 2000 دولار.

ولا يكشف التقرير عن الطريقة التي تم من خلالها الحصول على بيانات هذا الرقم الضخم من عملاء التطبيق الأكثر شهرة على مستوى العالم، ولكن من المتوقع أن يكون البائع قد جمع قاعدة البيانات بأكملها باستخدام عملية تعرف باسم «الكشط»، وفي هذه العملية، يتم جمع البيانات من مواقع ويب مختلفة وليس من خلال اختراق أو أي هجوم إلكتروني آخر.

وهذا يعني أن المتسلل ربما لم ينشر هجومًا إلكترونيًا ضد واتس آب، لجمع كل تلك البيانات، ولكن ربما يكون قد جمع أرقام الهواتف هذه من صفحات الويب، وبحسب ما ورد أكد البائع أيضًا، أن هذه الأرقام تستخدم في واتس آب، وأن قاعدة البيانات بأكملها معروضة للبيع.

مع سامسونج :

نوكيا توقع اتفاق براءة اختراع لاتصالات 5G لتعزيز قدراتها

كتب : محمد العطار - سماح سعيد

وقعت شركة نوكيا الفنلندية للاتصالات والشبكات الحيوية اتفاقا جديدا لبراءات اختراع الجيل الخامس مع شركة سامسونج الإلكترونية العملاقة الكورية الجنوبية.

يأتي أحدث اتفاق عقب انتهاء فترة سريان الاتفاق السابق بنهاية عام 2022، والذي يغطي الابتكارات الرئيسة لنوكيا في تكنولوجيا اتصالات الجيل الخامس والتكنولوجيات الأخرى، وفق وكالة الأنباء الألمانية.

وبموجب الاتفاق، ستدفع سامسونج رسوم حقوق امتياز إلى نوكيا لفترة تمتد عدة سنوات، اعتبارا من الأول من يناي عام 2023، ولا تزال شروط الاتفاق سرية بين الطرفين.

أشارت نوكيا إلى أن الاتفاق يتماشى مع الافتراضات التي كشفت عنها في التوقعات بعيدة المدى لوحدة نوكيا تكنولوجيز التابعة لها، والصادرة في 20 أكتوبر الماضي.

وقالت رئيسة الوحدة جيني لوكاندر إن الاتفاق يمنح كلتا الشركتين الحرية في الابتكار، ويعكس قوة محفظة نوكيا من براءات الاختراع، واستثمارات تمتد لعقود في البحث والتطوير ومساهمات للمعايير الخلوية وتكنولوجيات أخرى.

وفي شهر أكتوبر الماضي، قالت نوكيا إن الطلب على شبكات الجيل الخامس للاتصالات في الأسواق الرئيسة مثل الهند يساعدها في تحقيق نتائج تفوق أداء السوق وخلال الربع الثالث من العام الماضي، ارتفعت مبيعات الشركة مع تثبيت سعر الصرف بنسبة 6% إلى 6.24 مليار يورو، في حين كان المحللون الذين استطلعت وكالة بلومبرج للأنباء رأيهم يتوقعون مبيعات بقيمة 6.03 مليار يورو فقط.

جاء نمو مبيعات الشركة مدفوعا بشكل أساسي بالطلب على معدات شبكات الهاتف المحمول والبنية التحتية للشبكات، في حين انخفضت مبيعات قطاع نوكيا تكنولوجيز الذي تأثر بانتهاء صلاحية بعض اتفاقيات الترخيص وخلال الربع الثالث، حققت نوكيا أرباح تشغيل بقيمة 658 مليون يورو في حين كان المحللون يتوقعون 702.6 مليون يورو.

ضمن برنامج لإعادة الهيكلة : جوجل تستغني عن 12 ألف موظف

كتب : محمد شوقي – سماح سعيد

كشفت شركة ألفابت المالكة لشركة جوجل عن التخلي عن نحو 12 ألف وظيفة على مستوى العالم، لتكون بذلك آخر شركة أمريكية عملاقة للتكنولوجيا تجري إعادة هيكلة على نطاق واسع.

من جهته قال سوندار بيتشاي، الرئيس التنفيذي للمجموعة في رسالة بالبريد الإلكتروني للموظفين "قررنا تقليص القوة العاملة لدينا بنحو 12000 وظيفة"، مضيفًا أن التخفيضات تأتي استجابة "للواقع الاقتصادي"المتغير.

أضاف تأتي هذه الخطوة بعد يومين من إعلان مايكروسوفت أنها ستستغني عن نحو 10 آلاف موظف في الأشهر المقبلة، بعد خطوات مماثلة اتخذتها ميتا وأمازون وتويتر في حين يواجه قطاع التكنولوجيا تباطؤًا اقتصاديًاكبيرًا.

وكتب بيتشاي "لقد أجرينا مراجعة صارمة عبر مجالات المنتج والأدوار الوظيفية لضمان توافق موظفينا وأدوارنا مع أولوياتنا القصوى كشركة. الأدوار التي نلغيها تعكس نتيجة تلك المراجعة".

أوضح تأثير هذه التغييرات على حياة موظفي جوجل يلقي بثقله عليّ، وأنا أتحمل المسئولية الكاملة عن القرارات التي أدت بنا إلى هنا".

مع تراجع الطلب : سبوتيفي للموسيقى تعلن الاستغناء عن 600 موظف

كتب : وائل الحسيني – رشا حسين

قالت شركة "سبوتيفي" تكنولوجي للموسيقي إنها تخطط لخفض6% من قوتها العاملة، أي حوالي 600 موظف، مما يزيد من عدد الموظفين المسرحين في قطاع التكنولوجيا .

ولفتت الشركة إلى أن مدير أعمال المحتوى والإعلان الرئيسي، دون أوستروف ، سيغادر كجزء من إعادة تنظيم أوسع وتتوقع سبوتيفي وفقاً لتقرير نشرته وكالة " رويترز" أن تتكبد ما بين 35 مليون يورو و45 مليون يورو في التعويضات. وتأتي خطوة سبوتيفي في وقت تواجه فيه شركات التكنولوجيا تراجعاً في الطلب بعد عامين من النمو الناجم عن تبعات وباء كورونا التي أسفرت عن توظيف أعداد كبيرة، وأدى بعد ذلك إلى تسريح شركات عملاقة مثل "ميتا" و"مايكروسوفت" لآلاف الموظفين.

مع أبل نسختان جديدتان من رقائق بأجهزة ماك بوك :

رقائق ARM تغزو أبل وأمازون وتضغط على إنتل

كتب : محمد شوقى - على الديب

يعمل جيل جديد من الرقائق باستخدام تقنية شركة ARM على زيادة الضغط على شركة إنتل، حيث تستعد الشركة البريطانية المتخصصة بتصميم الرقائق لما يمكن أن يكون أحد قوائم الاكتتاب العامة الأكثر شهرة لهذا العام وفازت رقائق ARM بحصة سوقية في أجهزة الكمبيوتر الشخصية وأصبحت منافسًا أكثر قوة في سوق مراكز البيانات ذات الأهمية المتزايدة حيث كانت إنتل منذ فترة طويلة الشركة الرائدة بلا منازع.

تبنت أمازون التكنولوجيا الخاصة بشرائح الخادم ذاتية الصنع، وتعمل مايكروسوفت وجوجل على معالجات تستخدم مواد مرخصة من شركة ARM، وفقًا لأشخاص مطلعين.

أظهرت الشركة التي يقع مقرها في كامبريدج بإنجلترا شعبية كبيرة الأسبوع الماضي عندما وسعت شركة أبل رهانها على الرقائق من شركة ARM. ، حيث طرحت شركة أبل، التي تبنت في وقت مبكر تقنية شركة ARM، نسختين جديدتين من رقائق ARM المصممة داخليًا لأجهزة ماك بوك، وتركت رقائق إنتل لاستخدامها فقط مع أحدث أجهزة الكمبيوتر المكتبية لديها.

من المتوقع أن تسجل شركة إنتل، التي تصدر نتائجها ربع السنوية ، انخفاضًا بنسبة 23% في الإيرادات في أعمالها التي تركز على أجهزة الكمبيوتر، وفقًا للمحللين الذين استطلعت آراؤهم مؤسسة فاكتسيت للخدمات المالية. كما من المتوقع أن تتراجع مبيعات أعمال خوادم إنتل بنسبة 40% عن العام السابق، مما يعكس ضعف الاقتصاد وفقدان الحصة السوقية لصالح منافستها أدفانسد ميكرو ديفايسيز ورقائق ARM..

اكتسبت رقائق ARM مؤخرًا مع مشغلي الحوسبة السحابية أهمية خاصة لأن مراكز البيانات التي تديرها أمازون ومايكروسوفت وغوغل وغيرها تستهلك عددًا كبيرًا من الرقائق. كما تكسب ARM مدفوعات حقوق الملكية عن كل رقاقة تصنع أو تباع باستخدام تصميمها. «إنها فرصة هائلة بالنسبة لنا» ، قال الرئيس التنفيذي لشركة ARM، رينيه هاس.

تستعد ARM، المملوكة لمجموعة سوفت بنك جروب اليابانية، لطرح عام أولي هذا العام. وتأجلت خطط الاكتتاب العام للشركة إلى وقت لاحق من العام بسبب اضطراب السوق الذي خفف من الرغبة في الإدراج الجديد، بحسب مسئول في ARM العام الماضي.

صنعت ARM اسمها في ابتكار اللبنات الأساسية للدارات في قلب الهواتف الذكية، بهدف تقليل استهلاك الطاقة وإطالة عمر البطارية. وتعتبر رقائق ARM الدماغ الرقمي لأكثر من 95% من الهواتف الذكية، بما فيها جميع أجهزة الآيفون من أبل.

وبما أن ARM تكسب المال إلى حد كبير عن طريق ترخيص لبنات صناعة الرقاقة بدلاً من صنع الأجهزة، فإنها تحقق أرقام مبيعات متواضعة نسبيا نظراً لنطاقها. حققت إيرادات بقيمة 2.7 مليار دولار في عام 2021 - بزيادة أكثر من الثلث عن العام السابق، ولكن هذا لا يعادل سوى حوالي 3% فقط من حجم إنتل.

والمعالجات التي تستخدم رقاقتها لها ميزة الآن في أكثر من 10% من أجهزة الكمبيوتر المباعة اعتباراً من الربع الثالث من العام الماضي، وفقا لمؤسسة ميركوري للأبحاث. وفي حين من المتوقع أن تنخفض الشحنات العالمية لأجهزة الكمبيوتر المحمولة هذا العام بنسبة عالية، يمكن أن تنمو شحنات الكمبيوتر المحمولة القائمة على تقنية A

دِل تواصل دعم تصميم الكمبيوتر الشخصي المستدام وفق تطوّر «مفهوم لونا»

كتب : باكينام خالد - محمد العطار

اطلقت شركة دِل تكنولوجيز في العام الماضي، «مفهوم لونا»، وهو مبدأ يقوم على توفير تصميم مستدام للكمبيوتر الشخصي، بما يعكس رؤية الشركة لتقليل النفايات الإلكترونية وإعادة استخدام المواد وتقليل البصمة الكربونية لمنتجات الشركة.

وكان مهندسو مجموعة ابتكار التجارب في دِل قاموا خلال العام الماضي بالعمل على تحسين التصميم المعياري لِـ «مفهوم لونا LUNA CONCEPT»، لإلغاء الحاجة إلى استخدام المواد اللاصقة والكابلات، وتقليل استخدام المسامير، مما يسهل من عملية إصلاح الجهاز وتفكيكه.

ويمكن لـ «مفهوم لونا» تبسيط وتسريع عمليات الإصلاح والتفكيك بشكل كبير، إذ أنه يجعل الوصول إلى المكونات أكثر سهولة، ويوسع فرص إعادة استخدامها.

وبمجرد انتهاء العمر الافتراضي للجهاز، يتم إعادة تدويره لاستخدام المواد والمكونات الصالحة فيه في أجهزة كمبيوتر محمولة أو شاشات أو هواتف من الجيل التالي.

ويضمن هذا المفهوم مستقبلاً عدم إهدار أي شيء فيه ويقلّص الحجم الهائل للنفايات الإلكترونية والتي تبلغ أكثر من 57 مليون طن على مستوى العالم. ولا يقتصر هذا المفهوم على تقليل المواد المستخدمة في التكنولوجيا، إذ أن المواد والمكونات التي يتم الاستفادة منها تعد عناصر مهمة لبناء اقتصاد دائري قوي، مما يقلل بالتالي من الحاجة إلى مواد خام جديدة.

ومن النقاط الرئيسية لِـ «مفهوم لونا»: قدرات جديدة في مجال الميكنة

مصانع تفكيك تعتمد على الروبوت وتقلّل من وقت العمليات التي تستغرق عادة ساعات، إلى دقائق أو حتى ثوانٍ معدودة، مما يحسّن من عملية ونتاج حصاد المكونات وإعادة الاستخدام والتجديد

قام مهندسو مجموعة ابتكار التجارب في دِل بتحسين التصميم المعياري لِـ «مفهوم لونا»، لإلغاء الحاجة إلى استخدام المواد اللاصقة والكابلات، وتقليل استخدام المسامير، مما يسهل من عملية إصلاح الأنظمة وتفكيكها.

وجاءت النتيجة على شكل جهاز يمكن تفكيكه في دقائق معدودة، على عكس التكنولوجيا الحالية التي تؤدي لاستغراق شركاء إعادة التدوير أكثر من ساعة لإجراء عملية التفكيك.

ميزات تصميم جديدة تعمل على تحسين أداء الأنظمة وموثوقيتها، وتسهل عمليات التفكيك لإصلاح وتجديد وإعادة تدوير مكونات النظام بشكل أسرع وعلى نطاق واسع.

القياس الذكي المتقدم للتشخيص الدقيق لصحة المكونات، والإبلاغ عن عمليات الإصلاح الاستباقية وزيادة عمر إعادة استخدام المكونات إلى الحد الأقصى

ويتمحور «مفهوم لونا» في جوهره حول بناء مستقبل أكثر استدامة لجميع الأطراف المعنية، وذلك من خلال نهج التصميم الدائري والعمل على تحقيق إنجازات هائلة في قطاع التكنولوجيا.

ويمكن أن يكون لهذه الابتكارات إذا تم توسيع نطاقها، قدرة كبيرة على إيجاد حلول لبعض أهم القضايا البيئية الراهنة، مثل النفايات الإلكترونية ونقص المواد والبصمة الكربونية للمنتجات والانبعاثات الكربونية المتزايدة. وعلى الرغم من أن هذا المشروع الواعد لا يزال مجرد مفهوم في الوقت الراهن، إلا أنه يمثل رؤية طويلة الأمد لكيفية تقليل النفايات الإلكترونية، بما يعود بالنفع على الأعمال والمجتمع.

وسوف تترك هذه الرؤية التي تستشرف المستقبل، أثراً كبيراً على العملاء والقطاع ككل.

شركات ناشئة عربية تجمع 215 مليون دولار منذ بداية 2023

كتب : على الديب – نهلة مقلد

كشفت منصة الموجز الرقمي، المتخصصة في رصد بيانات استثمارات رأس المال الجريء والقطاع الرقمي في منطقة الشرق الأوسط وشمال أفريقيا، عن نجاح نحو 7 شركات ناشئة عربية في جمع 215 مليون دولار من خلال جولات تمويلية واستثمارية منذ بداية العام الحالي 2023

وأوضحت المنصة، عبر موقعها الإلكتروني، أن الاستثمارات الناشئة في الأسبوع الماضي كانت بقيادة جولة قيمتها 150 مليون دولار مستثمرة في ONE MOTO، وهي شركة سيارات كهربائية في الإمارات، وبذلك يرتفع إجمالي التمويل منذ بداية شهر يناير الجاري إلى 242 مليون دولار عبر 17 شركة ناشئة.

وجمعت « ONE MOTO» ، الشركة الإماراتية المصنعة للسيارات الكهربائية والمختصة في التوصيل للميل الأخير، تمويل بقيمة 150 مليون دولار (123 مليون جنيه إسترليني) من مستثمرين لم يكشف عنهم من المملكة المتحدة وتأسست الشركة الناشئة في عام 2019 وستستخدم التمويل لتتوسع بعملياتها في المملكة المتحدة، وتنتج الشركة مركبات كهربائية، بالإضافة إلى حلول برمجية لإدارة الأسطول.

وجمعت تابي، وهي منصة للشراء الآن والدفع لاحقاً مقرها الإمارات، تمويل بقيمة 58 مليون دولار من السلسلة "ج" بتقييم 660 مليون دولار من SEQUOIA CAPITAL INDIA و STV وPAYPAL VENTURES و مبادلة للاستثمار وARBOR VENTURES وENDEAVOR CATALYST.

وتأسست الشركة الناشئة "تابي" في عام 2019 وتقول إنها تعمل مع أكثر من 10 آلاف علامة تجارية ولديها أكثر من 3 ملايين متسوق نشط على منصتها.

وحصلت 17 شركة ناشئة في المنطقة العربية على تمويل منذ بداية شهر يناير الجاري؛ حيث استحوذت الشركات من الإمارات على 64.7% من التمويل، يليها مصر بواقع 11.7%، ثم قطر والمغرب والعراق والبحرين بـ5.9% لكل منهم.

وجمعت الآن، منصة إدارة الإنفاق التي تتخذ من الإمارات مقراً لها، تمويل بقيمة 4.5 مليون دولار ضمن السلسلة ما قبل أ من PRESIGHT CAPITAL وY COMBINATOR ومستثمرين ملكيين. وجمعت « FLYBY»، وهي شركة توصيل طلبات مقرها الإمارات، تمويل أولي بقيمة مليون دولار بقيادة FHS CAPITAL و VN2 CAPITAL.

كما جمعت مجموعة السريع، وهي منصة تسليم مقرها العراق، جولة تمويل من سبعة أرقام لم تكشف قيمتها من مستثمرين لم يكشف عنهم أيضاً كذلك جمعت « TERRA» ، وهي شركة ناشئة للتنقل الدقيق بين الشركات ومقرها الإمارات، بجمع جولة تمويل ما قبل التأسيس من مستثمرين ملكيين لم يكشف عنهم.

وفقا لـ CHAINALYSIS : انخفاض عائدات برامج الفدية في 2022

كتب : إبراهيم أحمد – أمير طه

أقرت شركة CHAINALYSIS لتحليل البلوكتشين أن الإجماليات الحقيقية لهجمات برامج الفدية قد تكون أعلى بكثير مما خرجت به أبحاثها، ومع ذلك فقد شهدت عائدات برامج الفدية انخفاضا في 2022 حجمع تردد الضحايا في الدفع.

كان عام 2022 مضطربًا بشكل عام في صناعة التشفير، ولكن أحد الأشياء الجيدة التي يمكننا الخروج بها هو انخفاض أرباح برامج الفدية بنسبة كبيرة ولا تزال الهجمات السيبرانية على صناعة التشفير كبيرة، ولكن تشير البيانات إلى أن الضحايا أصبحوا يرفضون دفع الفدية بشكل متزايد.

يأتي تحليل CHAINALAYSIS مُصدقًا لتقارير مماثلة من شركة CRYSTAL BLOCKCHAIN التي أشارت إلى أن مدفوعات ضحايا برامج الفدية انخفضت فى 2022 .

وجد تحليل CHAINALAYSIS أكثر من 10,000 سلاسة فريدة كانت نشطة في النصف الأول من العام الماضي، وتم تأكيد هذا الاتجاه من خلال البيانات الموجودة على السلسلة.

كذلك تم تسجيل حوالي 5400 سلالة فريدة نشطة خلال نفس الفترة من عام 2021، وزاد عدد السلالات النشطة بشكل كبير في السنوات الأخيرة.

هذا بينما تراجعت دورات حياة برامج الفدية في عام 2022، وذكر التحليل أن متوسط سلالة برامج الفدية النشطة يكون 70 يومًا فقط، بانخفاض من 153 يوم في عام 2021، و265 يوم في عام 2020.

ويقوم معظم المهاجمين بتحويل الأموال إلى بورصات العملات

المشفرة المركزية مثل بينانس، وارتفع هذا الرقم من 39.3٪ في عام 2021 إلى 48.3٪ في عام 2022.

من ناحية أخرى، تراجعت الأموال غير المشروعة التي يتم نقلها إلى البورصات عالية المخاطر من 10.9٪ إلى 6.7٪.

ولوحظ اتجاه هبوط مماثل في استخدام الخدمات غير المشروعة مثل أسواق الشبكة المظلمة لغسيل أموال برامج الفدية. ومع ذلك، فقد زاد استخدام خدمات خلاطات العملات لنفس الغرض من 11.6٪ إلى 15.0٪. ذكر تقرير CHAINALYSIS أن تقدير إجمالي إيرادات برنامج الفدية لعام 2022 انخفض بنسبة 40.3٪ إلى 456.8 مليون دولار في عام 2022 من 765.6 مليون دولار في عام 2021.

وكان الانخفاض كبيرًا وأظهر شعور متزايد بين الضحايا في عدم الرغبة في الدفع لمهاجمي برامج الفدية وليس انخفاضًا في العدد الفعلي المتأثر.

خلال السنوات الأربعة الماضية على وجه الخصوص، شهدت احتمالية دفع الضحايا فدية تحولًا جذريًا.

أشار تحليل أجراه بيل سيجل الرئيس التنفيذي لشركة COVEWARE للاستجابة لحوادث برامج الفدية، إلى أن معدلات دفع الضحايا قد انخفضت من 76٪ في عام 2019 إلى 41٪ في عام 2022.

يمكن أن يُعزى هذا التحول إلى حقيقة أن دفع الفدية أصبح أكثر خطورة من الناحية القانونية، خاصة بعد الاستشارة الصادرة عن مكتب مراقبة الاصول الأجنبية التابع لوزارة الخزانة الأمريكية (OFAC) في سبتمبر 2021 بشأن احتمال انتهاك العقوبات عند دفع الفدية.

هناك عامل كبير آخر يلعب دورًا مهمًا في هذا الاتجاه المتنامي وهو تعويض ضحايا هجمات برامج الفدية من قبل شركات التأمين السيبراني.

أزمة التمريض العالمية الحلول المطلوبة

بقلم: إيد بلتران

الرئيس التنفيذي لشركة FIERCE

أدى نقص التمريض إلى هز أنظمة الرعاية الصحية في جميع أنحاء العالم. يعرف إيد بلتران ، الـذي يتسبب في اضطراب ثقافة العمل ، المشكلة جيدًا ويمكنه مناقشة المشكلات والحلول الأعمق.

الرئيس التنفيذي لشركة FIERCE ، السيد بلتران هو عامل إضطراب حقيقي في ثقافة مكان العمل ، حيث طور منهجًا ثوريًا للتوتر والإرهاق من خلال تطبيق PULSE الجديد ، وهو طريقة جراحية وفعالة لإدارة ومعالجة التوتر وخلق أفضل تجربة ممكنة للموظفين. تم عرض ED و FIERCE في HR.COM ، FAST COMPANY ، FORBES ، وغيرها الكثير!

لقد كـاد الأمـر يتحول إلـى حلقة مفرغة: يتسبب نقص طاقم التمريض في الإرهاق ، مما يؤدي بدوره إلى الإرهاق الذي يتسبب في مغادرة الممرضات. أولاً تسبب الوباء في مستوى الضغط الخاص به للممرضات وقرر الكثيرون الإقلاع عن التدخين ، ومن هناك انتهى بنا الأمر في الوضع الذي نراه اليوم . في نهاية المطاف ، فإن هذا الإجهاد والإرهاق يهدد المرضى ويقوض الثقة في نظام الرعاية الصحية. إذن ، كيف نكسر الدائرة؟

بشكل محبط ، فإن نفس المحادثة القديمة تحيط بهذه المشكلة ، ولا تصل أبدًا إلى جذورها ، لأن المشكلة تزداد سوءًا. يعمل ED وفريق FIERCE بشكل وثيق مع عدد من شركاء الرعاية الصحية بشأن هذه القضايا بالذات. بالنسبة لهم ، أثبت تطبيق PULSE أنه أداة قيمة ترفع الوعي بعوامل الإجهاد من خلال التكنولوجيا القابلة للارتداء. FIERCE هي شركة عالمية للقيادة والتدريب تعمل مع FORTUNE 500 وشركات أخرى. يمكن لـ ED التعليق على النحو التالي:

لماذا الوعي بالتوتر والوعي هو العامل الأول في البدء في التخفيف من هذا الموقف.

كيف يعرض نقص الممرضات صحة المريض للخطر ويخلق مسئولية إضافية.

حيث يفتقد مقدمو الرعاية الصحية العلامة التي تعالج نضوب الممرضات.

كيف يخلق PULSE الوعي والأدوات والتدريب الذي يوفره وكيف يتم استخدامه حاليًا من قبل شركاء الرعاية الصحية.

عبر إطلاق محفظة رقمية جديدة

بنوك عالمية تخطط لمنافسة باي بال وأبل باي

كتبت: باكينام خالد – رشا حسين

تتعاون كبرى البنوك العالمية لإطلاق محفظة رقمية يمكن للناس استخدامها للتسوق عبر الإنترنت حيث يعمل ويلز فارجو، وبنك أوف أمريكا، وجي بي مورجان تشيس وشركاه، وأربعة بنوك أخرى على منتج جديد سيسمح للمتسوقين بالدفع عبر الإنترنت باستخدام محفظة تربط ببطاقات الخصم والائتمان الخاصة بهم.

وتدار المحفظة الرقمية من قبل شركة خدمات إيرلي وورنينج ذ.م. م، المملوكة للبنك والتي تشغل خدمة تحويل الأموال ZELLE، وستعمل المحفظة، التي لم تمنح اسماً حتى الآن، بشكل منفصل عن ZELLE، حسبما ذكرت EWS.

وتخطط EWS، التي تضم بين ملاكها أيضًا شركة كابيتال ون المالية ومجموعة PNC للخدمات المالية، ويو إس بانكورب وشركة ترويست فاينانشيال، لبدء طرح العرض الجديد في النصف الثاني من العام.

أحـد أهــداف الخدمة الجديدة هو التنافس مع مشغلي المحفظة التابعين لجهات خارجية مثل شركة بي بال القابضة وشركة آبل وآبل بي، وفقًا لأشخاص مطلعين على الأمر.

البنوك قلقة مـن فـقـدان السيطرة على علاقات العملاء، أبـل، على وجه الخصوص، تشكل تهديداً كبيرا، انتقلت شركة التكنولوجيا العملاقة إلى الخدمات المالية وتعمل على حساب توفير مع مجموعة جولدمان ساكس، اشتر الآن، وادفع لاحقًا.

وتحاول البنوك المالكة لـ EWS أيضًا الحد من الاحتيال، فلن يضطر العملاء الذين يستخدمون محفظتهم إلى كتابة أرقام بطاقاتهم، مما قد يزيد من خطر الاحتيال ورفض المدفوعات التي تؤدي إلى فقدان المبيعات.

وتتوقع البنوك تمكين 150 مليون بطاقة خصم وائتمان للاستخدام داخل المحفظة عند طرحها، سيكون المستهلكون الأميركيون الذين هم على اطلاع دائم على المدفوعات، والذين استخدموا بطاقتهم عبر الإنترنت في السنوات الأخيرة وقدموا عنوان بريد إلكتروني ورقم هاتف مؤهلين للمحفظة

ا تـزال البنوك تـدرس تفاصيل تجربة العميل، من المحتمل أن يتضمن ذلك قيام المستهلكين بكتابة بريدهم الإلكتروني على صفحة الدفع الخاصة بالتاجر، سيقوم التاجر باختيار EWS، والذي سيستخدم اتصالاته الخلفية بالبنوك لتحديد أي من بطاقات المستهلك يمكن تحميلها على المحفظة، سيختار المستهلكون بعد ذلك البطاقة التي يستخدمونها أو يمكنهم إلغاء الاشتراك.

ناقش مالكو EWS العام الماضي خطة للسماح للمتسوقين باستخدام ZELLE لعمليات الشراء عبر الإنترنت، حسبما ذكرت صحيفة وول ستريت جورنال سابقًا، وقد ساهمت المخاوف بشأن الاحتيال ومعالجة المعاملات المتنازع عليها، والتي لفتت انتباه المشرعين في قرار عدم المضي قدمًا.

صممت المحفظة لطرح البطاقات لأن هذه الطريقة التي اعتاد بها المستهلكون الأمريكيون على التسوق، واعتقدت البنوك أن ذلك سيزيد من احتمالات استخدام المزيد من الناس للمحفظة، وإذا قام عدد كبير من التجار بتمكين المحفظة واعتمدها المستهلكون، فيمكن لبنوك EWS استكشاف إضافة خيارات دفع أخرى، حسبما ذكرت EWS، ويمكن أن يشمل ذلك تمكين المدفوعات مباشرة من الحسابات المصرفية.

ستطلق المحفظة مع بطاقات الخصم والائتمان فيزا وماستركارد، حسبما ذكرت EWS، كما تواصلت EWS حول المبادرة مع شبكات البطاقات الأخـرى، بما فيها DISCOVER FINANCIAL SERVICES لمعرفة اهتمامهم بتمكين بطاقاتهم من التحميل على المحفظة.

بسبب الأزمة المالية:

البنوك تستعد لأكبر عملية تسريح للموظفين

كتب: أمير طه – سماح سعيد

من المتوقع أن تكون عمليات الفصل « شديدة الوحشية » ، مع تسريح كريدي سويس وجولدمان ساكس ومورجان ستانلي للموظفين بالفعل حيث تستعد البنوك لأكبر جولة من تخفيضات الوظائف منذ الأزمة المالية العالمية ، حيث يتعرض المسئولون التنفيذيون لضغوط لخفض التكاليف في أعقاب انهيار عائدات البنوك الاستثمارية. عمليات التسريح - التي من المتوقع أن تصل إلى عشرات الآلاف في جميع أنحاء القطاع - تعكس عمليات التوظيف الجماعي التي قامت بها البنوك على مدى السنوات القليلة الماضية والإحجام عن طرد الموظفين خلال جائحة COVID-19.

بـدأت البنوك بما في ذلـك CREDIT SUISSE و GOLDMAN SACHS و MORGAN STANLEY و BANK OF NEW YORK MELLON في إلغاء أكثر من 15000 وظيفة في الأشهر الأخيرة ، ويتوقع مراقبو الصناعة أن يحذو الآخرون حذوها ، شجعهم الخطط التي احتلت العناوين الرئيسية التي تم الإعلان عنها بالفعل. بدأ بنك وول ستريت عملية فصل ما يصل إلى 3200 موظف الأسبوع الماضي ، أي ما يعادل 6.5٪ من القوة العاملة ، مع تصاعد الضغط على الرئيس التنفيذي ديفيد سولومون لتحسين عائد البنك على الأسهم الملموسة.

خفضت جولدمان عـددًا مماثلاً من الموظفين كما فعلت في عام 2008 أثناء أعماق الأزمة المالية العالمية ، لكن قوتها العاملة كانت في ذلك الوقت تبلغ ثلثي حجمها الحالي. قامت شركة MORGAN STANLEY بتسريح 1800 موظف في ديسمبر ، أي ما يزيد قليلاً عن 2٪ من قوتها العاملة. على الرغم من امتلاكه لأعمال إدارة ثروات قوية ، فقد عانى البنك الاستثماري للمقرض جنبًا إلى جنب مع منافسه الشرس غولدمان ساكس من انخفاض عائدات عمليات الدمج والاستحواذ في العام الماضي إلى النصف تقريبًا.

على عكس منافسيها ، لم يوظف UBS بقوة في السنوات الأخيرة ، وبالتالي لا يخضع لنفس الضغوط لقطع الأدوار. كما أنها خصصت المزيد من الموارد لإدارة الثروات على مدار العقد الماضي ويشعر كبار المسؤولين التنفيذيين في البنك أن الوقت الحالي هو الوقت المناسب لزيادة الاستثمار في البنك الاستثماري - جنبًا إلى جنب مع التعيينات في إدارة الثروات والأصول - مع انسحاب المنافسين. وتشمل هذه الجهود انتقاء صانعي الصفقات الساخطين من شركات استشارية متخصصة.

وبالمقارنة ، أُجبر بنك UBS على الاستغناء عن 10 في المائة من قوته العاملة في عام 2008 - حيث جاءت معظم الأدوار من بنكه الاستثماري - حيث تم إنقاذ المُقرض من قبل الحكومة السويسرية بعد تعرضه لخسائر فادحة في الرهون العقارية عالية المخاطر. وجاء العديد من أكبر تخفيضات الوظائف في عام 2008 من البنوك التي أنقذت المنافسين الذين ركعوا على ركبهم بسبب الأزمة المالية. عندما استحوذ بنك أوف أمريكا على شركة ميريل لينش ، على سبيل المثال ، قام بطرد 10000 موظف ، في حين جعل 7500 عامل زائدين عن الحاجة في شركة إقراض الرهن العقاري كانتري وايد فاينانشال.

البنك الاهلي : 18.3 مليار جنيه أرباح بالربع الثالث من 2022 بمعدل نمو 75 %

كتب : علي الديب – محمد العطار

كشفت القوائم المالية للبنك الأهلي المصري، أكبر البنوك المصرية من حيث إجمالي الأصول المدارة، عن ارتفاع كبير في الأرباح الفصلية ، بنسبة 75 % حيث أظهرت القوائم المالية المستقلة، للبنك الأهلي المصري، عن ارتفاع إجمالي أرباح البنك إلى 18.310 مليارات جنيه خلال الربع الثالث من 2022، مقابل 10.487 مليار جنيه خلال الربع الثالث من 2021، بنمو 74.6%.

وارتفعت صافي أرباح البنك الأهلي المصري إلى 8.675 مليار جنيه خلال الربع الثالث من 2022، مقابل 4.077 مليار جنيه خلال الربع الثالث من 2021 وارتفع صافي الدخل من العائد ليصل إلى 23.312 مليار جنيه خلال الربع الثالث من العام الماضي، مقابل 19.200 مليار جنيه خلال الربع الثالث من العام السابق له.

وزاد صافي الدخل من الأتعاب والعمولات إلى 3.470 مليار جنيه خلال الربع الثالث من العام الماضي، مقابل 2.367 مليار جنيه خلال الفترة المناظرة من العام السابق له وأظهرت القوائم المالية للبنك الأهلي المصري عن ارتفاع أرباح البنك قبل الضرائب لتسجل 48.588 مليار جنيه بنهاية سبتمبر من عام 2022.

بينما سجلت صافي الأرباح بعد ضرائب الدخل 22.778 مليار جنيه بنهاية سبتمبر من عام 2022.

وأظهرت القوائم المالية للبنك الأهلي المصري، عن ارتفاع إجمالي أصول البنك إلى3.781 تريليون جنيه بنهاية سبتمبر من عام 2022، مقابل 3.233 تريليون جنيه بنهاية ديسمبر 2021.

وارتفع إجمالي حقوق الملكية للبنك الأهلي المصري 207.503 مليارات جنيه بنهاية سبتمبر من عام 2022، مقابل 182.168 مليار جنيه بنهاية عام 2021 وكشف البنك عن ارتفاع محفظة القروض وتسهيلات العملاء إلى 1.403 تريليونات جنيه خلال الـ 9 أشهر الأولى من عام 2022، مقابل 1.130 تريليون جنيه بنهاية ديسمبر 2021.

وأظهرت القوائم المالية الخاصة بالبنك الأهلي المصري ارتفاع قروض التجزئة المصرفية إلي 206.792 مليار 159.311 مليار جنيه بنهاية ديسمبر 2021 ارتفعت قروض الشخصية لتسجل 169.107 مليار جنيه مقابل 131.912 مليار جنيه بنهاية ديسمبر 2021.

مصر : قرض جديد بـ 1.5 مليار دولار من الإسلامية لتمويل التجارة لتمويل واردات القمح والبترول

كتب : وائل الحسينى – محمد شوقي

وقعت الحكومة اتفاق قـرض جديد بقيمة 1.5 مليار دولار مع المؤسسة الدولية الإسلامية لتمويل التجارة، لتمويل واردات المنتجات البترولية والسلع الأساسية، وفقا لتصريحات الرئيس التنفيذي للمؤسسة هاني سنبل حيث التقي مع وزيرة التخطيط هالة السعيد ووزير البترول طارق الملا في القاهرة لتوقيع الاتفاقية، ووضع اللمسات الأخيرة على برنامج العمل السنوي للمؤسسة لعام 2023، وفقًا لبيان وزارة التخطيط.

اضـاف يأتي الاتـفـاق الجديد ضمن الاتفاقية الإطارية التي أُبرمت بين مصر والإسلامية لتمويل التجارة عام 2018، وجرى تمديد العمل بها العام الماضي لمدة خمس سنوات إضافية وتعديل الحد الائتماني للاتفاقية من -3 6 مليار دولار ، حسبما قالت وزيرة التخطيط هالة السعيد.

وتهدف الاتفاقية إلى تمويل شراء السلع الأساسية، مثل البترول والقمح وغيرها من المواد الغذائية الأساسية المدعمة. أقرضت المؤسسة مصر في العام الماضي ما قيمته 800 مليون دولار لتمويل واردات المنتجات البترولية ، ونحو 700 مليون دولار لتمويل واردات السلع الاساسية ، بعد تمديد تمويل قياسي بقيمة 2.3 مليار دولار للواردات المصرية في عام 2021. ووصلت محفظة التعاون التمويلي بين مصر والمؤسسة حتى الآن إلى 14.5 مليار دولار، بحسب السعيد.

و ارتفعت فواتير دعم الوقود والخبز وسط تداعيات الحرب الروسية الأوكرانية، بعد أن أدى ارتفاع الأسعار في الأسواق العالمية إلى ارتفاع تكلفة واردات الغذاء والوقود.

سايداب توقع شراكة مع أرامكس لدعم المتاجر الإلكترونية في الرياض

كتب : أمير طه – رشا حسنين

كشفت شركة سـايـداب، السعودية المتخصصة في التجارة الإلكترونية، عن توقيع عقد شراكة مع أرامكس تهدف لتمكين أصحاب المتاجر الإلكترونية في منطقة الرياض من الحصول على خيارات شحن مميزة.

من جهته قال وليد راشـد، المؤسس التنفيذي لشركة سايداب: "يسعدنا أن نُعلن عن تعاوننا المثمر مع شركة أرامكس للخدمات اللوجيستية لخدمة أصحاب التجارة الإلكترونية وتمكينهم من الوصول لأفضل مقدمي خدمات الشحن دون أي عناء".

أشار الراشد أن الشراكة ستتيح لعملاء سايداب في الرياض خدمة الشحن السريع مع أرامكس لجميع أنحاء المملكة دون أي معوقات.

كانت سايداب أعلنت في ديسمبر المنصرم عن إطلاق خدماتها في المملكة العربية السعودية مع إغلاقها جولة استثمارية قدرها 1.2 مليون دولار؛ حيث تسعى لجمع مقدمي خدمات الشحن والعمليات اللوجستية العالمية والمحلية معًا لتمكين أصحاب الأعمال من الوصول لكافة احتياجاتهم وتسهيل أعمالهم

شراكة بين «جوميا باي» و«كونتكت كريدي تك» لإطلاق خدمات مالية جديدة في مصر

كتب : محمد شوقى - أمير طه

وقعت كل من شركة «جوميا «منصة التجارة الإلكترونية المتخصصة في إفريقيا، و«جوميا باي» مذكرة تفاهم مشتركة مع «كونتكت كريدي تك»، ذراع التمويل الاستهلاكي الرقمي التابع لمجموعة كونتكت المالية ، لإطلاق خدمات جديدة بمجال الخدمات المالية وخاصة التمويل الاستهلاكي على منصات جوميا المختلفة.

وتتيح هذه الشراكة لـ «جوميا» توفير طرق دفع مختلفة لتسهيل عملية الشراء وخلق حلول مالية متنوعة لعملاء جوميا وكونتكت ، حيث تولي مجموعة كونتكت بصفة عامة وكونتكت كريدي تك على وجه الخصوص اهتماما كبيرا بالتحول الرقمي وفقا لرؤية الدولة المصرية 2030 والسعي نحو توسيع قاعدة الخدمات الرقمية المقدمة للسوق المصرية واستخدام أحدث التقنيات في مجال التكنولوجيا المالية ولذلك تسعى الشركة نحو إيجاد حلول تمويلية مبتكرة تنفرد بها كونتكت بحيث تكون نابعة من دراسة جيدة لاحتياجات العميل المالية لتمكنه من تقسيط احتياجاته بدون زيادة في الأعباء المالية على موارده.

لذلك عملت كونتكت على عدة محاور لمواكبة التغيرات الحديثة وتشمل هذه المحاور شركاء استراتيجيين على جميع الأصعدة في مختلف المجالات لإتاحة استخدام التقييم الائتماني الرقمي المعتمد على تكنولوجيا الذكاء الاصطناعي والربط بين الأنظمة المتعددة لشركاء النجاح لتحقيق أفضل تجربة للعملاء.

من جهته قال أحمد سمير كامل،العضو المنتدب لكونتكت كريدي تك، «نسعى دائماً لإيجاد الحلول المالية التي تتماشى مع احتياجات العملاء وفى نفس الوقت إعطاء أفضل تجربة للعميل، فمن خلال هذه الشراكة ستتيح لجميع عملاء جوميا حلول مالية تهدف لتمكين العملاء من استكمال عملية الشراء بكل سهولة من خلال أحدث الحلول التكنولوجية في مجال التمويل الاستهلاكي مما سيساعد على زيادة القوة الشرائية.»

ومـن ناحيته قـال عبد اللطيف عُـلـمـا، نائب رئيس JUMIAPAY « نفخر بريادتنا في السوق المصرية حيث تسعى جوميا وجوميا باي دائما لتقديم خدمات غير مسبوقة لعملائها سواء الحاليين أو الجدد ومن خلال شراكتنا الاستراتيجية مع شركة مقلد

أعلن البنك الأهلي السعودي عن إبرامه اتفاقية شراكة استراتيجية مع ماستركارد والاتحاد السعودي للرياضات الإلكترونية لتسريع التحول الرقمي، وتعزيز البنية التحتية للألعاب والرياضات الإلكترونية في المملكة. وتأتي هذه الاتفاقية، التي تم توقيعها خلال حفل توزيع جوائز الاتحاد السعودي للرياضات الإلكترونية، تعزيزاً لتعاون ماستركارد القائم مع الاتحاد السعودي للرياضات الإلكترونية لتطوير قطاع الألعاب في المملكة، والذي تصل قيمته إلى مليار دولار.

وستعمد أطراف الاتفاقية إلى بحث وتطوير منتجات وعروض مالية مبتكرة تقدم قيمة مضافة وترتقي بتجارب اللاعبين. ويجسد هذا التعاون التزام ماستركارد بمنح المستهلكين في جميع أنحاء المملكة أوقاتاً ممتعة لا تقدر بثمن، إذ ستبني الاتفاقية على موارد وخبرات وشبكات الشركاء الثلاثة لتلبية احتياجات شباب المملكة ومجتمع اللاعبين.

من جهته قال سعود عبد العزيز باجبير، رئيس مجموعة الأعمال المصرفية لـلأفـراد، البنك الأهلي السعودي: «تؤكد هذه الشراكة أهمية دور القطاع الخاص في دعم عجلة التنمية الشاملة في المملكة العربية السعودية في ظل رؤية 2030. وتشكل هذه الاتفاقية خطوة مهمة إلى الأمام في طريق اعتماد تقنيات رقمية جديدة ستساهم في تعزيز موقع المملكة مركزاً رائداً في عالم الألعاب والرياضات الإلكترونية.»

أضاف تهدف هذه الاتفاقية، التي تعكس أهمية قطاع الألعاب الإلكترونية في المملكة ونموه السريع، إلى تعزيز حضور القطاع وتطويره، والاستفادة من إمكاناته وقدراته من خلال دفع عجلة الابتكار قدماً بما يسهم في تحقيق المزيد من التقدم في القطاع. ويؤكد هذا التعاون اهتمام البنك الأهلي السعودي بتطوير مجتمع وقطاع الألعاب الإلكترونية في المملكة من خلال الإسهام في منحه زخماً إضافياً بين شريحة واسعة من المجتمع السعودي.

مـن نـاحـيـتـه قـال أحـمـد الـبـشـري، الـمـدير التنفيذي للعمليات، الاتحاد السعودي للرياضات الإلكترونية: «تأتي شراكتنا مع ماستركارد والبنك الأهلي السعودي انطلاقاً من إدراكنا التام لمدى تأثير الألعاب الإلكترونية، وما يمكن أن تكون عليه، ونتطلع للاستفادة من إمكاناتها في المملكة، وتعزيز مشهد الألعاب في البلاد، وتحفيز المزيد من الابتكارات. ونحن على ثقة بأن الفائدة ستعم على الكثيرين على مر الأجيال، مما يعزز مكانة المملكة وجهةً استثمارية جذابة بما تقدمه من تجارب ممتعة ومبتكرة للألعاب.»

من جانبه، قال مِيت غوني، نائب الرئيس التنفيذي لقطاع الخدمات في شـرق أوروبـا والشرق الأوسـط وإفريقيا لدى ماستركارد: «نحن سعداء بالتعاون مع البنك الأهلي السعودي والاتحاد السعودي للرياضات الإلكترونية، اللذين ينطلقان من التزام مشترك بتسريع التحول الرقمي، واستثمار إمكانات المملكة التقنية، وتحقيق رؤية 2030. ستساهم هذه الاتفاقية الهامة في عرض التقنيات الجديدة التي ستساعد على نحو فاعل في تحويل المملكة إلى مركز رائد للألعاب والرياضات الإلكترونية، ووجهة بارزة للأعمال، والسياحة، والترفيه، والابتكار. ونتطلع معاً للبناء على الخطوات التي اتخذتها القيادات المحلية لتعزيز قطاع الألعاب المحلي وتعزيزه، لتقديم تجارب غامرة ومميزة للاعبين في جميع أنحاء المملكة، وربطها بالعالم الحقيقي والواقع الرقمي.»

«إكس-ايرا» مصر توقع بروتوكول مع "باي موب" لرقمنة مدفوعات البقالين وتجار التجزئة

كتب : نهله احمد – سماج سعيد

وقعت شركة إكس-ايرا مصر "X-ERA" للخدمات التكنولوجية واللوجستية بروتوكول تعاون مع باي موب "PAYMOB" منصة الخدمات الرقمية الرائدة في منطقة الشرق الأوسـط وشمال أفريقيا، بهدف رقمنة مدفوعات عشرات الألاف من البقالين وتجار التجزئة في مصر.

قام بتوقيع بروتوكول التعاون محمود العناني – الرئيس التنفيذي لشركة إكس-ايـرا مصر "X-ERA"، و جيلان شعبان المدير التجاري لشركة باي موب "وستعمل هذه الشراكة على إضافة تقنية الدفع الإلكتروني لتطبيق X-ERA من خلال PAYMOBوبالتالي خلق حلول دفع الكترونية للتجار الذين لم يكن لديهم في السابق خيار سوى الدفع نقدًا عند التسليم وسيتمكن التاجر الآن من استخدام بطاقات الائتمان والمحفظة الرقمية ووسائل الدفع الأخرى على تطبيق X-ERA بسلاسة وأمـان عبر بوابة PAYMOB. ستقوم هـذه الشراكة بتوجيه محلات البقالة والأعـمـال الصغيرة نحو التحول الـرقـمـى وبالتالى ستعمل على تعزيز نموهم في الاقتصاد الـرقـمـي. بالاضافة الـى ذلـك سيتمكن تجار X-ERA أيضًا مـن دفـع فـواتـيـر التليفون والخدمات الاخـرى عـن طريق هـذه الشراكة مما سيساهم في زيادة رقـمـنـة أعـمـالـهـم.

من جهته قال محمود العناني – الرئيس التنفيذي لشركة إكـس-ايـرا مصر – عن سعادته بتوقيع هذه الاتفاقية المهمة مع باي موب التي تعد احـدى الشركات الرائدة في تقديم حلول المدفوعات الرقمية والتكنولوجيا المالية وتأتي هـذه الشراكة في إطار استراتيجية شركة أكس ايرا مصر التي تهدف إلى إعـادة تطوير سـوق الـتـجـارة الغير منظمة، عبر تقديم مجموعة متنوعة ومبتكرة مـن خـدمـات الـتـكـنـولـوجـيـا الـمـالـيـة وطـرق مختلفة للسداد لأصحاب محلات الـبـقـالـة وتـجـار التجزئة الصغيرة ومتوسطة الحجم فـي مـخـتـلـف محافظات.

أضـاف هـذه الشراكة ستمكنهم من الحصول على مجموعة واسعة من السلع والمنتجات المختلفة بكل سهولة من خلال هواتفهم الذكية في أي وقت على مـدار اليوم وخـلال جميع أيـام الأسبوع، بالإضافة إلى رفع معدلات الكفاءة وزيادة حجم الطاقة التشغيلية في جميع جوانب العمليات اليومية، بما يساهم في جهود دعم التحول الرقمي.

ومـن جهتها قالت جيلان شعبان المدير التجاري لشركة بـاي مـوب " تتماشى هذه الشراكة الاستراتيجية مع رؤيتنا المتمثلة في تعزيز نمو الشركات الصغيرة والمتوسطة في الاقتصاد الرقمي. حيث تعد رقمنة مدفوعات الأعمال التجارية أمـرًا أساسيًا لسلسلة القيمة الشاملة، ونحن فخورون بالتعاون مع X-ERA لقبول المدفوعات الرقمية من تجارها. حيث ان من خلال هذه الشراكة، سيتمكن التجار وبائعي البقالة الغير قادرين على الحصول للخدمات المالية التقليدية التي تقدمها البنوك، المشاركة بنشاط في الاقتصاد الرقمي.

بقيمة 3 ملايين دولار:

إطلاق «جائزة زايد للاستدامة» للمبتكرين حتى 2 مايو 2023

كتب : وائل الحسينى – رشا حسين

كشفت جـائـزة زايـد للاستدامة، الجائزة العالمية الرائدة التي أطلقتها دولة الإمـارات لتكريم حلول الاستدامة المبتكرة، عن فتح باب تقديم طلبات المشاركة في دورتها لعام 2024 وتستقبل الجائزة طلبات المشاركة لغاية 2 مايو 2023 من خـلال الموقع الإلكتروني للجائزة. وسيكون تقديم الطلبات متاحاً للمؤسسات غير الربحية، والشركات الصغيرة والمتوسطة، والمدارس الثانوية، وذلـك ضمن فئات الجائزة الخمسةا وهي الصحة، والغذاء، والطاقة، والمياه، والـمـدارس الثانوية العالمية. وتلقت الجائزة في دورة عام 2023 رقماً قياسياً في أعداد طلبات المشاركة بلغ 4,538 طلباً من 152 دولة، وذلك بزيادة قدرها 13% عن المشاركات في الدورة السابقة.

من جهته قال الدكتور سلطان بن أحمد الجابر، وزير الصناعة والتكنولوجيا المتقدمة، مدير عام جائزة زايد للاستدامة: قامت الجائزة منذ إطلاقها في عام 2008 بـدور مهم في توفير حلول مستدامة للمجتمعات في مختلف أنحاء العالم مع تسهيل وصـول ملايين الأفـراد إلى مصادر طاقة موثوقة وبتكلفة مناسبة، وإلى مياه شرب آمنة، والغذاء، وخدمات الرعاية الصحية. وتأتي هذه الجهود في إطار مساعي دولة الإمـارات المتواصلة لتحفيز التعاون الدولي وبناء اقتصاد عالمي مستدام ومزدهر حيث يمثل الشباب أولوية مهمة بالنسبة للجائزة، حيث تحرص على تمكينهم للمشاركة في جهود التنمية المستدامة. ومن خلال فئة المدارس الثانوية العالمية، توفر الجائزة فرصاً للشباب لتعزيز مهاراتهم في مجالات الاستدامة والريادة، وتحفزهم على المساهمة بـدور فاعل ضمن مجتمعاتهم ودعم العمل المناخي».

أضاف تتوزع القيمة الإجمالية للجائزة والبالغة 3 ملايين دولار على خمس فئات، حيث تبلغ قيمة الجائزة المخصصة لكل فئة 600 ألف دولار، وتتوزع جائزة فئة المدارس الثانوية العالمية على المدارس الست الفائزة عن المناطق الست حول العالم بحيث تحصل كل مدرسة فائزة على مبلغ 100 ألف دولار لتتمكن من بـدء مشروع جديد أو توسيع نطاق مشروع قائم. وتشمل المناطق الجغرافية الست المخصصة لفئة المدارس الثانوية العالمية كلاً من الأمريكيتين، وأفريقيا جنوب الصحراء الكبرى، والشرق الأوسط وشمال أفريقيا، وأوروبـا ووسـط آسيا، وجنوب آسيا، وشرق آسيا والمحيط الهادئ وسيتم الإعلان عن الفائزين بدورة جائزة زايد للاستدامة لعام 2024 ضمن الحفل السنوي لتوزيع الجوائز الذي يقام خلال قمة المناخ COP28.

سامسونج» تقدم مستشعر جديد للصور ISOCELL HP2 بدقة 200 ميجابكسل

كتب : باكينام خالد - محمد العطار

طرحت شركة «سامسونج للإلكترونيات المحدودة» أحدث منتجاتها من مستشعرات الصور ISOCELL HP2بدقة 200 ميجابكسل، الذي تم تعزيزه بتقنية بكسل محسّنة، مع القدرة الكاملة لتقديم صور مذهلة من خلال الهواتف الذكية المتميزة..

في هذا السياق، قال جونسيو ييم، نائب الرئيس التنفيذى لوحدات أعمال المجسات في سامسونجللإلكترونيات: «يقوم مستشعر SAMSUNG ISOCELL HP2 على تقنيات استشعار الصور عالية الدقة منسامسونج، ومعرفتنا الفنية المتطورة، للحصول على تفاصيل بمنتهى الدقة». وتأتي ريادتنا في هذا المجال بفضل التقنيات المبتكرة التي تسمح لمجساتنا بتجاوز عدد وحجم وحدات البكسل. وسنواصل جهودنا من أجل فتح آفاق جديدة وترسيخ وجودنا في سوق أجهزة الاستشعار فائقة الدقة المتوسعة.»

يجمع المستشعر ISOCELL HP2 200 مليون بكسل بحجم 0.6 ميكرومتر في تنسيق بصري بنسبة 1/ 1.3، ويستخدم حجم هذا المستشعر على نطاق واسع في كاميرات الهواتف الذكية الرئيسية بدقة 108 ميجابكسل. مما يتيح للمستخدمين الاستمتاع بدقة أعلى في أحدث الهواتف الذكية المتطورة، من دون وجود عقبات أكبر للكاميرا في أجهزتهم.

فمن خلال تقنية TETRA2PIXEL المتطورة من سامسونج، يضيف مستشعر HP2 المزيد من التنوع إلى الكاميرا، لتصبح قادرة على محاكاة أحجام بكسل مختلفة، لاستيعاب مستويات الإضاءة المتباينة. وعندما يكون المستشعر في أجواء منخفضة الإضاءة، يتحول إما إلى مستشعر صور بحجم 1.2 ميكرومتر بدقة 50 ميجابكسل، أو 2.4 ميكرومتر بدقة 12.5 ميجابكسل، وذلك عن طريق ربط 4 إلى 16 بكسل متجاورة مع بعضها البعض. بهدف الحصول على مقاطع فيديو بطريقة أكمل وبدقة 8K.

وبوضوح قدره 33 ميجابكسل تقريباً، يتحول المستشعر HP2 إلى وضع 1.2 ميكرومتر 50 ميجابكسل لتقليل الحاجة إلى حذف الجوانب، والتقاط أكبر مساحة ضمن المشهد. وإذا كان المستخدم يرغب بتصوير 8K بمعدل 30 إطاراً في الثانية، يمكن أن يتحقق ذلك من مجال الرؤية الواسع مع حجم أكبر للنقاط الرقمية للحصول على مقاطع فيديو بجودة سينمائية شديدة الوضوح.

كما يمكن للمُستخدم من خلال المستشعر HP2، تقليل الصور الباهتة التي يتم التقاطها في الأماكن ذات الإضاءة الساطعة، وذلك بفضل تقنية بوابة النقل العمودي المزدوجة (D-VTG) الجديدة من سامسونج. ويوجد في الصمام الثنائي للصور داخل كل بكسل، بوابة في الجزء السفلي لنقل الإلكترونات من البكسل إلى الطبقة المناسبة له.

وتضيف بوابة النقل العمودي بوابة نقل ثانية في البكسل، ويترتب على ذلك تعزيز السعة الكاملة للنقاط الرقمية بمستوى يزيد على 33%. ومن خلال تخزين المزيد من الإلكترونات وعمليات نقل الإشارات الفعالة، يمكن أن تقلل هذه الطريقة من مستوى التعرض المفرط للإضاءة، إلى جانب تعزيز إعادة إنتاج الألوان، وتحديداً عند التقاط الصور في البيئات التي تكون فيها الإضاءة ساطعة.

أما في الإعدادات التي تكون فيها الإضاءة منخفضة، يتم نقل التركيز التلقائي لمستشعر HP2 إلى المستوى التالي، وذلك بفضل تقنية SUPER QPD التي تتيح للمستشعر استخدام 200 مليون بكسل لرفع عوامل التركيز، حيث يتم تجميع كمية كبيرة منها بواسطة أربعة وحدات بكسل متجاورة، للتعرف على التغييرات التي تطرأ على الأنماط الأفقية والعمودية، لاسيما وأنها توفر تركيزاً تلقائياً أسرع وأدق. باستخدام بيانات الأنماط الغنية مع العدد الهائل من النقاط المرجعية، يستطيع المستشعر الجديد التركيز بطريقة تلقائية وسريعة، حتى في ظروف الإضاءة الخافتة.

وللحصول على أداء استثنائي من الناحية التقنية، تقدم سامسونج خاصية DSG لأول مرة في نسق 50 ميجابكسل، والتي تقوم بتطبيق قيمتين منفصلتين للتحويل على الإشارة التناظرية المرسلة إلى نقاط البكسل الرقمية. وإضافة إلى ذلك، يسمح حل SMART-ISO PRO الذي ينتمي إلى فئة الأداء الديناميكي العالي HDR، بدمج مستويات مختلفة من القراءات بنسق ISO عند التعرض لمرة واحدة، ما يتيح للكاميرا التقاط صور بدقة 12.5 ميجابكسل ومقاطع فيديو 4Kعند مستوى 60 إطاراً في الثانية بالمدى الديناميكي العالي HDR. ولقد بدأت شركة سامسونج بإدخال مستشعر ISOCELL HP2 مرحلة الإنتاج بكميات ضخمة.

شراكة بين WATCH IT وVALU لتقديم حلول تمويلية ميسرة لدفع الاشتراكات السنوية بالتقسيط

كتب : سماح سعيد - محمد العطار

أعلنت منصة WATCH IT، الرائدة في إنتاج وبث المحتوى العربي على الإنترنت، عن شراكة جديدة لتقديم تسهيلات لتمويل خطط اشتراكها السنوية مع منصة فاليو VALU، الرائدة في مجال «الشراء الآن والدفع لاحقًا» (BNPL) في منطقة الشرق الأوسط وشمال إفريقيا، سعيا لتعزيز نمط الحياة المتطور، وتقديم تسهيلات الى رواد WATCH IT، بإتاحة خطط تمويلية للاشتراكات السنوية المنصة، باستخدام حلول الدفع المريحة والمرنة التي توفرها «ڤاليو»، من 6 - 60 شهرًا.

تأتي الشراكة مع WATCH IT ضمن توقيع سلسلة من الشراكات الاستراتيجية بالعديد من القطاعات والتي أبرمتها «ڤاليو» لترسيخ مكانتها الرائدة في مجال الشراء الآن والدفع لاحقًا (BNPL) لتعزيز نمط الحياة المتطور وبما يساهم في تلبية مختلف احتياجات العملاء دائمة التغير.

أكد عمرو الفقي، الرئيس التنفيذي والعضو المنتدب للشركة المتحدة للخدمات الإعلامية، أن منصة WATCH IT هي بوابة لملايين المشاهدين للتمتع بمحتوى ترفيهي قوي ومتنوع وآمن لكل أفراد الأسرة، خاصة وأن المنصة استطاعت في سنوات قليلة أن تكون في الصدارة لتقديم أعمال درامية ووثائقية وبرامج متنوعة للمشتركين، مؤكدا أن التعاون مع شريك قوي في مجال التكنولوجيا المالية مثل VALU سيساعد على تعزيز انتشار المنصة أكثر على المستوى المحلي والإقليمي.

قال وليد حسونة، الرئيس التنفيذي لشركة «ڤاليو» «متحمسون للشراكة مع «WATCH IT»، ويعد هذا التعاون بمثابة دليل إيجابي على التزامنا بالشراكة مع أبرز العلامات التجارية في مصر وإنعاش السوق من خلال إتاحة عروض تمويل مبتكرة وشاملة ومتنوعة للمستهلك، مضيفا بأن منصات بث المحتوى على الإنترنت حسب الطلب (VOD) أحدثت تغييرًا في صناعة مجال الترفيه، خاصة خلال جائحة COVID-19، موضحا أن منصة «WATCH IT» شهدت نموًا متسارعًا وثابتًا خلال السنوات الماضية وحققت شعبية كبيرة في مصر والمنطقة العربية، ونتطلع أن تكون هذه الشراكة فرصة لتعزيز خطط كل من «ڤاليو» و«WATCH IT» في النمو وتقديم أفضل الخدمات لعملائهم.

موسم الجيمرز: أرض الأبطال» ينطلق في 6 يوليو القادم ويقدّم إجمالي جوائز مالية ضعف جوائز الموسم الأوّل

كتب : باكينام خالد - محمد العطار

أعلن الاتحاد السعودي للرياضات الإلكترونية، الجهة المنظمة والمسؤولة عن تطوير قطاع ومجتمع الألعاب والرياضات الإلكترونية في المملكة ورعاية نخبة لاعبي الرياضات الإلكترونية السعوديين، عن موعد النسخة الثانية من موسم الجيمرز – الحدث الأكبر للرياضات والألعاب الإلكترونية على مستوى العالم – والذي ستحتضنه المملكة العربية السعودية على مدى 8 أسابيع ابتداءً من 6 يوليو القادم في مدينة الرياض.

وبعد النجاح الهائل الذي حققته النسخة الأولى في العام الماضي التي شهدت حضور حوالي 1.4 مليون زائر ومشاهدة حوالي 132 مليون شخص حول العالم لمنافسات الرياضات الإلكترونية الاحترافية، أعلن الاتحاد أن النسخة الثانية ستكون أكبر وأضخم وأكثر تنوعًا، إن كان من ناحية عدد بطولاتالرياضات الإلكترونية أو الحفلات الموسيقية أو الفعاليات الترفيهية المتنوعّة. كما أكّد الاتحاد أن مجموع الجوائز سيكون الأكبر في العالم في مجال الرياضات الإلكترونية حيث ستتخطّى الجوائز حاجز 30 مليون دولار (حوالي 112 مليون ريال سعودي)، ما يُعادل تقريبًا ضعف إجمالي جوائز الموسم الماضي.

وسيكون الموسم الثاني تحت مسمّى "موسم الجيمرز: أرض الأبطال" وذلك للدلالة على منافسة أبطال الرياضات الإلكترونية العالميين والمحليين من أجل اعتلاء قمّة هذا الحدث الضخم، وعلى كون المملكة العربية السعودية وجهةالألعاب والرياضات الإلكترونية العالمية ومركز أبطال هذه الرياضات ونقطة الانطلاق العالمية لها. وكان الموسم الأوّل قد شهد مشاركة 113 فريقًا محترفًا عالميًا في بطولات متعدّدة في أقوى الألعاب الإلكترونية الشهيرة عالميًا مثل ROCKET LEAGUE وDOTA 2 وFORTNITE وPUBG MOBILE وTOM CLANCY'S RAINBOW SIX SIEGE والتي قدّمت جوائز للفرق الفائزة بقيمة 15 مليون دولار أمريكي، وسيشهد الموسم الجديد العديد من الألعاب الجديدة التي سيتم إضافتها إلى البطولات. كما ستتنوّع فعاليات الموسم لتشمل حفلات موسيقية يحييها أبرز الفنانين العرب والعالميين طيلة 8 أسابيع بالإضافة إلى فعاليات ترفيهية وتثقيفية ومجتمعية تناسب جميع أفراد المجتمع ومختلف الفئات العمرية.

وقال صاحب السمو الملكي الأمير فيصل بن بندر بن سلطان، رئيسمجلس إدارة الاتحاد السعودي للرياضات الإلكترونية: "في العام الماضي حقّق موسم الجيمرز نجاحًا استثنائيًا وصل صداه إلى جميع أنحاء العالم وجمع حوالي 400 من أبرز لاعبي الرياضات الإلكترونية العالميين وعشّاق الألعاب الإلكترونية من أكثر من 60 دولة من مختلف أنحاء العالم في قلب السعودية. موسم الجيمرز الأوّل أظهر للعالم مدى الشغف الذي يمتلكه السعوديون للألعاب والرياضات الإلكترونية، خصوصًا وأن حوالي 23 مليون سعودي يمارسون الألعاب والرياضات الإلكترونية على مختلف المستويات. لدينا طموحات لا محدودة في هذا القطاع وذلك بفضل الدعم والثقة الغالية من قيادتنا الرشيدة بأهمية هذا القطاع ودوره الكبير ببناء جسور التواصل مع العالم أجمع وتثبيت مكانة المملكة كدولة رائدة في نمو وتطوير هذا القطاع المتنوّع. نحن فخورون بالإعلان عن موسم الجيمرز بموسمه الثاني والذي أطلقنا عليه اسم أرض الأبطال كتقدير وعرفان للمملكة موطن الأبطال وكتحفيز لأبطالنا السعوديين والأبطال العالميين للتنافس هنا في أقوى الرياضات الإلكترونية. هذا الحدث هو الأكبر للرياضات والألعاب الإلكترونية عالميًاوسيحطّم الرقم القياسي لإجمالي الجوائز التي ستُمنح لمختلف الفرق الفائزةهذا العام. "موسم الجيمرز أرض الأبطال" سيكون وجهة عالم محبّي الرياضات والألعاب الإلكترونية في الصيف القادم، ونحن متشوقون للإعلان عن المزيد من التفاصيل قريبًا".

من جهته، قال تركي الفوزان، الرئيس التنفيذي للاتحاد السعودي للرياضات الإلكترونية: "موسم الجيمرز هو تجسيد للرؤية الطموحةللارتقاء بمنظومة الرياضات والألعاب الإلكترونية في المملكة نحو آفاق جديدة، وتعزيز مكانة المملكة كمركز عالميّ رائد لاستكشاف الإمكانات الكاملة للرياضات والألعاب الإلكترونية. في الصيف الماضي، أشعل موسم الجيمرز حماس مجتمع الألعاب والرياضات الإلكترونية حول العالم .

شراكة استراتيجيّة بين «موني جرام» و«بوتيم» لإطلاق تعاملات التحويلات الماليّة الدوليّة لأكثر من 200 دولة حول العالم

كتب : رشا حسين – محمد الخولي

أعلنت شركة موني جرام العالميّة (ناسداك: أم جي آي)، الرائدة في مجال التكنولوجيا الماليّة حول العالم، عقد شراكة استراتيجيّة مع شركة أسترا تك، مجموعة الاستثمار والتطوير التكنولوجي، التي تتخذ من دولة الإمارات العربيّة المتحدة مقراً لها، والتي استحوذت مؤخراً على تطبيق بوتيم، الحل الرائد لنقل الصوت عبر الإنترنت، والأوسع انتشاراً في منطقة الشرق الأوسط وشمال أفريقيا، بقاعدة مستخدمين تصل إلى 90 مليون مستخدم. وعبر هذه الشراكة المبتكرة؛ بات تطبيق بوتيم أول منصة اتصالات في المنطقة تتيح إجراء تعاملات تحويل الأموال الدولية في غضون ثوان معدودة، بسلاسة وفي الوقت الفعلي.

وحول الشراكة؛ صرّح أليكس هولمز، رئيس مجلس الإدارة والرئيس التنفيذي لشركة موني جرام قائلاً: «انطلاقاً من تطلعاتنا الدائمة لتحقيق النمو عبر توسيع شبكتنا العالمية لتشمل مجالات استخدام جديدة؛ يُسعدنا أن نوظّف الإمكانات الرائدة التي تتمتع بها «موني جرام» لتوفير تجربة تحويل أموال عبر تطبيق بوتيم، الذي يعدّ منصة الاتصالات الأكثر ثقة بين العملاء في المنطقة».

وأضاف: «نحن في غاية الحماس تجاه الطلب المتزايد على خدماتنا، فملايين المستهلكين حول العالم لا يتخذون من موني جرام منصة لإنجاز احتياجاتهم الماليّة فحسب، بل يتعدى ذلك ليشمل الكثير من الشركات والمؤسسات العالميّة الكبرى، التي تسعى إلى توظيف قدراتنا في مجال التكنولوجيا الماليّة في عروض الخدمة لديهم».

من جهته، قال عبد الله أبو الشيخ، مؤسس مجموعة أسترا تك، والمدير التنفيذي لـ«بوتيم»: «إن شراكتنا مع «موني جرام» ستوفّر لنا إمكانيّة الاستفادة من درجة الأمان الفريد الذي تتمتع به، إلى جانب تقديم خدمات ماليّة عالميّة المستوى لقاعدة مستخدمي تطبيق بوتيم، ومن شأن هذه الخطوة أن تشكّل ثورة في آلية إرسال التحويلات الماليّة، وجعلها أكثر سرعة وسهولة كالرسائل النصيّة».

منصة «شوفها» تعرض فيلم «بحبك» حصرياً في منطقة الشرق الأوسط وشمال إفريقيا

كتب : نيللي عبد الحميد – نهلة أحمد

أعلنت «شوفها»، المنصة الإلكترونية وتطبيق الهاتف المحمول الخاص بعرض محتوى الفيديو عند الطلب من «أربو بلس»، عرض الفيلم الكوميدي الرومانسي «بحبك»، من بطولة تامر حسني، في كافة أنحاء منطقة الشرق الأوسط وشمال إفريقيا للمرة الأولى. وحطم فيلم «بحبك» أرقام شباك التذاكر في المنطقة، ليتصدر بذلك لائحة أكثر الأفلام نجاحاً في الشرق الأوسط، كما اكتسب شعبيةً كبيرةً في المملكة العربية السعودية كثاني أعلى فيلم يحقق أرباحاً في عطلة نهاية الأسبوع الافتتاحية في المنطقة.

ويتمّ حالياً عرض الفيلم عبر تطبيق «شوفها» في 14 دولة من دول منطقة الشرق الأوسط وشمال إفريقيا التي يتوافر فيها التطبيق، فضلاً عن قيام «شوفها» ببثّ الفيلم قريباً في مصر. وتتيح المنصة عرضاً حصرياً لعملائها يتمثّل بالحصول على فترة تجريبية مدتها ثلاثة أشهر في متاجر التطبيقات، بما فيها IOS و ANDROID. وتلبي المنصة احتياجات شريحة واسعة من المستخدمين في المنطقة، حيث تتبنى في محتواها استراتيجية التنويع التي تضمن تلبية اهتمامات كافة المتابعين. ويعدّ عرض هذا الفيلم المصري الذي حقق نجاحا كبيراً الخطوة الأولى لـ «شوفها» نحو تطوير استراتيجية محتوى فريدة من نوعها للعام الجديد، والتي ستمهد الطريق لخطط توسعية أكبر في الأعوام القادمة.

وإضافة إلى كونها مدمجة مع أكثر من 30 مشغلاً في المنطقة، يشغل السوق السعودي حوالي 25% من قاعدة مشتركي منصة «شوفها». كما سيطلق التطبيق قريباً محتواه المعدّ خصيصاً له، وتمّ تطوير التطبيق انطلاقاً من الفهم العميق لاحتياجات وتوقعات المستهلكين، بما ينعكس في تجربة العملاء المتميزة.

وقال مدحت كرم، الرئيس التنفيذي لـ «أربو بلس»: «يتمثّل هدفنا الرئيسي من إطلاق منصة «شوفها» في إتاحة الوصول لمحتوى واسع ومتنوع للمستخدمين في كافة أنحاء منطقة الشرق الأوسط وشمال إفريقيا. ويأتي العرض الحصري لفيلم «بحبك» تعزيزاً لحضورنا في المنطقة وخارجها، كما يدعم رؤية الشركة بأن تصبح الخيار الأفضل لعرض محتوى جيد يلبي تطلعات الجمهور. ويأتي ذلك تماشياً مع التزامنا بتبني معايير المحتوى الأسرية، إلى جانب توفير تجربة مشاهدة فريدة من نوعها للمستخدمين عبر مجموعة متنوعة من الأفلام والبرامج التلفزيونية العربية.»

إيمرسون تضع حجر الأساس لمركزٍ جديد للابتكار والتصنيع في مدينة الملك سلمان للطاقة

كتب : سماح سعيد - محمد العطار

أعلنت «إيمرسون»، الشركة الرائدة عالمياً في مجال التكنولوجيا والبرمجيات والهندسة والمُدرجة في بورصة نيويورك تحت الرمز (EMR)، عزمها بناء مركزٍ متقدم للابتكار والتصنيع في مدينة الملك سلمان للطاقة «سبارك» بالمملكة العربية السعودية لمواصلة توسيع القدرات المحلية للشركة. وستشكل المنشأة إحدى أضخم استثمارات إيمرسون في منطقة الشرق الأوسط وشمال أفريقيا.

ومن المقرر افتتاح المنشأة في ديسمبر عام 2024 لتقدم للعملاء في المنطقة خدمات هندسة نُظُم التحكم، والإعداد والاختبار، وتصنيع مُرسِلات الضغط التفاضلي وصمامات الضغط، إلى جانب مجموعات صمامات تخفيف الضغط ومجموعات صمامات الملف (السولونويد).

ويُبرز المشروع التزام إيمرسون تجاه عملائها وشركائها في المملكة العربية السعودية بمواكبة التوسع المضطرد للتصنيع المحلي في المنطقة. وسيتم تطوير المنشأة الجديدة بمنهجية تستوفي المتطلبات البيئية لـ «سبارك»، وتلبي معايير الاستدامة البيئية تماشياً مع مستهدفات الشركة في تحقيق صافي انبعاثات صفري.

ويأتي بناء «إيمرسون» لمركز الابتكار والتصنيع في «سبارك» تماشياً مع «رؤية السعودية 2030»، والتي تتضمن إطار عملٍ استراتيجي لتعزيز المحتوى المحلي والتوطين. وتستهدف مبادرات حكومة المملكة الحد من الاعتماد على الصادرات، ودعم تنمية القدرات المحلية ضمن عددٍ من القطاعات، بما فيها التصنيع والتكنولوجيا والخدمات.

وقال لال كارسانبهاي، الرئيس والرئيس التنفيذي لشركة «إيمرسون»: «يشكل مركزنا المتطور للابتكار والتصنيع في مدينة الملك سلمان للطاقة دفعةً قوية لاستراتيجياتنا التوسعية في منطقة الشرق الأوسط وأفريقيا. ويمثل هذا الاستثمار خطوةً نوعية في إطار رسالتنا المؤسسية لتوفير خدمات عالية الجودة والموثوقية لعملائنا في المملكة العربية السعودية.» وتمضي إيمرسون قُدُماً في توطين سلسلة القيمة بما يتماشى مع البرنامج الوطني «صنع في السعودية»، وتستهدف الشركة الفرص المتاحة على صعيد توطين سلاسل التوريد لمُختلف المنتجات. وفي إطار هذا التوجه، تعتزم إيمرسون التعاون مع موردين محليين من خلال عمليات موسعة، تشمل التأهيل ونقل المعرفة وإعداد النماذج الأولية والاختبار، لضمان الاستدامة والاكتفاء الذاتي في مرافق ومنشآت الشركة بالمملكة.

وقالت فيديا رامناث، رئيس إيمرسون في الشرق الأوسط وأفريقيا: «يسرنا أن نطلق رسمياً عملية بناء مركزنا المتطور الجديد للابتكار والتصنيع في المملكة العربية السعودية. وستتيح المنشأة الجديدة مجموعةً من الخدمات لعملائنا، وتدعم أهدافنا في الوصول لصافي انبعاثاتٍ صفري.»

وتم وضع حجر الأساس للمركزٍ الجديد خلال احتفاليةٍ أقيمت في «سبارك» مؤخراً، وذلك بحضور كل من لال كارسانبهاي، الرئيس والرئيس التنفيذي لشركة إيمرسون؛ وفيديا رامناث، رئيس إيمرسون في الشرق الأوسط وإفريقيا؛وحسين زين، المدير العام ونائب الرئيس لـ «إيمرسون السعودية والبحرين»؛ ونبيل شعشوع، نائب الرئيس للشؤون الاستراتيجية وتطوير الأعمال في سبارك، إلى جانب مسؤولين رفيعي المستوى من «آرامكو السعودية» وأعضاء من فريق قيادة «إيمرسون» وعددٍ من كبار الشخصيات من عملاء الشركة.

وقال نبيل شعشوع، نائب الرئيس للشؤون الاستراتيجية وتطوير الأعمال في سبارك: «يسرنا اليوم أن نحتفل بوضع حجر الاساس باستثمار شركة إيمرسون في سبارك وثقتهم بنظامنا البيئي الفريد من نوعه. وتأتي هذه الشراكة في إطار التزامنا بتعزيز القيمة المضافة المحلية من خلال تنمية صناعية مخصصة تساهم في الناتج المحلي الإجمالي، وتخلق مزيداً من فرص العمل، وتعمل على تسريع وتيرة التطور الاجتماعي والاقتصادي في المملكة. وتم تصميم مدينة سبارك لربط المناطق الصناعية بسلاسة مع المناطق السكنية، والتعليمية، والتجارية النابضة بالحياة، ونتطلّع لأن نكون مركزاً صناعياً عالمياً متكاملاً للطاقة في المنطقة والعالم».

جامعة محمد بن زايد للذكاء الاصطناعي تفتح باب المشاركة في برنامجها التنفيذي للقادة في المنطقة

كتب : محمد الخولي – ابراهيم احمد

أعلنت جامعة محمد بن زايد للذكاء الاصطناعي عن فتح باب التسجيل في «البرنامج التنفيذي» أمام القادة والمسؤولين في دول مجلس التعاون لدول الخليج. وأكّدت الجامعة حرصها على مواصلة «البرنامج التنفيذي» في ضوء التوسّع المتزايد في تنفيذ استراتيجيات التحوّل الرقمي في القطاعات العامة والخاصة ضمن اقتصادات دول المجلس. ودعت الجامعة مختلف قادة القطاعات الاقتصادية الإقليميين للمشاركة في الدفعة التالية من برنامجها التنفيذي، موضحة بأن تقديم طلبات الالتحاق بالبرنامج متاحة بين 24 يناير و15 فبراير 2023.

وكان أكثر من 120 من صُنّاع القرار، بينهم رؤساء تنفيذيون ومدراء عموم وسفراء ونُوّاب تنفيذيون للرؤساء، قد شاركوا في الدفعات الثلاث السابقة من البرنامج التنفيذي للجامعة، أغلبهم كانوا من شاغلي مناصب في الحكومة الاتحادية، فيما كان نحو ربعهم في كل دفعة من المسؤولين في القطاعات العامّة المحلية ومن القطاع الخاص. ويستمرّ البرنامج التنفيذي، الذي يُقدّم بطريقة التعليم الهجين، لمدة 12 أسبوعًا، ويتمكّن المنتسبون إليه من تطوير مداركهم على الصعيدين الشخصي والعملي لطريقة تطبيق تقنيات الذكاء الاصطناعي وتعلّم الآلة في بيئات الأعمال المعاصرة عبر جلسات تُعقد مع روّاد وخبراء عالميين.

وبهذه المناسبة، قال البروفيسور إريك زينغ رئيس جامعة محمد بن زايد للذكاء الاصطناعي الذي يُدرِّس أحد المساقات تحت مظلة البرنامج التنفيذي: «أطلقت الجامعة البرنامج التنفيذي في العام 2021 بهدف دعم الجهات الحكومية وقادة القطاعات للتعرّف على إمكانات الذكاء الاصطناعي وسبل الاستفادة من تطبيقاته وتسخيرها لتطوير حلول تتصدّى لتحدّيات الواقع وتدفع بالابتكار ضمن مختلف القطاعات. ويسرنا إتاحة هذه الفرصة التعليمية والتدريبية الفريدة للقادة داخل دولة الإمارات وخارجها، والترحيب بهم في هذه الرحلة التعليمية الفريدة وللانضمام إلى مجتمع الذكاء الاصطناعي العالمي».

وتستمر جامعة محمد بن زايد للذكاء الاصطناعي في تخصيص مقعد واحد لكل من المتقدمين بطلبات المشاركة في البرنامج التنفيذي من المنظمات غير الحكومية والشركات الناشئة، وذلك لدفع عجلة التقدم والازدهار في الدولة من خلال تبني تقنيات وحلول الذكاء الاصطناعي والتكنولوجيا المتقدمة.

ويهدف البرنامج التنفيذي إلى مواءمة سُبل فهم الذكاء الاصطناعي بين القادة في الجهات الحكومية والأوساط الأكاديمية ومؤسسات القطاع الخاص. ويُدار البرنامج ويُقدَّم من قبل أساتذة وخبراء من مؤسسات أكاديمية عالمية مرموقة بينها جامعة محمد بن زايد للذكاء الاصطناعي، وجامعة كاليفورنيا في بيركلي، ومعهد ماساتشوستس للتكنولوجيا، وجامعة هارفارد، وجامعة ستانفورد، وكارنيغي ميلون، وجامعة أكسفورد، إلى جانب مؤسسات أكاديمية أخرى. ويقدم البرنامج منهجًا يتألف من محاضرات تتناول موضوعات الذكاء الاصطناعي وتعلّم الآلة والاقتصاد، والإدراك والذكاء البصري، والذكاء اللغوي، وعلم الروبوتات، وأخلاقيات الذكاء الاصطناعي.

وبجانب المحاضرات، يحظى المشاركون في البرنامج بفرصة المشاركة في زيارات ميدانية تكشف لهم عن سبل التطبيق العملي لمبادئ الذكاء الاصطناعي بنجاح في المؤسسات ضمن مختلف القطاعات.

الأزمة الاقتصادية ومستقبل (GVCS):

الحلول التكنولوجية تخلق بيئة مناسبة لتعزيز تأثير أداء الشركات الصغيرة لسلاسل القيمة العالمية

شركات SMES تمثل 90 ٪ من الشركات وتستوعب نحو 50 ٪ من إجمالي العمالة حول العالم

كتب : باكينام خالد – على الديب

سلط مركز المعلومات ودعم اتخاذ القرار بمجلس الـوزراء، الضوء على الفرص والتحديات التي تواجه الشركات الصغيرة والمتوسطة، حيث أصبحت سلاسل القيمة العالمية (GVCS) مفهومًا متناميًا في الاقتصاد العالمي مع تطور العولمة، وبما أن العولمة أصبحت مفهوم مشترك لجميع الـدول، فإن سلاسل القيمة العالمية مرتبطة أيضًا بكل دولة باختلاف قدراتها، وعـلاوة على ذلك، فإن تطوير تكنولوجيا المعلومات والاتصالات وتكنولوجيا النقل وعمليات الإنتاج المعقدة قد تخلق بيئة مناسبة للشركات للانخراط في سلاسل القيمة عبر الحدود، حيث تلعب الشركات الصغيرة والمتوسطة (SMES) دورًا حاسمًا في الاقتصاد العالمي، كذلك فإن مساهمات الشركات الصغيرة والمتوسطة فـي الاقتصاد متعددة الأبعاد ويمكن اعتبار نمو الـنـاتـج، وخـلـق فرص العمل، والتخفيف من حدة الفقر، والتمكين الاقتصادي، ونمو الصادرات من بين هذه الأبعاد.

عدم كفاية المعرفة ..القدرة على الابتكار..نقص الموارد الإدارية والمالية والبشرية ..أهم التحديات

أشـار مركز المعلومات إلـى أن الشركات الصغيرة والمتوسطة (SMES) باتت في الوقت الحالي تلعب دورًا محوريًا ومهمًا في معظم الاقتصادات، وخاصة في اقتصادات الدول النامية، حيث تشكل الشركات الصغيرة والمتوسطة حاليًا الجزء الأكبر من الأعمال التجارية عالميًا، بالإضافة إلى كونها أصبحت مساهمًا مهمًا في تعزيز وتوليد فرص العمل والتنمية الاقتصادية بشكل عـام، فهي تمثل ما يقرب من 90٪ من الشركات وتستوعب نحو 50٪ من إجمالي العمالة حول العالم، كذلك تسهم الشركات الصغيرة والمتوسطة الرسمية بنسبة تبلغ 40٪ من الدخل القومي في اقتصادات الـدول الناشئة. وقد تصبح هذه النسبة أعلى بشكل ملحوظ إذا ما تم تضمين الشركات الصغيرة والمتوسطة غير الرسمية.

600 مليون وظيفة

ووفقًا لتوقعات البنك الدولي، ستتزايد الحاجة الملحة إلى توفير ما يقرب من 600 مليون وظيفة خلال عام 2030، وذلك لاستيعاب التنامي في القوى العاملة العالمية، مما سيسهم بدوره في جعل تعزيز الشركات الصغيرة والمتوسطة أولوية قصوى للكثير من الحكومات حول العالم.

وجدير بالذكر أنه أصبح من الضروري تعزيز مـشـاركـة الـشـركـات الصغيرة والمتوسطة في سلاسل القيمة العالمية بدلًا من مجرد تدويل الشركات الصغيرة والمتوسطة. حيث باتت إعادة تنظيم الإنـتـاج على المستوى الدولي وتطوير سلاسل القيمة العالمية أمـرًا مهمًا للشركات الصغيرة والمتوسطة، لا سيما من خلال توسيع فرص أعمالها وتعزيز وصولها إلى الأسواق.

وأضاف المركز في تحليله أنه يتم تعريف الانخراط في سلاسل القيمة العالمية عمومًا على أنها المشاركة في كل من استيراد السلع الوسيطة وتصدير المنتجات، ويمكن للشركات الصغيرة والمتوسطة المشاركة في سلاسل القيمة العالمية إما عن طريق تصدير السلع أو الخدمات مباشرة إلى الشركات في الخارج أو توفير المدخلات للشركات المحلية التي تنتج من أجل التصدير، ويُطلق على وضع المشاركة هذا الاسـم «مشاركة أمامية في سلاسل القيمة العالمية»، وبدلاً من ذلك، يمكن للشركات الصغيرة والمتوسطة المشاركة في أنشطة سلسلة القيمة عن طريق الحصول على المدخلات من الموردين الأجانب لإنتاج السلع والخدمات للاستهلاك المحلي والصادرات، ويُعرف هذا باسم «المشاركة الخلفية في سلاسل القيمة العالمية".

تسريع الابتكار

وجدير بالذكر؛ أن الشركات الصغيرة والمتوسطة في الأسواق العالمية يمكنها القيام بالمساعدة على تعزيز مساهماتها في التنمية الاقتصادية والرفاهية الاجتماعية، من خلال خلق فرص للارتقاء، وتسريع الابتكار، وتسهيل انتشار التكنولوجيا والمعرفة الإدارية، وتوسيع وتعميق المهارة، وتعيين وتحسين الإنتاجية.

بالإضافة إلـى ذلـك، فـإن المشاركة في سلاسل القيمة العالمية تمنح الشركات الصغيرة والمتوسطة قدرًا من المرونة والقدرة على تخصيص المنتجات وتمييزها، مما يعطي الشركات الصغيرة والمتوسطة ميزة تنافسية في الأسواق العالمية، مقارنة بالشركات الأكبر حجمًا، حيث إنها قادرة على الاستجابة بسرعة لظروف السوق المتغيرة ودورات حياة المنتج الأقصر بشكل متزايد.

وفيما يتعلق بتأثير سلاسل القيمة العالمية على أداء الشركات الصغيرة والمتوسطة، فإن سلاسل القيمة العالمية للشركات الصغيرة والمتوسطة تقدم منصة جديدة للاتصال بالشركاء الأجانب مما يساعدهم في نهاية المطاف على تعزيز ونمو إنتاجيتهم ومنتجاتهم، وتوجد هناك أربعة أنواع أساسية من سلاسل القيمة العالمية هي؛ أسـواق التوريد الدولية، حيث تتم المعاملات على أساس علاقات تجارية مستقلة بين المشترين والبائعين عبر الحدود والتي تتطلب الحد الأدنـى من التنسيق والتعاون (على سبيل المثال، أسواق السلع)، والشبكات التي يحركها المنتج، حيث تلعب الشركة الرائدة (مثل مجمّع السيارات أو الأجهزة الكهربائية) دورًا مركزيًا في ممارسة السيطرة على الشبكة الدولية للشركات الفرعية والشركات التابعة والموردين، والشبكات التي يحركها المشتري، حيث يكون كبار تجار التجزئة والمسوقون والشركات المصنعة للعلامات التجارية (مثل LEVI'S في مجال صناعة الملابس، وWALMART كبائع تجزئة متعدد الجنسيات) مصدرًا من الشبكة اللا مركزية للموردين عبر الحدود، والشركات المتكاملة، حيث يتم تنفيذ أنظمة الحوكمة الهرمية عبر الشبكات الدولية، وتنتج جميع السلع والمنتجات الرئيسة داخليًا، وتتميز بالتكامل الرأسي والرقابة الإدارية القوية.

وذكر التحليل أن الدلائل تشير إلى وجود مجموعة من الفوائد الرئيسة للمشاركة في سلاسل القيمة العالمية، بما في ذلك ترقية المنتج، والتخصص في المنتجات وتحديد المواقع في الأسواق المتخصصة، وتعزيز الإنتاجية والكفاءة، وتوسيع السوق، واكتساب المعرفة، والمشاركة في الابتكار، ومع ذلك، قد لا تتمكن الشركات الصغيرة والمتوسطة من التمتع بهذه الفوائد، حيث توجد مجموعة من التحديات التي تواجهها عند توسيع أعمالها على الصعيد العالمي في المشاركة في سلاسل القيمة، والتي تتمثل في سردها على النحو التالي؛ عدم كفاية المعرفة والتكنولوجيا والقدرة على الابتكار، ونقص الموارد الإدارية والمالية والبشرية، وصعوبات الامتثال للمعايير والمتطلبات الدولية، واقتصادات الحجم المحدودة والإنتاجية والقدرة التنافسية السعرية، وعـدم مـرونـة التصنيع والموقف التفاوضي الصعب ضد عدد قليل من الشركات العالمية الكبيرة، وصعوبة الوصول إلى الأسـواق ومعلومات السوق، وارتـفـاع تكاليف المعاملات مقارنة بالمؤسسات الكبيرة، وزيـادة المنافسة في السوق وتـركـيـز الـشـركـات الكبيرة متعددة الجنسيات بسبب العولمة والتكامل الاقتصادي، والحواجز القانونية المتعلقة بالسوق الدولية، ونقص الدعم الحكومي.

تسهم الشركات الصغيرة الرسمية بـ 40 ٪ من الدخل القومي في اقتصادات الدول الناشئة

وعلى الرغم من هـذه التحديات التي توجه الشركات الصغيرة والمتوسطة من الاندماج والمشاركة في سلاسل القيمة العالمية، توجد مجموعة من الفرص أمام الشركات الصغيرة والمتوسطة؛ فقد أثرت العولمة والتكامل الاقتصادي العالمي على جوانب إيجابية في تنمية المشروعات الصغيرة والمتوسطة، بحيث تتمثل أهم العوامل المشجعة لنمو الشركات الصغيرة في ظهور الأسـواق المتخصصة وأهمية التخصيص في الإنتاج، وانخفاض دورات حياة المنتج التي جعلت الإنتاج المرن أكثر أهمية من حجم الإنتاج، هذا بالإضافة إلى انخفاض البيروقراطية داخل الشركات الصغيرة والمتوسطة وزيادة مرونتها وقدرتها على الاستجابة لمتطلبات العملاء والتكنولوجيا المتغيرة بصورة سريعة، وأخيرًا الأهمية المتزايدة لقطاع الخدمات (الذي تهيمن عليه الشركات الصغيرة والمتوسطة) بسبب زيـادة الوفرة في المجتمعات النامية وما بعد الصناعية، وكذلك في الاقتصادات النامية منخفضة الدخل.

جذب الاستثمار

وأفـاد التحليل أن الحكومات تحتاج إلى رؤيـة وتـفـويـض واضـحـيـن لتحسين التنسيق بين الجهات الحكومية والكيانات الصغيرة والمتوسطة لضمان المشاركة، كذلك يمكن أن يساعد فتح الحدود وجذب الاستثمار في التعجيل بالدخول في سلاسل القيمة العالمية، لذلك يجب العمل على العوامل المتنوعة التي تساعد على نجاح سلاسل القيمة العالمية، وهي تشمل، السياسة التجارية، والخدمات اللوجستية وتسهيل التجارة، وتنظيم خدمات الأعـمـال، والاستثمار، وضرائب الأعمال، والابتكار، والتنمية الصناعية، والامتثال للمعايير الدولية، وبيئة الأعمال الأوسع التي تعزز ريـادة الأعـمـال، كذلك يجب على الـدول تحديد التدابير التي ستكمل استراتيجياتها الخاصة بسلاسل القيمة العالمية، بحيث تشتمل على مجموعة كبيرة من الأبعاد، مثل الاستثمار في التعليم والتدريب المهني، والتحضر، وتعزيز تكنولوجيا المعلومات والاتصالات وبناء البنية التحتية.

"عِلم" الراعي الماسي للمؤتمر التقني العالمي "ليب 2023"

كتب : نيللي عبد الحميد – ابراهيم احمد

كشفت شركة «عِلم»، المتخصصة في مجال الحلول الرقمية، عن مشاركتها بصفة الراعي الماسي في فعاليات النسخة الثانية مـن مؤتمر «ليب 2023»، الحدث العالمي الرائد في مجال التكنولوجيا والذي تنظّمه كلٌّ من «وزارة الاتصالات وتقنية المعلومات» و»الاتحاد السعودي للأمن السيبراني والبرمجة والدرونز».

وتـسـتـعـرض «عِـلـم» مـن خـلال مشاركتها مجموعةً مـن خدماتها وحلولها الرائدة، والتي يتبين دورها بالإسهام في دفع عجلة التحول الرقمي والارتـقـاء بأعمال المؤسَّسات في مختلف القطاعات في المملكة العربية السعودية. ويعدُّ «ليب» المؤتمر التقني الأكبر من نوعه في العالم، ويُعقد هذا العام تحت شعار «نحو آفاقٍ جديدة»، في الفترة بين 6 إلى 9 فبراير المقبل في الرياض.

وتـأتـي مشاركة «عِـلـم» فـي هذا المؤتمر كونها شـركـة رائـدة ذات مساهمات في تمكين الرقمنة في الخدمات الحكومية. كما تعكس هذه الخطوة التزام «عِلم» بدعم الاقتصاد الابـتـكـاري وتعزيز تبنِّي التقنيات المتقدمة وإطلاق المشاريع الرقمية الرائدة التي من شأنها النهوض بمختلف الـقـطـاعـات فـي المملكة وتمهيد الطريق لازدهارها ونجاحها، تماشياً مع طموحات و»رؤية المملكة 2030».

مـن جهته قـال مـاجـد بـن سعد العريفي المتحدث الرسمي ونائب الرئيس التنفيذي لقطاع التسويق في شركة «عِلم» تعزز استضافة المملكة العربية السعودية لمؤتمر «ليب 2023» من مكانتها الراسخة كمركزٍ رائـدٍ للتقنية والابتكار في المنطقةً والعالَم، فهو الحدث الأبرز في مجال الرقمنة على المستويات المحلية والإقليمية والعالمية. ويلعب المؤتمر دوراً مشهوداً في تعزيز الحراك الرقمي في المنطقة من خلال إبـراز أحدث التطورات التقنية وسبل توظيفها لتنمية الأعمال في مختلف القطاعات .

اختيار تقنيات "إيمرسون" لميكنة العمليات التشغيلية بأكبر وحدة لتكسير الإيثان بتكلفة 6 مليارات دولار

كتب : نهلة أحمد – محمد شوقى

كشفت شركة إيمرسون» EMERSON « ، العالمية المتخصصة في مجال البرمجيات والأعمال الهندسية والمدرجة ، عن اختيارها لتزويد مجمع رأس لفان للبتروكيماويات في قطر بتقنيات الأتمتة والبرمجيات والتحليل في إطار تحالف يضم «فياسات إنيرجي سيرفيسز» (VIASAT ENERGY SERVICES)، وتبلغ تكلفة مشروع البوليمرات المتكامل 6 مليارات دولار، يعد مشروعاً مشتركاً بين كل من "قطر للطاقة" وشركة "شيفرون فيليبس كيميكال" (CHEVRON PHILIPS CHEMICAL)، وهو قيد الإنشاء حالياً ومن المقرر أن يدخل طور التشغيل أواخر العام 2026. ويعد المشروع أكبر استثمار لـ «قطر للطاقة» ضمن قطاع البتروكيماويات على مستوى الدولة، حيث سيضم المجمع وحدة لتكسير الإيثان باستطاعة 2.1 مليون طن من الإيثيلين سنوياً، ما يجعلها أكبر وحدة لتكسير الإيثان في الشرق الأوسط، وواحدة من أكبر وحدات تكسير الإيثان على مستوى العالم. كما سيتضمن المشروع وحدتين عاليتي الكثافة لمشتقات البولي إيثيلين باستطاعة إجمالية تبلغ 1.7 مليون طن سنوياً.

ومن جهته قالت فيديا رامناث، رئيس شركة "إيمرسون" في الشرق الأوسط وأفريقيا: "نتشرف باختيارنا كمقاول أتمتة رئيسي لهذا المشروع الهام. ونفخر بتعاوننا مع "قطر للطاقة" منذ عدة سنوات، ودعمنا لرؤية الشركة طويلة المدى. وستلعب حلولنا المتقدمة للأتمتة والتحليل دوراً محورياً في التشغيل الآمن والفعال لهذه المنشأة عالمية المستوى."

من جانبه قال لي آلستروم، رئيس شركة "فياسات إنيرجي سيرفيسز": "لدينا تاريخ طويل في دعم مشاريع الطاقة رفيعة المستوى في قطر. ونتطلع إلى التعاون مع "إيمرسون" وعملائنا لإنشاء بنية تحتية شبكية لإحدى أكبر المنشآت البتروكيماوية وأكثرها تقدماً من الناحية التقنية في العالم."

واحة CRYPTO OASIS تضم أكثر من 1650 منظمة متخصصة فى تقنية BLOCKCHAIN

كتب : محمد العطار – سماح سعيد

تجاوزت واحة الكريبتو « CRYPTO OASIS » ، أسرع نظام إيكولوجي للبلوك تشين نموًا في العالم ، هدفها المتمثل في تحديد 1500 منظمة في النظام البيئي بحلول نهاية عام 2022. اعتبارًا من 31 ديسمبر، كان هناك أكثر من 1650 منظمة و النظام البيئي ينمو بشكل أسرع مما كان متوقعًا في السابق.

شهد النظام الإيكولوجي نموًا قويًا بنسبة 13.8٪ مما يثبت أنه من المتوقع أن تواصل CRYPTO OASIS ، وهى واحـة التشفير هي عبارة عن نظام إيكولوجي للبلوك تشين يركز على منطقة الشرق الأوسـط وشمال أفريقيا ومـقـره فـي دبـي ، نموها الـقـوي فـي الأشـهـر الـقـادمـة حيث ترحب الجهات التنظيمية في المنطقة بالابتكار والتعطيل ، مما يسهل على الشركات المرتبطة بـ BLOCKCHAIN تأمين التراخيص والعمل. فـي طليعة هـذا ، يوجد مركز دبـي للسلع المتعددة (DMCC) الذي يضم أكثر من 500 من منظمات BLOCKCHAIN الأصلية ، والتي تمثل أكبر تركيز لشركات التشفير والبلوك تشين في منطقة الشرق الأوسط وشمال أفريقيا (MENA).

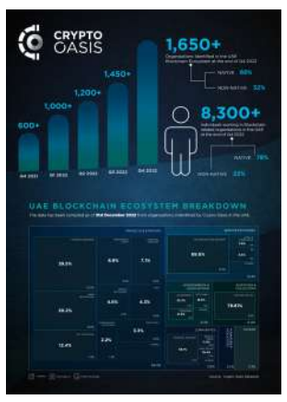

صـرح بـذلـك RALF GLABISCHNIG ، مـؤسـسـط CRYPTO OASIS « هذه المنظمات الـجـديـدة فـي نظامنا البيئي التي تساهم في مجتمع متنوع من أصحاب المصلحة. إن إمكانيات تقنية WEB3 واسعة ، من التمويل وإدارة سلسلة التوريد إلى الألعاب ووسائل التواصل الاجتماعي. ومع ذلك ، نظرًا لأنها تقنية جديدة وناشئة نسبيًا ، لم يتم الوصول إلى كامل إمكاناتها حتى الآن وتواجه الصناعة تحديات مثل قابلية التوسع والأمان واعتماد المستخدم مشيرا إنه مجال مثير وسريع التطور لمشاهدة و نحن حريصون على التعاون والتعلم من بعضنا البعض بينما نعمل على تحسين WEB3 والتقنيات اللامركزية. «

كينجستون تطلق الذاكرة DDR5 4800MT/S للخوادم لمعالجات INTEL XEON SCALABLE

كتب : باكينام خالد – محمد الخولي

كـشـفـت شـر+كـة كينجستون تـكـنـولـوجـي أوروبـــا الـمـحـدودة، إحـدى الشركات التابعة لكينجستون تكنولوجي، العالمية المتخصصة في تصنيع منتجات الـذواكـر الإلكترونية والحلول التقنية، عن حصول وحدات الذاكرة المضمنة المزدوجة المخصصة لمعالجة الخوادم SERVER PREMIER DDR5 4800MT/S سعة 64 جيجابايت و32 جيجابايت و16 جيجابايت المسجلة، على شهادة مصادقة بشأن التشغيل والتوافق الكامل مع الجيل الرابع من معالجات INTEL® XEON® SCALABLE (التي تحمل الاسم الرمزي SAPPHIRE RAPIDS).

من جهته قالت إيفونا زالوسكا، مديرة الأعمال بقسم ذواكر الوصول العشوائي الديناميكية بشركة «كينجستون» في أوروبا والشرق الأوسط وأفريقيا يسعدنا الإعلان عن التصديق على أجزاء ذاكرة الخادم من الجيل القادم من معالجات الجيل الرابع من XEON SCALABLE PROCESSOR، فالحصول على شهادة الموافقة هو دائـمًـا الخطوة الأولـى لشركات تصنيع الذاكرة لإثبات جودة حلول الذواكر الخاصة بهم وتوافقها حيث تعتبر الذواكر الجديدة الحل الأساسي في الصناعة من شركة كينجستون والذي يتم بيعه حسب المواصفات للاستخدام في خوادم مراكز البيانات، وقد تم التحقق من صحة النظام الأساسي وتأهيله من قبل الشركات المصنعة للوحات الأم/ الأنظمة الرائدة.

هيتيرا تُعزّز الجيل الجديد من أجهزة الراديو اللاسلكية الرقمية ثنائية الاتجاه

كتب : امير طه

أصـدرت شركة "هيتيرا" للاتصالات ، المزود العالمي المتخصصة لتقنيات وحلول الاتصالات المهنية، أجهزة الراديو المحمولة ثنائية الاتجاه "إتش بيه 56 إكـس" و"إتـش بيه 50 إكـس" بهدف توسيع نطاق الجيل الجديد من حافظة أجهزة الراديو اللاسلكية الرقمية المحمولة ("دي إم آر") الخاصة بها وتعزيزه. وطُـوّرت طـرازات "إتـش بيه 5" لتوفّر اتصالات صوتية موثوقة للأجهزة الأمنية والعمليات والفنيين وفرق الصيانة في مباني المكاتب والملاعب والمصانع ومباني الحرم الجامعي والمستشفيات وغيرها من المؤسسات.

من جهته قال هوي تيان، المدير العام لخط إنتاج الأجهزة ،في شركة "هيتيرا" ، صُمّمت سلسلة "إتش"، ومن ضمنها أجهزة الراديو المحمولة وأجهزة الراديو المتنقلة وأجهزة إعادة الإرسـال، وطُـوّرت من خلال منصات الأجهزة والبرامج الجديدة. وباشرت "هيتيرا" تقديم الجيل التالي من أجهزة الراديو اللاسلكية الرقمية المحمولة من "سلسلة إتش" مع أجهزة الراديو المحمولة "إتش بيه 7" ثنائية الاتجاه وأجهزة الراديو المتنقلة "إتش إم 7" وأجهزة إعـادة بث الإشارة (المكرر) "إتش آر 106 إكس" إلى الأسواق العالمية في نهاية عام 2021 ؛ تلتها طرازات "إتش بيه 6" و"إتش إم 6" و"إتش آر 6". وبفضل العوامل التنافسية الواضحة في السوق، اعتمد الكثير من العملاء في دول عديدة طرازات "سلسلة إتش" بسرعة. وحالياً، تُعزز أحدث طرازات "إتش بيه 5" قدرة "هيتيرا" على خدمة المزيد من العملاء من مختلف القطاعات.

وفقا لتقرير « أكرونيس » عن التهديدات السيبرانية :

5 ملايين دولار متوسط تكلفة حوادث خروقات البيانات قد تتجاوز لكل حادث في عام 2023

كتب : أميرطه - محمد الخولي

أصدرت شركة «أكرونيس» العالمية المتخصصة في مجال الحماية الإلكترونية اليوم أحدث تقاريرها عن التهديدات الإلكترونية واتجاهات الأمن السيبراني للنصف الثاني من عام 2022، وكشف التقرير أن الاحتيال وهجمات الإنتهاك باستخدام محاولات المصادقة متعددة العوامل (MFA) قد أثبتتا فعالية شديدة في الاختراقات واسعة النطاق مما زاد من وتيرة وقوع هذه الهجمات.

هذا التقرير الذي أعده مركز عمليات الحماية السيبرانية التابع لشركة «أكرونيس» يُقدّم تحليلًا متعمقًا لمشهد التهديدات السيبرانية، بما في ذلك تهديدات برمجيات الفدية والاحتيال ومواقع الإنترنت الخبيثة ونقاط ضعف البرمجيات وتوقعات قطاع الأمن السيبراني لعام 2023.

واستعراضًا لمشهد التهديدات، كشف التقرير أن تهديدات عمليات الاحتيال ورسائل البريد الإلكتروني الخبيثة قد زادت بنسبة 60٪، وأن التكلفة التقديرية لمتوسط تكلفة خروقات البيانات ستصل إلى 5 ملايين دولار لكل حادث بحلول العام المقبل. كما لاحظ الفريق البحثي ارتفاع هجمات الهندسة الاجتماعية في الأشهر الأربعة الماضية بما يمثّل 3٪ من جميع الهجمات وبدراسة الخروقات المبلغ عنها في النصف الأول من عام 2022، تبيّن أن بيانات الاعتماد المسربة أو المسروقة تمثّل نصف هذه الهجمات، إذ تسمح للمهاجمين بتنفيذ الهجمات الإلكترونية وحملات الفدية بسهولة.

من جهته قال كانديد ويست»، نائب رئيس «أكرونيس» لأبحاث الحماية الإلكترونية: «لقد شاهدنا بما لا يدع مجالًا للشك كيف أن الأشهر القليلة الماضية معقدة أكثر من أي وقت مضى - في ظل ظهور تهديدات جديدة واستمرار مجرمي الإنترنت في استخدام نفس التكتيكات الناجحة للحصول على مدفوعات كبيرة».

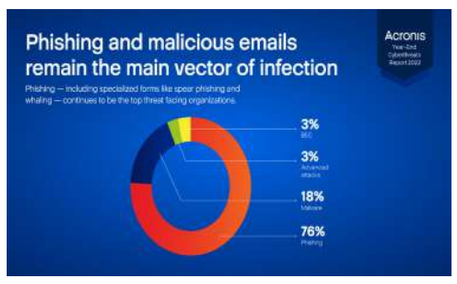

أضاف لذا يتعيّن على المؤسسات إعطاء الأولوية للحلول الشاملة فيما يخص جهودها للتخفيف من محاولات الاحتيال والقرصنة الأخرى في العام الجديد. حيث يعمل القراصنة اليوم على تطوير أساليبهم باستخدام بعض الأدوات، مثل أسلوب المصادقة متعددة العناصر (MFA) ضدنا بدلًا من دوره الأساسي لحماية موظفينا وشركاتنا ومع استمرار منطقة الشرق الأوسط في تطوير منظوماتها الرقمية، تظل إستراتيجيات الأمن السيبراني القوية على رأس الأولويات في ظل الانتهاكات المتزايدة للبيانات. ووفقًا للمحللين الأمنيين المختصين بالمنطقة؛ فإن تكلفة الاختراقات المعلن عنها في السعودية يمكن أن تصل وسطياً إلى 7 ملايين دولار ، مع استمرار المملكة بالإبلاغ عن الهجمات السيبرانية وعلى رأسها هجمات برمجيات الفدية التي تمثل واحدًا من بين كل خمس هجمات.

وفي كينيا ونيجيريا ارتفعت محاولات الاحتيال المالي ارتفاعًا كبيرًا في الربعين الأول والثاني من عام 2022، إذ عانت المصارف وأنظمة الدفع عبر الإنترنت ومواقع التجارة الإلكترونية من استهداف الهجمات السيبرانية. حيث أن في كينيا وحدها تم الكشف عن أكثر من 100,000 هجوم احتيال مالي، بزيادة قدرها 201٪ مقارنة بالربع الأول. وبالمثل أعلنت نيجيريا عن وقوع أكثر من 61,000 هجوم احتيال مالي، بزيادة تصل إلى 79٪ مقارنة بالربع الأول.

مع استمرار تطور التكتيكات الأمنية والتقنيات المرتبطة بها، تعمل جهات الهجمات بالمثل على تطوير قدراتها للتمكن من اقتحام المؤسسات ومنظوماتها الخاصة بالأعمال. ويوضح السيل المستمر لبرمجيات الفدية والاحتيال والثغرات الأمنية غير المصححة مدى أهمية اضطلاع الشركات بعملية لإعادة تقييم إستراتيجياتها الخاصة بالأمان والحماية.

ولا تزال برمجيات الفدية الخبيثة تشكّل التهديد الأول للمؤسسات والشركات، بما في ذلك الحكومة ومؤسسات الرعاية الصحية وغيرها من القطاعات الأخرى.

في حصاد المركز الإعلامي لمجلس الوزراء :

20.5 % معدل انتشار الشائعات على الإنترنت لعام 2022 وتركيزها على الاقتصاد والتموين والتعليم والصحة

كتب : باكينام خالد – أميرطه

لا تـزال الـدولـة المصرية تخوض معركة الوعي، وهي المعركة التي يأتي على رأسها جهود «مواجهة الشائعات» التي تتخذ من الأزمـات والتحديات بيئة خصبة للانتشار، وذلـك في إطـار المحاولات التي لا تتوقف منذ تسع سنوات لتزييف الحقائق وخلق حالة من عدم الاستقرار وزعزعة الثقة في جهود الدولة وخططها للإصلاح والتنمية، وفي إطار جهود معركة مواجهة الشائعات التي تخوضها الدولة يأتي دور المركز الإعلامي لمجلس الـوزراء منذ عام 2014 في التصدي لهذه المساعي الهدامة وفق منهجية علمية تدرك أهمية سلاح الوعي في بناء وتحصين الأوطان، والتركيز على إتاحة المعلومات بكل حيادية ومصداقية وشفافية من مصادرها باعتبارها حقا أصيلا من حقوق المواطن المصري، وذلك في سبيل تقويض الشائعات المغرضة قبل انتشارها، والمساهمة في تشكيل وعي مجتمعي وتعزيز قدرة الرأي العام على التحقق من المعلومات المغلوطة وعدم الانسياق وراء مروجيها ومخططاتهم، هـذا فضلاً عن القيام بعملية تحليل وقياس لهذه الشائعات من أجل وضع التصورات اللازمة لتطوير آليات العمل وطرق المواجهة.

تزايد انتشار الشائعات

وفـي هـذا الصدد نشر المركز الإعلامي لمجلس الوزراء تقريراً تضمن إنفوجرافات تتناول حصاد مواجهة الشائعات وتوضيح الحقائق خلال عام 2022 واستعرض التقرير ترتيب السنوات طبقاً لمعدل انتشار الشائعات (2014 - 2022) وفقاً لتوزيع نسبي لإجمالي الفترة، حيث بلغ 20.5%عام 2022، مقارنة بـ 18.7% عام 2021، و18.2% عام 2020، و15.8% عام 2019، و10.3% عام 2018، و7.4% عام 2017، و5.2% عام 2016، و2.5% عام 2015، و1.4% عام 2014.

وورد في التقرير الحديث عن ترتيب القطاعات طبقاً لمعدل انتشار الشائعات خلال 2022، حيث جاءت النسبة الكبرى من الشائعات متعلقة بالاقتصاد بمعدل 23.6% والتموين 21.3%، والتعليم 19.1%، والصحة 11%، وكل من الزراعة والحماية الاجتماعية 4.9%، والطاقة والوقود 4%، وكل من السياحة والآثار، والإسكان 3.6%، والإصلاح الإداري 3.1% هذا واستعرض التقرير معدل انتشار الشائعات خلال أشهر عام 2022، حيث بلغت 10.2% في ديسمبر، و9.5% في نوفمبر، و8.9% في أكتوبر، و9.8% في سبتمبر، و7.9% في أغسطس، و6.3% في يوليو، و6.7% في شهري يونيو ومايو، و7.4% في أبريل، و11.1% في مارس، و8.1% في فبراير و7.4% في يناير.

القطاعات المستهدفة

وقارن التقرير بين معدلات انتشار الشائعات في القطاعات المستهدفة خلال عام 2022 مقارنة بعام 2014 حيث وصلت في الاقتصاد إلى 23.6% عام 2022، مقابل 9% عام 2014، وقطاع التموين 21.3% عام 2022، مقابل 12.9% عام 2014.

كما أظهر التقرير تسجيل معدل الشائعات التي استهدفت قطاع التعليم 19.1% عام 2022 مقارنة بـ 10.2% عام 2014، والصحة 11% عام 2022، مقابل 8.1% عام 2014، والزراعة 4.9% عام 2022، مقابل 2.3% عام 2014، والحماية الاجتماعية 4.9% عام 2022، مقارنة بـ 1.5% عام 2014 ويأتي هذا فيما بلغت الشائعات المتعلقة بالطاقة والوقود 4% عام 2022، مقارنة بـ 15.6% عام 2014، والسياحة والآثار 3.6% عام 2022 مقارنة بـ 2.6% عام 2014، والإسكان 3.6% عام 2022، مقارنة بـ 1.4% عام 2014، والإصلاح الإداري 3.1% عام 2022، مقابل 1.4% عام 2014، والأمن 0.3% عام 2022، مقابل 34.7 %عام 2014، فيما سجلت القطاعات الأخرى 0.6% عام 2022، مقارنة بـ 0.3% عام 2014.

التقليل من الإنجازات

وكشف التقرير عن الشائعات التي استهدفت الإنجازات حيث تشمل، اتخاذ السفن مسارات بديلة لقناة السويس نتيجة قرار رفع رسوم العبور بالقناة، وشائعة اعتزام الحكومة خصخصة منظومة التأمين الصحي الشامل، فضلاً عن إصدار قرار بإلغاء العلاج على نفقة الدولة بمختلف محافظات الجمهورية، وتوقف تنفيذ المشروع القومي لتطوير القرى ضمن المبادرة الرئاسية "حياة كريمة".

وتتضمن الشائعات المتعلقة بالإنجازات كذلك، وفقاً للتقرير تداول فيديو يزعم اقتصار مشروعات العاصمة الإدارية الجديدة على الحي الحكومي فقط، بالإضافة إلى شائعة توقف المبادرة الرئاسية «للقضاء على قوائم الانتظار للجراحات والتدخلات الطبية الحرجة»، وشائعة توقف كافة محطات الطاقة الشمسية في مصر تزامناً مع انخفاض درجات الحرارة.

وإلى جانب ما سبق، تتضمن الشائعات المتعلقة بالإنجازات وفقاً للتقرير، اعتزام الدولة الاستغناء عن آلاف الموظفين تزامناً مع التوسع في تطبيق التحول الرقمي، وتركيز اهتمام الدولة في تنفيذ مشروعات البنية التحتية على حساب الاهتمام بزيادة الرقعة الزراعية، عـلاوة على اعتزام الحكومة بيع حديقتي الحيوان والأورمان لجهات أجنبية تزامناً مع الاستعداد لتطويرهما.

أخطر الأكاذيب

أما عن أخطر الشائعات فقد شملت تعرض مصر لأزمـات نقص واختفاء سلع غذائية جـراء تداعيات أزمة الغذاء العالمية، بالإضافة إلى شائعة وجود أزمة سيولة تضرب القطاع المصرفي المصري مما يهدد بتعرض الدولة للإفلاس، فضلاً اعتزام الحكومة خصخصة المستشفيات الحكومية تمهيداً لإلغاء العلاج المجاني للمواطنين، وشائعة تعديل قانون الإجراءات الضريبية الموحد بما يسمح لمصلحة الضرائب بالاطلاع على الحسابات البنكية للمواطنين.

وإلى جانب ما سبق، فقد شملت أخطر الشائعات كذلك، اعتزام الحكومة إلغاء دعـم الخبز لأصحاب البطاقات التموينية، وظهور حـالات إصابة بوباء «الكوليرا» في عدد من محافظات الجمهورية، فضلاً عن انتشار أدوية مغشوشة وغير مطابقة للمواصفات القياسية بالصيدليات، وتسبب وصلات الغاز الطبيعي للسخانات في حالات اختناق للمواطنين، بجانب تداول مبيدات زراعية محظورة تتسبب في تسمم المحاصيل بالأسواق، وشائعة تفشي مرض الحمى القلاعية بين الماشية في مصر.

وتطرق التقرير إلى أغـرب الشائعات، والتي من بينها إصدار وزارة الأوقـاف تعليمات بمنع اصطحاب الأطـفـال فـي صـلاة الجمعة والعيدين بالمساجد، وطرح الحكومة أكثر من 5 آلاف قطعة أثرية مصرية للبيع بأحد المزادات العلنية، فضلاً عن تداول رسائل تحذيرية تتضمن وجـود مـحـاولات اختطاف لبعض الفتيات بالمواصلات العامة وقطارات المترو عن طريق تخديرهن بوخزة إبرة.

أغرب الشائعات

أضـاف التقرير أن أغـرب الشائعات شملت أيضاً، إصـدار الحكومة قـراراً بتغليظ العقوبة على تسمية المواليد الجدد بأسماء دخيلة على المجتمع المصري، بجانب صـدور قـرار بمنع دخـول الأطفال دون السن القانوني نهائياً لمنطقة الأهرامات بالجيزة، بالإضافة إلى شائعة فرض رسوم على طلاب الجامعات الحكومية كشرط لأداء الامتحانات، وشائعة إطلاق وزارة الاتصالات تطبيقات إلكترونية على الهاتف لمنح المواطنين قروضاً مالية، وكذلك احتواء البنزين على منجنيز ومعادن أخرى مما يتسبب في أعطال السيارات.

وفيما يتعلق بالشائعات المتكررة، أوضح التقرير أنها تتضمن وجود نقص في السلع الغذائية الأساسية في الأسواق والمنافذ التموينية، وشائعة اعتزام الحكومة خصخصة منظومة التعليم الأساسي في مصر، وشائعة وجود نقص في الأدوية والمستلزمات الطبية بمختلف المستشفيات الحكومية، بجانب شائعة انتشار أنواع بطيخ وخوخ وطماطم مسممة بمختلف الأسواق.

وأظهر التقرير أن من بين الشائعات المكررة أيضاً، شائعة تقليص المخصصات المالية للمستشفيات الحكومية بالموازنة العامة الجديدة 2023/2022، وشائعة إصدار قرار بإلغاء الصف السادس الابتدائي، وتقليص حصة المواطن من الخبز المدعم على البطاقات التموينية، بجانب شائعة إصدار قرار بتعليق الدراسة بكافة المدارس على مستوى الجمهورية.

وبالنسبة لشائعات الأزمة الاقتصادية العالمية خلال 2022، فقد ذكر التقرير أن نسبة الشائعات المتعلقة بالأزمة الاقتصادية العالمية بلغت 39.6% من إجمالي الشائعات خلال عام 2022، موضحاً نسب استهدافها للقطاعات بالدولة، حيث جـاءت نسبة الشائعات المتعلقة بالتموين 32.5%، والاقتصاد 30%، والحماية الاجتماعية 12.5%، والطاقة والوقود 11.3%، والصحة 8.7%، بينما بلغت معدلات الشائعات المتعلقة بالزراعة 2.5%، والأوقاف 1.2%، والتعليم 1.3%.

ورصـد التقرير أبـرز الشائعات المتعلقة بالأزمة الاقتصادية العالمية خلال 2022، مشيراً إلى أن الشائعات المتعلقة بالاقتصاد، شملت اعتزام الدولة بيع الموانئ المصرية لجهات أجنبية، وشائعة اعتزام الحكومة إنشاء صندوق هيئة قناة السويس تمهيداً لبيع القناة، بجانب شائعة إصـدار البنك المركزي تعليمات بوقف توفير التمويلات اللازمة لاستيراد عدد من السلع من بينها السيا رات والهواتف المحمولة.

كما جاء ضمن الشائعات المتعلقة بالاقتصاد أيضاً، إصدار قرار بحظر دخول بعض واردات السلع إلى مصر، بالإضافة إلى شائعة إقرار زيادة جديدة على ضريبة الدخل، وكذلك الاقتراض من البنوك لاستكمال تنفيذ مشروعات العاصمة الإدارية الجديدة.

وبالنسبة للتموين، جـاءت من بين الشائعات المتعلقة بهذا القطاع وفقاً للتقرير، شائعة تأثر المخزون الاستراتيجي لمصر من الأقماح نتيجة لعدم استقرار سوق الغذاء العالمي، فضلاً عن نقص السلع الاستراتيجية في الأسواق والمنافذ التموينية على مستوى الجمهورية، بجانب اعتزام الحكومة تقليص الدعم التمويني.

وتشمل الشائعات المتعلقة بالتموين أيضاً، صدور قرار برفع سعر رغيف الخبز المدعم، وتغيير السلع الأساسية المدرجة على البطاقات التموينية نتيجة لنقص المعروض، بالإضافة لاعتزام الحكومة حذف بعض مستحقي الدعم التمويني نتيجة وجود عجز في السلع التموينية.

95.9 % من المصريين يستخدمون «فيس بوك» وانستجرام 54.6 % ثم التيك توك بنسبة 45.7%

كتب : محمد العطار - محمد الخولي

أجرى مركز المعلومات ودعم اتخاذ القرار بمجلس الـوزراء، استطلاعاً للرأي خلال شهر يناير 2023 على عينة من المواطنين البالغين 18 سنة فأكثر، حول استخدامهم وتفضيلاتهم لمنصات التواصل الاجتماعي، حيث أشارت أبرز نتائج الاستطلاع إلى أن 95.9% من المصريين يستخدمون موقع التواصل الاجتماعي «فيس بوك»، يليه موقع «انستجرام بنسبة 54.6%، ثم التيك توك بنسبة 45.7%.

وبسؤال المواطنين عن استخدامهم لهذه المواقع بشكل يومي أو متقطع، أشار 50% من المصريين بالعينة إلى أن استخدامهم لموقع التواصل الاجتماعي «فيس بوك» يتم بشكل يومي، كما أشار 14.4% إلى استخدامهم موقع التيك توك بشكل يومي، و9% أشاروا إلى استخدامهم للإنستجرام بشكل يومي، و3.2% يستخدمون تويتر يومياً، ثم «لينكد إن» 0.08%.

فيما أشار 28.0% إلى استخدامهم لفيس بوك بشكل متقطع، يليه موقع «الإنستجرام» 22.6%، ثم موقع «التيك توك» 15.1%، يليه «لينكد إن» 7.05%، ثم «تويتر» 7.04%.

وفقا لبراند فاينن

أمازون الأكثر قيمة في العالم وشركات تصنيع السيارات الكهربائية الأسرع نمواً

كتب : نهلة مقلد - محمد شوقى

على الرغم من أن الانكماش التكنولوجي أدى إلـى تلاشي المليارات من قيمة العلامات التجارية الأكثر قيمة في العالم، إلا أن شركة أمازون لا تزال العلامة التجارية الأكثر قيمة في العالم، وذلـك على الـرغـم مـن خسارة قيمتها السوقية حوالي 51 مليار دولار.

ووفـقـاً لتقرير شركة براند فايننس لعام 2023، لترتيب أقـوى 500 علامة تجارية حول العالم لسنة 2023، فقدت شركة آبل ترتيبها الأول بعد خسارتها حـوالـي 57.6 مليار دولار من قيمتها السوقية بينما جاءت كل من شركة تسلا وشركة BYD من بين أسرع العلامات التجارية نمواً في العالم، مع تزايد الطلب على السيارات الكهربائية.

وكانت شركات تصنيع السيارات الكهربائية من ضمن العلامات التجارية الأسـرع نـمـواً، حيث ارتفعت القيمة السوقية لشركة تسلا بنسبة 44% لتصل إلى 66.2 مليار دولار، وارتفعت القيمة السوقية لشركة BYD بنسبة 57% لتصل إلى 10.1 مليار دولار أميركي مع نمو الطلب على السيارات الكهربائية.

واسـتـعـادت شـركـة أمـازون المركز الأول باعتبارها العلامة التجارية الأكثر قيمة في العالم، وذلـك على الرغم من انخفاض قيمتها السوقية بنسبة 15% هذا العالم، لتتراجع من 350.3 مليار دولار إلى 299.3 مليار دولار.

وتـراجـعـت عـلامـة أمـازون التجارية بما يزيد على 50 مليار دولار هـذا العام، ويرتبط ذلك بشكل كبير بانخفاض قوة علامتها التجارية، مـع تـراجـع تصنيفها الائتماني من AAA+ إلى AAA.

كما تـراجـعـت ثقة العملاء بخدمة العملاء لشركة أمـازون بسبب طـول فـتـرات التسليم، كما أصـبـح المستهلكون أقل إقـبـالاً على خـدمـات أمـازون، وبالتزامن مع إنهاء القيود الوبائية، عـاد المستهلكون إلـى التسوق بأنفسهم، مما يخفف من الحاجة إلى البيع بالتجزئة عبر الإنترنت.

وانـخـفـضـت قيمة العلامة التجارية لشركة آبل بنسبة 16% لتصل إلـى 297.5 مليار دولار، وتـراجـعـت لتصبح ثـانـي أكثر العـلامـات التجارية قيمة في العالم، حيث انخفضت قيمتها السوقية إلى 335.1 مليار دولار، ويـرتـبـط الانـخـفـاض فـي قيمة العلامة التجارية هذا العام، بتراجع الإيـــرادات المتوقع، حيث من المتوقع أن تؤدي سلسلة التوريد للسلع المعطلة إلـى الخد من المعروض.

وتراجعت العلامات التجارية الأكثر قيمة إلى 48 من أصل 50 في عام 2022، وذلك بعد خروج شركتي سناب تشات وتويتر من القائمة.

وتشمل العلامات التجارية الأخـرى في قطاع التكنولوجيا، والتي تراجعت قيمتها، شركة سامسونغ حيث انخفضت قيمتها السوقية بنسبة 7% إلى 99.7 مليار دولار، وشركة علي بابا حيث انخفضت قيمتها بنسبة 56% إلـى 10 مليارات دولار، وشركة فيسبوك حيث انخفضت قيمتها بنسبة 42% إلى 59 مليار دولار، وشركة وي تشات حيث انخفضت قيمتها بنسبة 19% إلى 50.2 مليار دولار.

شراكة بين WATCH IT وVALU لتقديم حلول تمويلية ميسرة لدفع الاشتراكات السنوية بالتقسيط

كتب : وائل الحسيني - نهله أحمد

كشفت منصة « WATCH IT» ، المتخصصة فـي إنتاج وبـث المحتوى العربي على الإنترنت، عن شراكة جديدة لتقديم تسهيلات لتمويل خطط اشتراكها السنوية مع منصة فاليو « VALU» ، المتخصصة في مجال "الشراء الآن والدفع لاحقًا" (BNPL) فـي منطقة الشرق الأوسـط وشمال إفريقيا ،سعيا لتعزيز نمط الحياة المتطور، وتقديم تسهيلات الـى رواد WATCH IT، بإتاحة خطط تمويلية للاشتراكات السنوية المنصة، باستخدام حلول الدفع المريحة والمرنة التي توفرها «فاليو»، من 6 – 60 شهرًا.

تأتي الشراكة مع WATCH IT ضمن توقيع سلسلة من الشراكات الاستراتيجية بالعديد من القطاعات والتي أبرمتها «فاليو» لترسيخ مكانتها الرائدة في مجال الشراء الآن والدفع لاحقًا (BNPL) لتعزيز نمط الحياة المتطور وبما يساهم في تلبية مختلف احتياجات العملاء دائمة التغير.

من جهته أكد عمرو الفقي، الرئيس التنفيذي والعضو المنتدب للشركة المتحدة للخدمات الإعلامية، أن منصة WATCH IT هي بوابة لملايين المشاهدين للتمتع بمحتوى ترفيهي قوي ومتنوع وآمن لكل أفراد الأسرة، خاصة وأن المنصة استطاعت في سنوات قليلة أن تكون في الصدارة لتقديم أعمال درامية ووثـائـقـيـة وبـرامـج متنوعة للمشتركين، مؤكدا أن التعاون مع شريك قوي في مجال التكنولوجيا المالية مثل VALU سيساعد على تعزيز انتشار المنصة أكثر على المستوى المحلي والإقليمي.

من ناحية اخـرى قـال وليد حسونة، الرئيس التنفيذي لشركة «فاليو» "متحمسون للشراكة مع «WATCH IT»، ويعد هذا التعاون بمثابة دليل إيجابي على التزامنا بالشراكة مع أبرز العلامات التجارية فـي مصر وإنـعـاش السوق من خلال إتاحة عروض تمويل مبتكرة وشاملة ومتنوعة للمستهلك، مضيفا بأن منصات بـث المحتوى على الإنترنت حسب الطلب (VOD) أحدثت تغييرًا في صناعة مجال الترفيه، خاصة بجائحة COVID-19 .

أوضح أن منصة «WATCH IT» شهدت نموًا متسارعًا وثابتًا خلال السنوات الماضية وحققت شعبية كبيرة في مصر والمنطقة العربية، ونتطلع أن تكون هذه الشراكة فرصة لتعزيز خطط كل من «فاليو» و«WATCH IT» في النمو وتقديم أفضل الخدمات لعملائهم.

قـالـت نـشـوى جـاد، رئيس مجلس الإدارة والعضو المنتدب لـشـركـة WATCH IT، "إن الشراكات بين الشركات العاملة في مجال التكنولوجيا هو مكون أساسي لتحقيق النجاح وتقديم حلول مبتكرة للمستهلك.

أشـارت الشراكة مع «فاليو» هي أبرز مثال على ذلك، معبرة عن فخرها بهذه الخطوة التي سيتم من خلالها تقديم حلول دفـع مبتكرة ومتنوعة لقاعدة عملاء «WATCH IT» المتزايدة باستمرار، وذلك في إطار سعينا الدائم لتبسيط عمليات الاشتراك.

أهمها البيتكوين :

هبوط طفيف للعملات الرقمية وتوقعات بعودة الصعود

كتب : باكينام خالد – سماح سعيد

توقفت عملاقة العملات الرقمية البيتكوين، والعملات الرقمية الأخرى عن الارتفاع، بعد أن ارتفعت الأصول الرقمية إلى أعلى مستوياتها منذ أغسطس ومع عودة العملات الرقمية إلى نفس المستوى التي كانت عليه قبل الانهيار الكارثي لبورصة FTX، يصف بعض المتداولين سوق العملات الرقمية بأنها سوق صاعدة جديدة.

وانخفض سعر عملة البيتكوين بنسبة أقل من 1% خلال الـ 24 ساعة الماضية، إلى 22.750 ألف دولار، بعد أن تجاوزت عملاقة الأصول الرقمية حاجز الـ 23 ألف دولار خلال عطلة نهاية الأسبوع للمرة الأولى في خمسة أشهر ومع ارتفاع الأسعار بأكثر من 30 ٪ في أقل من أسبوعين، استطاعت عملة البيتكوين الخروج من أدنى مستوياتها في عامين تقريباً، والذي وصلت إليه بعد إفلاس بورصة FTX في نوفمبر الماضي.

وجاء ارتفاع عملة البيتكوين مصاحباً لارتفاع مماثل في سوق الأسهم، حيث ارتفع كل من مؤشر داو جونز الصناعي، ومؤشر S&P500، بعد أن أصبح المستثمرون أكثر تفاؤلاً بشان الأصول الحساسة المخاطر.

وعززت الخلفية الكلية للتضخم المرتفع وارتفاع أسعار الفائدة الرابط بين العملات المشفرة والأسهم على مدار العام الماضي، وقد عززت الإشارات الأخيرة على أن التضخم يهدأ وأن الاحتياطي الفيدرالي سيتراجع عن السياسة النقدية فئتي الأصول.

وقـال المحلل لـدى شـركـة الـوسـاطـة AVATRADE، نعيم أسلم، إن البيتكوين لديها علاقة إيجابية قوية مع عوامل المخاطر، وارتفعت مع ارتفاع أسواق الأسهم وتحقيقها للمزيد من المكاسب.

ويتراجع المستثمرون عن دعـم الأصـول ذات المخاطر العالية هذا الأسبوع، وقد أشارت تعليقات مسؤولي الاحتياطي الفيدرالي إلى أن البنك لا يبدو في عجلة من أمره لإنهاء سياسة التشديد النقدي.

وحقق المتداولون المزيد من المكاسب مع الارتفاع الملحوظ لعملة البيتكوين، على الرغم من المناخ السلبي الذي ساد بعد إفلاس بورصة FTX، حيث صاحب الارتفاع الاخير موجة من التفاؤل وسط رهانات بأن الفترة الخطرة من السوق قد انتهت.

ومن منظور تقني، تشير مؤشرات اتجاه عملة البيتكوين إلى اتجاه صعودي قوي، ويبدو أن السعر يتطلع إلـى أعلى مستوى له في أغسطس عند 25200 دولار.

ويراقب العديد من المتداولين وصول عملة البيتكوين لمستوى 30 ألف دولار، وهو ما يمثل مستوى سعر لم نشهده منذ بداية أزمة ائتمان العملة المشفرة في يونيو الماضي، عندما كـان العديد من المقرضين يتجهون نحو الإفـلاس وسط الاضطرابات في الأسـواق، ومن المتوقع أن تتجه الأسعار إلى ما يقارب 25000 دولار على المدى القريب، في حين أن المستوى الرئيسي البالغ 30 ألف دولار قد يستغرق وقتاً أطول للوصول إليه.

وبعيداً عن البيتكوين، ارتفع عملة إيثر، ثاني أكبر عملة مشفرة، بأقل من 1% إلى 1630 دولارا، وكانت العملات المشفرة الصغيرة والعملات البديلة أكثر تفاوتاً، حيث تراجعت عملة الكاردانو بنسبة 1%، بينما ارتفعت عملة دوغوكوين بنسبة 4%.

«أمازون» تستثمر 35 مليار دولار بمراكز البيانات في فيرجينا حتى 2040

كتب : على الديب – محمد العطار

تعتزم الوحدة السحابية لـ" أمـازون دوت كوم « إنفاق 35 مليار دولار على مراكز البيانات الجديدة في فيرجينيا حتى عام 2040، ما يؤكد تصميمها على استباق منافساتها « مايكروسوفت كورب « و « ألفابت نك « .

قالت الولاية إن الاستثمارات المخطط لها في مواقع عديدة ستخلق ما يقدر بألف وظيفة في فيرجينيا التي تعد المركز الأكثر أهمية لوحدة «أمازون ويب سيرفسيز» حيث تدير عشرات مراكز البيانات التي تخدم العملاء عبر شرق الولايات المتحدة ، وأضافت الولاية أن عدداً من المواقع تتم دراستها للمشروعات وسيقع الاختيار في وقت لاحق.

تعد «أمـازون ويب سيرفسيز» المزود الأكبر لخدمات الحوسبة السحابية وأنفقت العام الماضي إنفاقاً رأسمالياً يقدر بـ28.4 مليار دولار، وفقاً لمحللي «بنك أوف أميركا سيكيوريتيز». تبيع وحدة «أمـازون» للحكومات والشركات خدمات قوة المعالجة والبرمجيات، وتشجعهم على فصل مراكز بياناتهم واستخدام أدوات الحوسبة حسب الطلب عبر خوادمها.

لطالما كانت فيرجينيا مركزاً للبنية التحتية المادية التي تدعم الإنترنت إذ تعزز الكهرباء الرخيصة نسبياً - مع تعطش الخوادم للكهرباء - والإعفاءات الضريبية، من جاذبية الولاية، للشركات المتطلعة لبناء مراكز بيانات وحصلت «أمازون» على حوافز لتوسيع تواجدها في فيرجينيا، وقالت الولاية إنها مؤهلة لتمديد مدته 15 عاماً من الإعفاءات الضريبية على المعدات والبرمجيات التي يتم تركيبها في المواقع الجديدة، كذلك، قد تتلقى وحدة الحوسبة السحابية ما يصل إلى 140 مليون دولار في صورة منح أداء والتي هي قيد موافقة حكومة الولاية ومرتبطة باستثمارات في البنية التحتية وزيادة القوى العاملة.

افتتحت مزودة الخدمات السحابية أول مجموعة من مراكز ومكاتب البيانات في الولاية عام 2006 واستثمرت 35 مليار دولار هناك منذ عام 2011.

وفقا لـ«جارتنر»:

176مليار دولار إنفاق المنطقة على المعلومات 2022

كتب : وائل الحسينى – امير طه

حجم الإنـفـاق المتوقع على تقنية المعلومات في منطقة الشرق الأسط وشمال إفريقيا 2023 إلى نحو 175.8 مليار دولار، مقارنة بـ 172.9 مليار دولار عام 2022 بنمو 1.7 %، مقارنة بـ 2022 فيما يتوقع أن يصل الإنفاق العالمي إلى 4.5 تريليون دولار بنمو 2.4% مقارنة بالعام الماضي وفقاً لآخر دراسة تقديرية للأسواق صادرة عن شركة «جارتنر» للأبحاث.

وتمثل هذه النتائج المتوقعة تراجعاً عن تقديرات النمو السابقة خلال الربع الماضي والبالغة قرابة 5.1%. وعلى الرغم من استمرار معدلات التضخّم في إضعاف القدرة الشرائية للمستهلكين، وإسهامها في تراجع الإنفاق على شراء الأجهزة، تشير التوقعات إلى استمرار إنفاق الشركات على تقنية المعلومات.

من جهته قال جون-ديفيد لوفلوك، نائب الرئيس للأبحاث لـدى «جارتنر»: «تواجه قطاعات المستهلك والشركات على حد سواء ظروفاً اقتصادية متباينة جداً. ففي حين تسهم معدلات التضخّم في إضعاف القوة الشرائية للمستهلك، وتسريح العديد من العاملين لدى شركات البيع للمستهلك، يميل قطاع الشركات إلى زيـادة الإنفاق على مبادرات الأعمال الرقمية على الرغم من التباطؤ الاقتصادي عالمياً».

وأضـــاف: «لـقـد تسببت الاضـطـرابـات الاقتصادية في تغييرات في سياقات اتخاذ القرار لدى قطاع الشركات، من شأنها أن تدفع مديري تقنية المعلومات إلى مزيد من التردّد، وتأخير اتخاذ القرارات أو حتى إعادة ترتيب الأولويات. ولقد تجلى هذا الأمر فعلياً بالنظر إلى التغييرات التي تشهدها بعض شركات قطاع الأعمال، لا سيما تلك التي تركّز استثماراتها في مجال النمو. ومع ذلك، فإن الميزانيات المرصودة لتقنية المعلومات قد لا تعكس هذه التحوّلات، لتبدو حالة الإنفاق على تقنية المعلومات في وضعية جيدة». ومن المتوقّع أن تسجّل قطاعات البرامج وخدمات تقنية المعلومات نمواً بمعدّل 9.3% و5.5% على التوالي. في حين أن قطاع الأجهزة مرشّح لتراجع بمعدّل 5.1% خلال العام الجاري؛ حيث يلجأ المستهلكون وقطاع الشركات إلى تمديد العمر الافتراضي لتجديد الأجهزة.

وقـال لوفلوك: «حـرص المستهلكون من الموظفين والمستهلكين خلال ذروة الجائحة على تجديد مقتنياتهم التقنية من أجهزة لوحية، وكمبيوترات دفترية، وهواتف جوالة؛ وذلك ليتمكنوا من مواصلة العمل والدراسة عن بُعد. وفي غياب دوافع مقنعة لترقيتها، من المرجح استخدام أصول الأجهزة لفترات أطول، وهو ما من شأنه أن يسهم في مزيد من معاناة الأسواق».

وواصلت معدلات شواغر العمل في الارتفاع على نحو فصلي، حتى بلغ معدّل شواغر العمل لكل فرد عاطل عن العمل معدلات منخفضة قاسية في العديد من البلدان، كما أن التنافس على استقطاب المواهب يمثّل تحدياً لمديري تقنية المعلومات الراغبين في تعيين الكفاءات التقنية، مما يحدّ من فرص النمو المتاحة أمام الشركات التي تعاني من أجل بلوغ النمو المنشود من دون امتلاك الكفاءات المطلوبة.

وبالتزامن مع الزيادة المستمرة في الإنفاق على البرمجيات، تواصل أسواق خدمات تقنية المعلومات نموها في ظل سعي الشركات إلى الاستعانة بأطراف خارجية، لتنفيذ مشاريع تقنية المعلومات وتقديم الخدمات اللازمة. فعلى سبيل المثال، تشير التوقعات إلى اقتراب الإنفاق على خدمات الاستشارات من حاجز 264.9 مليار دولار في عام 2023، وهو ما يمثل زيادة بمعدّل 6.7% على عام 2022.

وأضـــاف لوفلوك: «إن المنافسة على الـكـفـاءات تمثّل خـسـارة لمديري تقنية المعلومات، فالإنفاق على خدمات تقنية المعلومات ينمو بمعدّل أسرع من الخدمات الداخلية في جميع الصناعات، الأمر الذي يدفع بالكفاءات التقنية بعيداً عن متناول مديري تقنية المعلومات، وتفضيلهم للهجرة نحو شركات تزويد الخدمات والتقنيات TSPS ممن يمكنهم من مواكبة الزيادة في متطلبات الأجور، وفرص التطوير، وآفاق العمل المتاحة».

Saudi National Bank partners with Mastercard and Saudi Esports Federation to transform esports in the Kingdom

By : Mohamed Elattar - Amir Taha

Saudi National Bank announced a strategic partnership agreement with Mastercard and the Saudi Esports Federation (SEF) during the SEF Awards to accelerate Saudi Arabia's digital transformation and enhance its gaming and esports infrastructure. The collaboration will build on Mastercard's ongoing relationship with SEF to promote the Kingdom's billion-dollar gaming industry. Together, the three entities will explore and develop innovative financial products and offerings that create added value and enhance gamers' experience.

In line with Mastercard's commitment to creating priceless moments for consumers to enjoy, the agreement will leverage the resources, expertise, and networks of all three partners to cater to Saudi Arabia's youth and gaming community. On this occasion, Saud Abdulaziz Bajbair, Head of Retail Business Group at SNB, said: "This partnership confirms the importance of the private sector's role in supporting the overall development movement in the Kingdom of Saudi Arabia under Vision 2030. This agreement is an important step in the dissemination of new digital technologies that will contribute to making the Kingdom a leading hub for gaming and e-sports."

The collaboration draws on the importance of Saudi Arabia's e-gaming industry and its rapid growth. It intends to strengthen the presence of e-gaming and capitalize on its potential and capabilities by fostering innovation to drive further advancements in this sector. This step also underscores SNB's interest in the development of the e-gaming community and sector in Saudi Arabia by contributing to the creation of an e-gaming industry that is gaining traction among a significant segment of Saudi society.

"We understand just how impactful gaming is and can be. By partnering with Mastercard and SNB, we aim to bring the Kingdom's gaming potential to bear, enhancing the country's gaming landscape and spurring even greater innovation. This will benefit so many — for generations to come — setting the Kingdom apart as an attractive investment destination while delivering innovative gaming experiences," said Ahmed Al Bishri, Chief Operations Officer Saudi Esports Federation.

Data-Driven Innovation Meets Sustainable PC Design: Concept Luna's Evolution

By ; Bakinam Khaled - Nahla Makled

Last year, Dell Technologies introduced Concept Luna, a sustainable PC design which illustrates the company's vision of how to reduce waste and emissions, reuse materials and achieve next-level innovation. Dell's Experience Innovation Group engineers have worked over the last year to further refine the modular design of Concept Luna, eliminating the need for adhesives and cables, and minimizing the use of screws. These refinements make it easier to repair and dismantle a system. Concept Luna could dramatically simplify and accelerate repair and disassembly processes, making components more accessible and expanding opportunities for reuse. Once the device itself is truly at the end of life, it's refurbished and recycled to incorporate the same materials into next-generation laptops, monitors or phones. It's a future where nothing goes to waste and the mountain of electronics

discarded every year (more than 57 million tons, globally, to be exact) is dramatically reduced. Not only is technology dematerialized, but the materials used fuel a robust circular economy. Thereby, reducing the need for new, raw materials.

Key concept highlights include: Disassembly robotic micro-factories that reduce hours-long processes to minutes or even seconds, for optimized component harvesting, reuse and refurbishment

Dell's Experience Innovation Group engineers have refined the modular design of Concept Luna to eliminate the need for adhesives and cables and minimize the use of screws, making it easier to repair and dismantle systems. The result is a device that can be disassembled in mere minutes, as opposed to the current technology that takes recycling partners over an hour to disassemble.

New design features improve performance and reliability, while also making the overall concept easier to disassemble for quicker repair, refurbishment, and recycling at scale

Advanced intelligent telemetry to accurately diagnose component health, informing proactive repairs and maximizing the longevity of component reuse

At its core, Concept Luna is about shaping a more sustainable future for all through circular design practices and driving breakthrough advancements in the tech industry. At scale, these innovations could have a massive impact on solving some of today's most pressing environmental issues, such as e-waste, materials shortages, product carbon footprints, and growing emissions. While it is currently a concept, it is also a long-term vision for how e-waste can be reduced to have positive impacts on business and society. With its forward-looking vision, it has broad implications for customers and the industry as a whole.

AVEVA announces the completion of its acquisition by Schneider Electric

By : Wael ElHosany – Rasha Hussein

AVEVA, a global leader in industrial software, today announced the completion of its acquisition by Schneider Electric, a leading global industrial company specializing in digital automation and energy management.

Since its foundation, AVEVA has grown from a niche design software developer to a leading global industrial software company with a value of more than £10bn. Today, AVEVA's software drives efficiency and reduces costs for over 20,000 customers worldwide, offering a Digital Twin for the whole asset lifecycle from Engineering through to Operations and Maintenance across diverse industries worldwide.

Customers persistently identify the clear need for digital solutions across both industrial operations and energy management, needs that have never been more relevant in the current economic and energy cost environment.

Schneider Electric and AVEVA together, enable a holistic approach to digital transformation across a customer's operations. They drive step-change improvements through a reduction in energy, carbon and resource intensity, accelerating customer journeys of efficiency and sustainability.

Peter Herweck, CEO of AVEVA, said: "The needs of the industrial world are becoming ever more complex. But the opportunities to create competitive advantage, value and sustainability through digital transformation have never been more compelling.

AVEVA is now optimally placed, with the collaboration not just of Schneider Electric but all its partners, to drive innovation, change and value for its customers. The last 50 years for AVEVA have been incredibly exciting. Thank you to all of the stakeholders who have been part of the journey so far in creating a global leader in industrial software and data. I'm convinced that through continued investment and transformation, the best is yet to come."

Philip Aiken, Chairman of AVEVA, said: "It has been a pleasure to be Chairman of AVEVA over the last decade, as the business has grown to be a global leader in industrial software and the largest listed technology company in the UK. I'd like to thank the Board, our employees, customers, partners and investors for their contributions and support and to wish AVEVA continued success as part of Schneider Electric."

Semiconductor Chip Outlook: 2023 And Beyond

By : Basel Khaled - Mohamed ElKholy

The global semiconductor industry is set to face a challenging period of heightened volatility and significant headwinds due to a global deterioration of the macroeconomic environment and a period of growing global political risk.

We at Fitch Solutions expect geopolitical risk to become the largest risk to the semiconductor industry in 2023, both from a supply-side and demand-side perspective. Growing US-China tensions are placing semiconductors as a major geopolitical risk flashpoint, due to the industry's essential role to fuel Mainland China's technological ambitions and also due to the global reliance on Taiwan, China for semiconductor manufacturing.

The supply disruptions that the industry

experienced over the 2020-2021 period are expected to substantially improve over 2023 on the back of expanded fab capacity and inventory corrections, which will add downwards pressure on demand, yet some legacy nodes, particularly in the autos industry, are expected to continue seeing disruptions.

In our special report Semiconductor Chip Outlook: 2023 And Beyond, we provide our global outlook for semiconductors in 2023 and beyond, providing our views on:How chip shortage risks will be compounded by EV adoption

Why global political competition over semiconductors will intensify through the 2020s

The impact of global water risks on operational costs

How skilled worker shortages will complicate global semiconductor investment plans

The importance of energy security and renewables for advanced chip production

IFS performance outpaces competitors with 5th consecutive year of double-digit growth

By : Rasha Hussein - Sameh Saeed

the global cloud enterprise applications company, today announced its financial results for the full year endingDecember 31, 2022. The company posted exceptional results with software revenue growthat 28 percent year-on-year and cloud revenue growth up 80 percent as existing customers and new customers switch to IFS Cloud.

The 2022 results mark the fifth consecutive yearIFS has secured strong double-digit revenue growth, demonstrating unparalleled robustness in its strategy and ability to execute globally. Throughout 2022, cloud and digital technology remained high on companies' agendas and IFS customers sought to build operational agility and leverage innovation to build competitive advantage.

Since its initial release, IFS Cloud continues to deliver value with an Evergreen model. The twice-yearly release cycle has become an integral part of business as usual with customers adopting regularupdates and negating the need for costly upgrades. New customers are experiencing considerably faster time to value with IFS, at an average of 9.5 months from contract to value.

Some of the key milestones for IFS in 2022 included:

• IFS launched its Partner Success program in Q1 to further underpin and accelerate its partner strategy.

• In March 2022, HG Capital became a significant minority investor in a transaction valuing IFS & WorkWave at $10bn

• In April 2022, IFS launched Arcwide, a joint venture with BearingPoint designed to accelerate the pace of IFS Cloud deployments.

• IFS retained its leadership

positions across core product categories with continued recognition by analyst's firms*.

• In July 2022, IFS acquired EAM Software solutions provider Ultimo Software Solutions.

• IFS secured awards** for individual leadership, as well as its products, its innovations and customer experience.

• In September, IFS signed an agreement to sponsor the London Cable Cars, as part of a brand activation campaign.

• IFS Unleashed, the rebranded global IFS community event for prospects, customers and partners, took place in October with over 2,500 in-person attendees and thousands more online.

IFS CEO Darren Roos commented: "For IFS, 2022 was a year characterized by acceleration. We increased our headcount to over 5,900employees, reached a significant landmark in revenue at $1bn and outpaced our competitors by delivering double-digit growth for the 5thconsecutive year." Roos added: "Quarter after quarter, our leadership in capabilities and in time to value enabled us to build on our performance." Roos concluded: "2023 will be an exciting year as we continue to bring together our employees, our partners and our products and industry expertise across FSM, EAM, and ERP so that our customers can create value faster and deliver their best to their customers when it matters most, at the Moment of Service."

IFS Chief Financial Officer, Constance Minc, added,"In 2022, IFS has shown resilience and consistency; despite the macroeconomic headwinds we have accelerated our growth across our key metrics for the group. Growing our cloud revenue at 80 percent year-on-year and our annual recurring revenue at 57 percentyear-on-year in challenging market conditions demonstrates a level of robustness and reliability that's a testament to our relevance and customer focus". Throughout the year, IFS has continued to nurture its customer-first culture by strengthening its service organization and its partner ecosystem, as well as maintaining an active involvement in the work delivered by the IFS Foundation in Sri Lanka, a nation that is home to over 2,200 IFS employees.

Acronis' End-of-Year Cyber Threats Report Finds Average Cost of Data Breaches Expected to Surpass US$5 Million Per Incident in 2023

By : Bakinam Khaled – Nahla Ahmed

Acronis, a global leader in cyber protection, released its latest cyberthreats and trends report for the second half of 2022 which found that phishing and the use of MFA fatigue attacks, an extremely effective method used in high-profile breaches, are on the rise. Conducted by Acronis' Cyber Protection Operation Center, the report provides an in-depth analysis of the cyberthreat landscape including ransomware threats, phishing, malicious websites, software vulnerabilities and a security forecast for 2023.

Of note, the report found that threats from phishing and malicious emails have increased by 60% and the average data breach cost is expected to reach US$5 million by next year. The research team who authored the report also saw social engineering attacks jump in the last four months, accounting for 3% of all attacks. Leaked or stolen credentials, which allow attackers to easily execute cyberattacks and ransomware campaigns, were the cause of almost half of reported breaches in H1 2022.

"The last few months have proven to be as complex as ever – with new threats constantly emerging and malicious actors continuing to use the same proven playbook for big payouts," said Candid Wüest, Acronis VP of Cyber Protection Research. "Organizations must prioritize all-encompassing solutions when looking to mitigate phishing and other hacking attempts in the new year. Attackers are evolving, using some of the tools, like MFA, that we rely on to protect our employees and businesses against us."

As the Middle East region continues to grow its digital ecosystem, solid cybersecurity strategies remain a top priority on the back of heightened data breaches. According to security analysts, breaches reported in the Kingdom of Saudi Arabia, for example, could reach an average of US$7 million as the country continues to report one out of five attacks to be ransomware.

With the average cost of ransomware attacks increasing every year, factors such as weak credentials, phishing emails, and unpatched vulnerabilities remain the top cyber-attacking vectors. In the UAE, targeted organizations lost over US$1.4 million in ransomware, forcing over 40% of the impacted companies to shut down. Following this worrying trend, the UAE Cyber Security Council announced the adoption of stringent cybersecurity standards to safeguard the country's digital space.

Ranked as the sixth-most dense region for cybercrime in the world, cybercrime victims in South Africa surged from 14.1 victims per one million internet users in 2019 to 50.8 victims in 2020. Most recently, the country enacted its cybersecurity act, which clearly defines cybercrimes in a bid to effectively regulate and prosecute them.

The Crypto Oasis Identifies 1,650+ Blockchain Organisations in the UAE at the End of Q4 2022

By : Wael Elhosany – Amir Taha

Crypto Oasis, the fastest growing Blockchain Ecosystem in the world has now surpassed their goal of identifying 1,500 organisations in the Ecosystem by the end of 2022. As of 31st December, there were over 1,650 organisations and the ecosystem has been growing faster than previously anticipated.

The Ecosystem has witnessed a sturdy 13.8% growth that proves that the Crypto Oasis is expected to continue its robust growth in the coming months as regulators in the region welcome innovation and disruption, making it easier for blockchain-related companies to secure licences and operate. At the forefront of this is Dubai Multi Commodities Centre(DMCC) which is home to over 500 of these native Blockchain organisations, representing the largest concentration of crypto and blockchain companies in the Middle East and North Africa (MENA) region.

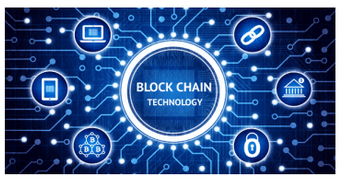

Crypto Oasis has added 200+ new organisations in Q4 2022 that have brought in 1,300+ new professionals to the burgeoning Ecosystem, bringing the total number of individuals working in this industry to 8,300+. This 19% growth in employment numbers can be attributed to the UAE being a force to reckon with in the global Blockchain landscape. 78.2 percent (approx. 6,500) of these individuals work in native blockchain organisations, i.e. those which are focused on blockchain and related decentralised technologies. 21.8 (approx. 1,800) percent work for non-native companies, i.e. those that offer blockchain related services or products but do not have blockchain as their primary focus.

Ralf Glabischnig, Founder of Crypto Oasis, stated, "We're thrilled to have identified these new organisations in our ecosystem that are contributing to a diverse community of stakeholders. The possibilities for Web3 technology are vast, from finance and supply chain management to gaming and social media. However, as it's a relatively new and emerging technology, its full potential hasn't been reached yet and the industry is facing challenges such as scalability, security, and user adoption. It's an exciting and rapidly evolving field to watch and we're eager to collaborate and learn from each other as we work to improve Web3 and decentralised technologies."

The Crypto Oasis supports blockchain and Web3 organisations to access resources and expertise that can help them navigate the complex and rapidly evolving landscape. In addition, joining the ecosystem gives them the opportunity to network with potential partners and customers, and to showcase their work to a wider audience.

"The UAE is the perfect amalgamation of Talent and Capital built on a world class Infrastructure" said Saqr Ereiqat, Co-Founder of Crypto Oasis. "The Ministry of Economy(MoE) has become one of the first Government entities in the world to be active in the metaverse.

Zayed Sustainability Prize Opens Submissions for 2024 Cycle

By : Ali Eldeeb - Bakinam Khaled

The Zayed Sustainability Prize, the UAE's pioneering global award for recognising excellence in sustainability, has officially announced that the 2024 cycle is now open for submissions.

Submissions will be accepted until 2nd May 2023 through the Prize's online portal. Small to medium enterprises, nonprofit organisations and high schools with sustainability solutions are invited to submit an entry for consideration in one of the five categories of Heath, Food, Energy, Water and Global High Schools.

The Prize's 2023 award cycle received a record-breaking 4,538 applications from 152 countries, marking a 13% increase in submissions compared to the previous cycle.

Commenting on the launch of the 2024 submissions cycle, H.E. Dr. Sultan Ahmed Al Jaber, UAE Minister of Industry and Advanced Technology and Director General of the Zayed Sustainability Prize, said: "This year, the Prize celebrates 15 years of honouring the legacy of the UAE's Founding Father, Sheikh Zayed, and accelerating sustainable development and humanitarian impact around the world. Since 2008, the Prize has, through the visionary

leadership of the United Arab Emirates, facilitated the delivery of sustainable solutions to vulnerable communities, improving access to reliable and affordable energy, safe drinking water, nutritious food and quality healthcare for millions. These efforts directly support the UAE's broader aims to encourage international collaboration and build a sustainable and prosperous global economy."

H.E. Al Jaber added, "Importantly, the Prize has prioritised youth and empowers young people to lead in sustainable development. Through the Global High Schools category, the Prize provides opportunities for young people to build their skills in sustainability and leadership and encourages them to take an active role in supporting their communities and driving climate action."

The Prize's US$3 million fund rewards winners US$600,000 in each category. The Global High Schools category is split into six world regions, with each school able to claim up to US$100,000 to start or further expand their project. The six world regions of the Global High Schools category are The Americas, Europe & Central Asia, Middle East & North Africa, Sub-Saharan Africa, South Asia, and East Asia & Pacific.

Hytera Enhances New Generation H-Series DMR Two-way Radio with HP5 Models

By : Mohamed Shawky – Sameh Saeed

Hytera Communications (SZSE: 002583), a leading global provider of professional communications technologies and solutions, today released HP56X and HP50X portable two-way radios to further expand and strengthen its new generation of Digital Mobile Radio (DMR) portfolio. The HP5 models are developed to provide reliable voice communications for security, operations, technician, and maintenance teams at office buildings, stadiums, industrial parks, school campuses, hospitals, etc.

H-Series, including portable radios, mobile radios, and repeaters, is designed and developed on new hardware and software platforms. Hytera began the introduction of its next-generation H-Series DMR radios with HP7 portable two-way radios, HM7 mobile radios, and HR106X repeaters to the global markets at the end of 2021; then HP6, HM6, and HR6 models followed. With obvious competitive edges in the marketplace, H-Series models have been swiftly adopted by customers across countries. Now the latest HP5 models further enhance Hytera's ability to serve more customers from different sectors.

HP5 series, designed for enterprises and businesses with smaller teams, excels in balancing functionalities, usability, and price point. The HP5 models have dedicated dual knobs for volume and channel controls to simplify radio operation. With the universal Type-C port, HP5 radios can be charged with a power bank or car charger the way regular smartphones are charged.

HP56X and HP50X radios deliver crystal-clear audio enabled by AI-based noise cancellation, which suppresses annoying feedback howling and filters unwanted ambient noises. With the 0.18μV (□122dBm) sensitivity, the HP5 Series ensures stable push-to-talk voice calls even at the far edge of coverage.

"Enterprise and business users may need fewer functions from their two-way radio systems than public safety users do. For example, the trunking call is usually a standard feature required by the police, not necessarily a must for business users," said Howe Tian, General Manager of the Device Product Line at Hytera. "However, their requirements for versatility, ergonomics, and reliability are similar. With this in mind, we designed HP5 portable radios. We believe HP5 will be a great productivity and safety tool for a lot of professional scenarios."

During the (26th) session of the Council of Arab Ministers of Communications:

Talaat: Adoption of the Arab strategy for communications, including 5 axes of infrastructure, legislation, and the digital economy

By: Bakinam Khaled – Rasha Hussein

Dr. Amr Talaat confirmed the adoption of the Arab Strategy for Communications and Information; The issues raised in the Arab Communications and Information Strategy document will serve as a road map for the path of joint Arab action in projects and initiatives to support the region, the citizen, the development path, and bridge the digital divides. Expressing thanks to the Technical Secretariat of the League of Arab States and all Arab experts representing member states and regional organizations that have contributed over the past two years to this participatory work to reach a consensual formula for defining the scope of the strategy, measurable goals, and defining goals, taking into account the current situation through measurement and governance models. .

This came during the meeting of the 26th session of the Council of Arab Ministers for Communications and Information headed by Dr. Amr Talaat, Minister of Communications and Information Technology, which was organized by the Technical Secretariat of the Council of Arab Ministers for Communications and Information. Talaat praised the results of the work teams of the Permanent Arab Committee for Communications and Information, and the Permanent Arab Post Committee, especially those related to the preparation of the ITU Plenipotentiary Conference and those concerned with the preparation of the ITU Council; Dr. Amr Talaat congratulated the Arab Group on obtaining eight seats in the Federation Council, and three seats in the Radio Regulations Committee during the next four years 2023-2027; He expressed his aspiration that the Arab efforts at the international level will be crowned with the advancement and development of the sector in the Arab region and support for its role in serving the goals of sustainable development.

Dr. Amr Talaat stressed the importance of preparing with specific and open positions on a number of urgent issues that appear clearly on the scope of international and technical negotiations, on top of which are: emerging technologies issues such as metaverse in its various aspects, and strengthening the regulation of artificial intelligence to be consistent with global values, as well as financial technology, in addition to Internet-related topics such as secure internet support, digital access, ways

to classify and make data available, and other topics.

Referring to the Arab efforts to confront information technology crimes and to formulate a unified Arab position regarding developments in the development of an international agreement on combating the use of information and communications for destructive purposes; calling on the members of the Council and the organizations that enjoy the status of observers in the work of the Council for a serious dialogue and objective evaluation on these issues, which have become a top national and regional priority; He praised the Member States and organizations that have taken serious steps in this field, calling for sharing their experiences and expertise to spread the benefit to the Arab region.

Dr. Amr Talaat also stressed the importance of following up and engaging in the mechanisms of the League of Arab States and the paths of joint Arab action. He expressed his hope that the work of this twenty-sixth session of the Council would yield specific and meaningful results, in line with regional and international priorities.

Dr. Amr Talaat congratulated Ambassador Ali Al-Maliki, Assistant Secretary-General for Economic Affairs of the League of Arab States, on assuming this important position. during the meeting; Ambassador Ali Al-Maliki, Assistant Secretary-General for Economic Affairs of the League of Arab States, expressed his aspiration for fruitful cooperation to support the process of joint Arab action and to work together to achieve a progressive shift for the Arab nation. Pointing out that the communications and information technology sector needs to pump more investments to develop infrastructure and achieve digital transformation, stressing the importance of developing human resources in the field of technology.

The meeting witnessed the adoption of the Arab Strategy for Communication and Information, which is the result of the work of experts from Arab countries in cooperation with the League of Arab States, ESCWA (United Nations Economic and Social Commission for Western Asia), and a number of international organizations. The strategy includes 5 axes: the national, regional and international strategic frameworks (developing comprehensive strategies for digital development) and the second axis is the infrastructure and legal environment (strengthening cooperation between Arab countries to provide and improve communication services and regional digital services, and the development of the structure of Internet networks and the structure of interconnection at the national and regional levels, Activating electronic signature services and electronic transactions at the national and regional level, protecting users' personal data, and enhancing cyber security).

As for the third axis, the digital economy, employment and trade (encouraging investment in information and communication technology sector companies, activating and revitalizing research and development in the field of information and communication technology, monitoring the contribution of the communication and information technology sector to the national economy, promoting the introduction of information and communication technology in the work of the various productive sectors, and promoting exports Goods and services of information and communication technology in the Arab countries, and the expansion of the electronic commerce market).

While the fourth axis is digital transformation and social inclusion policies (providing access at reasonable prices, maximizing the use of information and communication technology in the education and health sector, integrated development of e-government infrastructure and services in the Arab countries, and finally the axis of cultural and media policies (promoting Arab cultural and media content on The Internet, activating the registration of domain names in the Arabic language, and maximizing the benefit of social media while limiting the negative impact that it may cause).

AL TAYER DISCUSSES COOPERATION BETWEEN DEWA AND SAP SE

By : Mohamed Elkholy – Wael Elhosany

HE Saeed Mohammed Al Tayer, MD & CEO of Dubai Electricity and Water Authority (DEWA), received Christian Klein, CEO and member of the Executive Board of SAP SE. The meeting was attended by Marwan Bin Haidar, Executive Vice President of Innovation and The Future at DEWA, and Mohammad bin Sulaiman, CEO of Moro (Data Hub Integrated Solutions).

Al Tayer highlighted DEWA's projects and programmes to anticipate and shape the future in line with the UAE Centennial 2071 to make the UAE the world's leading nation; the UAE Strategy for Artificial Intelligence; and the Dubai 10X initiative, launched by HH Sheikh Mohammed bin Rashid Al Maktoum, Vice President and Prime Minister of the UAE and Ruler of Dubai. The initiative aims

to transform Dubai into a city of the future, putting it 10 years ahead of other global cities.

During the meeting, Al Tayer emphasised the importance of exchanging best global practices and experiences between the two sides. Areas of cooperation include innovation, digital transformation, the Internet of Things, big data analysis, cloud computing, and others. He noted that DEWA supports digital transformation in the UAE and the position of Dubai as a global digital platform. DEWA established Moro, part of Digital DEWA, the digital arm of DEWA, to use innovative solutions and technologies for different government organisations. This supports the National Innovation Strategy, launched by HH Sheikh Mohammed bin Rashid Al Maktoum to make the UAE one of the most innovative nations in the world.

Egypt mulls new law to regulate social media platforms' access to users

By; Mohamed Shawky - Mohamed Elttar

The Egyptian Supreme Council for Media Regulation (SCMR) is devising legislation that requires social media platforms to obtain a license to access mobile phone users in Egypt. The new legislation aims to protect citizens, particularly children, from any dangerous ideas promoted by these platforms. Several senators have called for controls on social media platforms, especially Tiktok, over concerns that they spread violence, extremism, and homosexuality.

Application Deadline Approaches for ASME ISHOW Accelerator

By : Basel Khaled – Nahla Ahmed

The American Society of Mechanical Engineers (ASME) is currently accepting applications from social entrepreneurs focusing on hardware innovations for the 2023 ASME Innovation Showcase (ISHOW). The prestigious global hardware accelerator is open to individuals and organizations taking physical products to market that will have a positive social and/or environmental impact and that improve the quality of life around the world.

Applicants should have an existing prototype and interest in receiving financial/technical support and access to expert networks that can assist in taking their product to market. ASME ISHOW finalists receive product exposure, advice, and technical insights through ISHOW's rigorous review methodology. Finalists will have a chance to earn a share of $200,000 in seed grants, in-kind support, design services, travel stipends, and marketing and business development assets. Eight finalists are chosen for each of three regional events from hundreds of applications received each year. The deadline for applications is February 7 for entrepreneurs in India and the Asia Pacific region seeking consideration for ISHOW India. Finalists for ISHOW India will be invited to present their pitches as part of ASME Innovation Week India, a weeklong program of events for engineering educators, students, and entrepreneurs April 1-4 in Bengaluru.

"We are proud to offer a forum for engineering problem-solving that truly improves lives," said ASME Executive Director/CEO Tom Costabile. "We are continually impressed by the creative talent of ASME ISHOW participants and their passion for helping underserved communities around the world. We look forward to engaging in person with the vibrant engineering community within India when we return to Bengaluru this spring."

Top Three Crypto Gainers in January:

Aptos Value Surged 252%, Lido DAO, and Gala Follow with over 170% Price Jump

By : Rashs Hussein – Nahla Makled

The world`s largest and most expensive crypto has begun 2023 on a positive note, bringing some long-awaited optimism to the market. For the first time in five months, Bitcoin climbed above $22,000 and is up 35% in the last 30 days. However, some other cryptocurrencies have witnessed much bigger growth.

According to data presented by BitcoinCasinos.com, Aptos, Lido DAO, and Gala, the top three crypto gainers, have seen the biggest price growth in January. Here is the list of other cryptocurrencies that also ranked on this list.

According to CoinMarketcap data, twelve cryptocurrencies have seen their values more than double in January, the first positive month after a prolonged crypto winter. Another 18 have seen their prices jump between 55% and 95%, which was just as impressive. However, three cryptos stand out.

Statistics show January was a fantastic month for Aptos, the crypto with the biggest price growth in the last 30 days. Last month, Aptos was traded at $3.59, but his value surged by 252% and hit over $13 this week. The latest price rally pushed its market cap above $2.1bn, up from $472.6 a month ago.

Gala ranked as the second crypto gainer with just as impressive 178% price growth month-over-month. The CoinMarketCap data show the token was traded at $0.051 this week, up from $0.018 in December. Lido DAO closely follows, with a 173% price jump in the last 30 days. Last month, the price of a single LDO coin stood at $1.03, and now it`s over $2.6.

Threshold, Optimism, and Frax Share follow with 171%, 141%, and a 132% growth month-over-month. However, statistics show Decentraland, Solana, Curve DAO Token, BitDAO, Fantom, and Rocket Pool all saw their values more than double in January, ranking on the list of biggest crypto gainers. Unlike these cryptos, some other digital coins have seen their values drop last month. According to CoinMarketCap data, UNUS SED LEO tops the list of crypto losers in January, with nearly a 6% price drop month-over-month, which is still far below the price corrections seen in the crypto market last year. Last month, the utility token used across the iFinex ecosystem was valued at $3.65, but its price has slipped to $3.44. Toncoin, the second on the list of crypto losers, lost around 5% in value in the last 30 days. Huobi Token follows with a 4.65% price drop in the same period.

Travco Group to boost hotel capacity in 2023 with 7 billion EGP in investments,

By : Wael Elhosany – Mohamed Elttar

Travco Group revealed its plan to boost hotel capacity in 2023, with investments amounting to EGP 7 billion.to raise its hotel capacity amid expectations of an increase in tourist arrivals. The company is aiming to increase the number of rooms by 13% to 17k, Chairman Hamed El Chiaty reportedly said. Around 60% of the investment will be self-financed and the remainder will be funded via bank loans. Travco Group currently owns 58 hotels and resorts across the country as well as 22 Nile cruise ships, according to its website. It is the local agent for Germany's TUI Group.

Titch Solutions expects tourism revenues to Egypt to exceed $13.6 billion

By : Amir Taha – Ibrahim Ahmed

Titch Solutions forecast in a recent report that Egypt's tourism revenues will rise to a record 13.6 billion USD this year, up 18% from 2022, while the number of tourists visiting the country will jump 46% to 11.6 mn. Travco is already riding a rebound in the sector achieving a 40% growth in tourist arrivals last year, with significant improvement during the second half of 2022. The growth in tourist arrivals encouraged the company to raise its average hotel rates by 15- 20%

THE ARAB OPEN UNIVERSITY HOSTS THE SOLUTIONS CHALLENGE HACKATHON WITH GOOGLE

By : Bakinam Khaled - Adel Farig

The Arab Open University hosts the Solutions Challenge Hackathon on February 3, 2023, which is organized by the Google Developers Student Club at the Arab Open University, with the full support of Google.

This was stated by Dr. Maged Wafi, Acting Director of the Arab Open University branch in Egypt. He said that The Hackathon is an event that is held to help students learn about the 17 United Nations Sustainable Development Goals and create solutions using Google technology.

Speakers in more than 8 technological fields will participate in the event, talking about Android, the web, security, firebase and more, to help students create realistic and practical projects to help the entire community and countries of the world achieve the goals of sustainable development.

The hackathon will be held for a full 24 hours inside the laboratories of the Arab Open University in Egypt, and valuable prizes will be presented to the best 3 projects, which will be evaluated by a specialized jury.

Nearly 90% of the Pentagon supply chain fails basic cybersecurity requirements

By : Amir Taha – Nally AbdElhamid

The first-ever thorough analysis of the state of cybersecurity of the US defense industrial base (DIB) reveals that nearly 90% of its contractors do not meet the required security standards.

Defense contractors possess sensitive national security information and are being constantly targeted with sophisticated hacking operations led by state-sponsored hackers.

The in-depth analysis of the Pentagon supply chain was commissioned by CyberSheath, a cybersecurity compliance service provider, and was carried out by Merrill Research, a leader in providing custom, multi-methodological research services. Access the State of The Defense Industrial Base Report

The survey questioned 300 US-based DIB contractors via an online survey in July 2022.

The supply chain of the departments in question was evaluated using the Supplier Risk Performance System (SPRS), which is the DoD's single, authorized system to retrieve supplier

security performance information. Contractors who do not possess an SPRS score of 70 or higher are deemed non-compliant with the Defense Federal Acquisition Regulation Supplement (DFARS) criteria.

The DFARS is a set of cybersecurity regulations the DoD imposes on its contractors. The DFARS, which has been in effect since 2017, demands a score of 110 to be considered fully compliant.

Data presented by Atlas VPN shows that a startling 89% of contractors have an SPRS score of less than 70, which means that they do not meet the legally required minimum.

The Samsung Galaxy Store app is susceptible to sneaky app installations and fraud

By : Ali ElDeeb – Mohamed Shawky

Two security vulnerabilities have been identified in the Samsung Galaxy Store application for Android devices that could potentially be exploited by a local attacker to install arbitrary applications or redirect potential victims to fraudulent web pages. The vulnerabilities, designated as CVE-2023-21433 and CVE-2023-21434, were discovered by NCC Group and reported to Samsung in November and December 2022. Samsung has classified these issues as moderately risky and released a fix in version 4.5.49.8, which was distributed earlier this month.

The Samsung Galaxy Store, previously known as Samsung Apps and Galaxy Apps, is a dedicated application store for Android devices manufactured by Samsung. It was first launched in September 2009.

The first vulnerability, CVE-2023-21433, could allow a rogue Android application that is already installed on a Samsung device to install any application available on the Galaxy Store. Samsung has described this issue as an improper access control issue, which has been resolved by implementing proper permissions to prevent unauthorized access. It is important to note that this vulnerability only impacts Samsung devices running Android 12 and earlier versions and does not affect devices running the latest version of Android (version 13).

The second vulnerability, CVE-2023-21434, pertains to an instance of improper input validation that occurs when limiting the list of domains that can be launched as a WebView from within the app. This could enable a malicious actor to bypass the filter and access a domain under their control. According to NCC Group researcher Ken Gannon, "either tapping a malicious hyperlink in Google Chrome or a pre-installed rogue application on a Samsung device can bypass Samsung's URL filter and launch a review to an attacker-controlled domain."

HONOR Rewrites the Rules of All-Rounder Smartphone with the launch of HONOR X9a

By : Bakinam Khaled – Sameh Saeed

The global technology brand HONOR started 2023 by launching one of the most highly anticipated smartphones from X Series, HONOR X9a. The all-new smartphone embodies the pinnacle of innovations and advanced features in its grade at a pocket-friendly price. From the toughest glass display in the market, a long-lasting battery, smooth user experience, to the extremely compact & premium design, HONOR X9a has all the qualities of an all-rounder smartphone.

Starting with screen durability, the HONOR X9a comes with a sturdy screen made of Deeply Reinforced Glass with a thickness of 0.65mm, which is higher than the industry average for smartphone screen thickness which is approximately 0.55mm only. The screen showed an extremely high capability to withstand accidental drops without any cracks or scratches.

The HONOR X9a supports a refresh rate of 120Hz, promising high screen response speeds to deliver an unmatched experience while watching, browsing the web or gaming with less input lag. HONOR X9a also packs a huge 6.74-inch 45-degree AMOLED Curved Display giving users a large amount of space for watching and playing on a wider screen, the display supports a resolution of 2400x1080 pixels, up to 1.07 billion colors and display brightness of up to 800 nits, the HONOR X9a delivers stunning visuals in crisp detail no matter the ambient lighting conditions.

In addition, HONOR X9a offers a safer and more comfortable reading and viewing experience even when spending long hours on the smartphone. The newly launched HONOR X9a comes with a raft of enhanced eye comfort solutions including the industry leading 1920Hz PWM Dimming technology, a TÜV Rheinland certified display and Eye Comfort Mode to alleviate eye strain and fatigue.

HONOR X9a features an ultra-large 5100mAh battery packed in an exceptionally slim and compact body. With this combination, HONOR X9a is considered the thinnest and lightest smartphone to feature a battery larger than 5000mAh so far. Armed with a 5100mAh battery, the HONOR X9a ensures worry-free use for over 2 days on a single charge.

بريطانيا : لصقة ذكية لاكتشاف مرض الزهايمر في دقائق

كتب : محمد شوقى - على الديب

ابتكر علماء بريطانيون لصقة ذكية جديدة يمكنها اكتشاف مرض ألزهايمر في غضون ست دقائق فقط، من خلال الكشف عن المؤشرات الحيوية للمرض في جلد المريض.

صمم باحثون في جامعة سوانسي في المملكة المتحدة الابتكار باستخدام إبر مجهرية تكسر حاجز الجلد بما يكفي لمراقبة المواد الكيميائية، والقيام بذلك بطريقة غير مؤلمة.

تراقب اللصقة، الجلد باستمرار وترسل البيانات إلى جهاز كمبيوتر متصل، مما يسمح للطبيب برؤية النتائج، وإخطار المرضى إذا لزم الأمر. تم تطوير اللصقة التي تتميز بمستشعر له وقت قياس قصير ودقة عالية وحد كشف منخفض، من قبل الدكتور سانجيف شارما، الذي أنشأ أول لصاقة ذكية لـ "كوفيد 19"، وقال شارما إن الجلد هو أكبر عضو في الجسم، يحتوي على سائل يتم ترشيحه من الدم ويحمل المؤشرات الحيوية.

يمكن أخذ عينات من السائل بأدنى حد من التدخل الجراحي، واستخدامه إما للاختبار في نقطة الرعاية أو في الوقت الفعلي باستخدام أجهزة إبرة مجهرية. وصُممت مجموعة الإبر المجهرية التي تحتوي عليها اللصاقة، بأجهزة استشعار عبر الجلد تكشف عن السيتوكين المحفز للالتهابات.

ويعمل العلماء بلا كلل لإيجاد طرق جديدة للكشف المبكر عن مرض الزهايمر، ففي ديسمبر 2022، طور باحثون في جامعة واشنطن اختباراً للدم يكتشف علامات المرض قبل سنوات من ظهور الأعراض.

للاستحواذ على 30 % :
صناديق سيادية خليجية تقترب من صفقة القابضة للفنادق المصرية

كتب : وائل الحسيني - باسل خالد

دخلت مجموعة من الصناديق السيادية الخليجية ومن بينها السيادي السعودي صندوق الاستثمارات العامة في مفاوضات متقدمة مع الحكومة المصرية بشأن الاستحواذ على حصة في أسهم الشركة القابضة للفنادق في مصر.

وتعتزم الحكومة المصرية طرح الحصة لصناديق خليجية ومستثمرين خلال الربع الأول من العام الجاري ويقترب صندوق مصر السيادي من وضع اللمسات الأخيرة على طرح حصة 30% من رأسمال الشركة القابضة، التي تضم 7 فنادق حكومية.

تشمل تلك الفنادق، فندق «ماريوت» القاهرة، «كتاراكت» أسوان، «مينا هاوس» الهرم، «وينتر بالاس» الأقصر، «سيسل» الإسكندرية، «موفنبيك» أسوان، وفندق «ألفنتين» أسوان.

يأتي ذلك بعدما أعلن رئيس الحكومة المصرية مصطفى مدبولي منتصف مايو الماضي، أنه يجري العمل على دمج 7 فنادق حكومية تحت مظلّة شركة واحدة تمهيداً لطرحها بالبورصة أو على مستثمرين، وكذلك دمج أكبر 7 موانئ تحت كيان واحد تمهيداً لطرحها أيضاً.

وتستهدف الحكومة المصرية طرح بعض الأصول الحكومية أمام القطاع الخاص للاستحواذ على نسب منها، وتُقدر الحكومة قيمة هذه الأصول بنحو 40 مليار دولار، يتم طرحها على مدار 4 سنوات بمتوسط 10 مليارات كل عام وتسعى مصر لتعزيز مشاركة القطاع الخاص لتسريع وتيرة النمو الاقتصادي، عبر طرح شركات حكومية في البورصة، ومن خلال الشراكة المباشرة في المشاريع والشركات القابضة مع مستثمرين رئيسيين.

تشهد الأشهر القليلة الماضية فورة كبيرة من الاستثمارات الخليجية في السوق المصري خاصة بعد تحرير أسعار الصرف في مارس 2022.

أهم التغيرات فى المتوقع فى «ايفون 15»

كتب : رشا حسين – محمد العطار

رغم أننا لا نزال على بعد 9 أشهر من الكشف عن سلسلة هواتف آيفون 15، لكن الشائعات والتسريبات بدأت الظهور حول شكل ومزايا السلسلة، وفي هذا الإطار، نشر المسرب SHRIMPAPPLEPRO سلسلة من الشائعات حول هواتف آبل المقبلة. وتتركز الشائعات على شاشة آيفون 15، واقترح SHRIMPAPPLEPRO لأول مرة في نوفمبر (تشرين الثاني) أن التصميم الخلفي المربّع لجهاز آيفون سيتم استبداله بحواف منحنية. وقد قدم التسريب من التفاصيل حول تصميم وشاشة آيفون 15. ويدعي SHRIMP أن خط آيفون 15 سيأتي بنفس أحجام سلسلة آيفون 14، مما يعني أننا سنرى نموذجين قياسيين بشاشتين 6.1 بوصة و6.7 بوصة، وطرازين متقدمين بشاشات 6.1 بوصة و6.7 بوصة . ويقول SHRIMP إن المتغيرات المتميزة، والتي يُزعم أنها ستعرف باسم آيفون 15 برو وآيفون 15 ألترا، سيكون لها حواف أرق من نظيراتها عام 2022. ويضيف أن جميع الطرز سيكون لها حواف منحنية وشاشات مسطحة. كما أن جميع الطرز ستحتوي على قطع DYNAMIC ISLAND الحصرية حالياً لطرازات برو. وستستمر الهواتف في استخدام زجاج CERAMIC SHIELD للحماية. ويحتفظ آيفون 15 بنفس كاميرا الصور الشخصية.

لاسليكا : امكانية استعمال ذراع التحكم جوجل STADIA مع الأجهزة الأخرى

كتب باكينام خالد - : أمير طه

كشفت مؤخرا شركة جوجل عن إيقاف خدمة بث ألعاب الفيديو « STADIA «ومع ذلك يمكن للمستخدم مواصلة استعمال ذراع التحكم مع الأجهزة الأخرى عن طريق كابل USB؛ حيث يتم تحديث البرامج الثابتة «الفيرموير» لاسلكياً عبر تقنية البلوتوث. وفيما يلي نظرة سريعة على الخطوات اللازمة لذلك « الشحن والتوصيل «في البداية يتعين على المستخدم شحن البطارية بنسبة 10% على الأقل، وبعد ذلك توصيل ذراع التحكم بالحاسوب عن طريق كابل USB.

« بدء التحديث « في هذه الخطوة يجب على المستخدم فتح متصفح غوغل كروم أو مايكروسوفت EDGE واستدعاء صفحة التحديث، وتحديد الخيار «التبديل إلى وضع البلوتوث»، وعندئذ يتعين على المستخدم قبول الشروط وبدء عملية التحديث.

« إلغاء قفل وحدة التحكم « بمجرد تعرف الحاسوب على ذراع التحكم، فإنه يجب تحديده وتفعيله عن طريق زر «الاتصال»، وفي هذه المرحلة يتطلب الأمر بعض التركيز والدقة.

لإلغاء قفل ذراع التحكم يجب خلع كابل USB، ثم تركيبه مرة أخرى مع استمرار الضغط على الزر ثلاثي النقاط، وفي الخطوة التالية يجب الضغط المتزامن على الزر ثلاثي النقاط وزر المساعد والزرين Y و A. بعد انتهاء عملية تنزيل البرامج الثابتة (الفيرموير) الجديدة يجب تثبيتها، وذلك من خلال تحديد ذراع التحكم، الذي تم التعرف عليه مسبقا، والذي يعرف باسم " USB-COMPOSITE DEVICE" وبعد انتهاء عملية تثبيت البرامج فإنه يمكن اقتران ذراع التحكم مع الكثير من الحواسيب والهواتف الذكية والحواسيب اللوحية. ونشرت شركة جوجل قائمة بالأجهزة المتوافقة مع ذراع التحكم على صفحة الدعم الخاصة بها.

نبضات

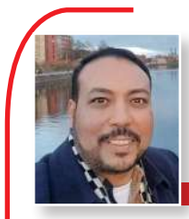

بقلم:
خالد حسن
khaled@alamrakamy.com

خدمات المدفوعات الإلكترونية .. والتطوير المستمر

نعلم جميعا أن المستقبل سيشهد تحولا جذريا إلى المجتمع اللا نقدي وأن الاتجاه العالمي هو تحفيز استخدام الوسائل والقنوات الإلكترونية في عمليات الدفع وقريبا جدا ربما لن نضطر إلى الذهاب لأي جهة حكومية لسداد أي مستحقات مالية حيث منذ قرر وزير المالية ، في مايو الماضي ، تم إلزام المواطنين بسداد رسوم الحصول علي جميع الخدمات الحكومية وكل المستحقات الحكومية بما فيها الضرائب والرسوم الجمركية باستخدام إحدى وسائل الدفع الإلكترونية وذلك تنفيذا لقرارات المجلس القومي للمدفوعات الخاصة بالتحول إلي مجتمع رقمي وتحقيق الشمول المالي .

وللأسف، وحتى وقتنا هذا ، ما زال هناك قطاع كبير من المواطنين المصريين الذين يرفضون التعامل مع الجهاز المصرفى وليس لديهم أي حسابات بنكية وبصرف النظر عن السبب « نقص الوعي أو خوف أو عدم القرب الجغرافي أو الثقافة الدينية .. الخ « الا أنه حان الوقت ونحن نتحدث عن أهمية مضاغفة التحرك سريعا نحو الاقتصاد الرقمي فإنه لابد من تقديم نوعية جديدة من الحوافز لكسر الهواجس لعزوف هؤلاء عن التعامل باليات الدفع الالكتروني .

وبالطبع تعد بطاقات الائتمان بكل صورها « ممعنطة – الذكية « بمثابة الشرط الضروري لتحقيق مفهوم مجتمع الاقتصاد الرقمي لكونها آلية الدفع الإلكتروني المقبولة حتى الآن من كل الجهات ومؤسسات الأعمال التي تعلن عن تقديم الخدمات الإلكترونية عبر الإنترنت بجانب كروت الدفع المقدم والدفع عند الاستلام .

إلا أننا بالنظر إلى أرض الواقع فإن هناك العديد من التحديدات التي تواجه استخدام بطاقات الائتمان في دفع قيمة اى خدمة حكومية إذ إن أى خطا لا يضمن ان يقوم المواطن باسترداد ما قام بدفعه إلكترونيا ومؤخرا حاولت استخراج شهادة بيانات المخالفات الخاصة بسيارتي من خلال الموقع الإلكتروني لمخالفات المرور وبعد إتمام كل البيانات والخطوات وتقديم التظلمات ، والتي بالطبع لم يتم قبولها ولكن تم تحصيل 50 جنيها لكل تظلم على أي مخالفة ، وهو نوع من الابتزاز غير المقبول بالطبع فما معنى أنني أتظلم من مخالفة مرورية لم أرتكبها فتقوم بمعاقبتي بفرض رسوم إضافية جديدة وهنا حكى لي صديق بأنه لم يكن يعرف قيمة التظلم ، لأنه غير مكتوب ولكنه عرفها بعد القيام بتقديم التظلم أون لاين ، اذ تقدم بتظلم من مخالفتين بقيمة 20 جنيها لكل منها وفؤجىء بزيادة قيمة المخالفات ألى 140 جنيها نتيجة رسوم التظلم المبالغ فيها 50 جنيها لكل مخالفة وهى نتيجة استخدامك لخدمات التظلم إلكترونيا !

نعود الى تجربتي الشخصية فبعد إتمام لكل الإجراءات سلمت أمري إلى الله وقررت الدفع وقمت بوضع بطاقة الائتمان وأخترت الاستلام من خلال هيئة البريد وأنتظرت الحصول على إصدار الكود الذي يؤكد استلام لشهادة بيانات المخالفات ولكن للأسف فؤجئت بالسيستم يصدر له عبارة " طلب مرفوض " ولابد من الذهاب الى وحدة المرور التابع لها وبدون الدخول في التفاصيل والاتصالات لمعرفة السبب قمت في النهاية بالذهاب لوحدة المرور لدفع قيمة المخالفات المرورية فاكد لي الموظف المختص أنه غير ممكن لأن هناك طلبا بالفعل مقدم على الانترنت ولابد من الغائه وعبثا حاولت أشرح للموظف أن الطلب لم يتم قبوله ولم يتم إرسال الكود الخاص باستلامي للشهادة وبالطبع لم يشفع لى أى شىء وأصر الموظف على موقفه وأن هناك طلبا الكترونيا ولا يمكن التعامل إلا قيامي بإلغائه .

وفى هذه الحالات يجب أن تذهب الى موظف اكبر وبالفعل ذهبت الى وكيل النيابة والذي قام مشكورا بالاتصال بالدعم الفني الخاص بالموقع وإلغاء الطب الالكترونى الخاص بى الا انه اكد أن الاموال التى قمت بدفعها ، باستخدام بطاقة الائتمان الخاصة بي ، لا يكن إستردادها سواء مخالفات او رسوم التوصيل الخاصة بهيئة البريد المصري ..ليه !! لماذا مش ده فلوسى وانا لم أحصل على الخدمة نتيجة خلل ما فى النظام وليس ذنبي .

وبالطبع عليك الاختبار أما استعواض ربنا فى فلوسك حتى تحصل على الشهادة وتخلص نفسك أو القيام بجولة جديدة على مكاتب وحدة المرور وهيئة البريد للتاكيد أنك لم تستكل الطلب الالكترونى الخاص باستلام شهادة بيانات المرور وبالطبع حرصا على وقتك ومجهودك وعقلك فإنك تختار الحل الاول وتستعوض ربنا فى الفلوس !

فى الحقيقة لا أعرف كيف يمكن لاى جهة، حكومة او خاصة، ان تقوم بالحصول على اموال بدون ان تقدم خدماتها للمواطن ولماذا يقوم النظام بخصوم الاموال من البطاقة الائتمانية قبل التأكد من ان الطلب سليم وأنه سيتم تقديم الخدمة للمواطن ولا يخفي له مفاجأة بعد أن يقوم بوضع بطاقة الائتمان واختيار الدفع اون لاين الاغرب لماذا لا تقوم هذه الجهة عندما تتأكد بان المواطن لم يحصل على الخدمة برد امواله له على نفس الفيزا .

الأمر الأغرب انني تلقيت رسالة من " هيئة البريد المصرى" ، بعد يوم من حصول على شهادة بيانات المخالفات من وحدة المرور ، أن طلبي مع المندوب وفى الطريق للتسليم خلال 48 ساعة ويطلب منى تاكيد النواجد بالعنوان المرفق مع الطلب ..لا ياراااجل بجد والله وطبعا منذ اكثر من اسبوعين لا حس ولاخبر ويبدو ان مندوب هيئة البريد تائه حتى الان ولم يستطيع الوصول الى عنوانى ! ولم تقوم ايضا الهيئة برد قيمة خدمة التوصيل ، لحسابى ، والتى لم أحصل عليها بالفعل ليس بسبب ولكن لان النظام قرر رفض طلبي لسبب مجهول ,

فى النهاية لا أقصد من سرد هذه التحديدات الى التقليل من أهمية الانجاز الذى تم فى اطلاق الكثير من الخدمات الحكومية والالكترونية وخدمات الدفع الالكترونى ولكن علينا الاستمرار فى تحسين هذه الخدمات ومعالجة ما يظهر بها من خلل او عيوب فى المنظومة الالكترونية عند التطبيق اذ من الخطأ ان تكتفى بمجرد اطلاق الخدمة دون مراجعتها بصورة دورية لتحسينها وتطويرها خاصة وأن غالبية الخدمات الالكترونية بات لها تكلفة وتكلفة كبيرة ايضا ولم تعد مجانية وكأن الحكومة تقوم بتحصيل تكلفة تقديم هذه الخدمة من المواطنين ، بغض النظر عن كونها دورها الأساسي ، بل وتريد ان تحقق أرباح من تقديم هذه الخدمة الالكترونية ... ولكن ماذا عن القيمة المضافة الحقيقة التى يمكن للمواطن الحصول عليها ؟ وماذا عن مساعدة المواطنين « العملاء « في الحصول على ما يرغبون به من خدمة بالسرعة والكفاءة التي يأملونها من التحول الرقمي؟

بسبب لعبة فيديو :
طفل في العاشرة يرتكب جريمة قتل

كتب : محمد العطار - باسل خالد

قتل طفل في العاشرة طفلاً آخر يبلغ 11 سنة في المكسيك، بعدما أطلق النار عليه لأنه فاز في إحدى ألعاب الفيديو، على ما أفادت وسائل إعلام مكسيكية الأربعاء.

وأطلق الطفل النار على الضحية من مسدس أحضره من منزل عائلته في إحدى المناطق الفقيرة في ولاية فيراكروث. وكان الطفلان يلعبان بجهاز لألعاب الفيديو في متجر متخصص بمنطقة لا بيرلا. ونقلت صحيفة «ريفورما» اليومية عن والدة الضحية قولها خلال جنازة ابنها الثلاثاء: «لا أريد سوى شيء واحد فقط، وهو مساعدتي لتحقيق العدالة، لأنّ ابني مات بسبب خطأ اقترفه والدا الطفل الذي قتل ابني".

وأشارت إلى أن والدَي الجاني يتحملان مسؤولية ما حصل لأنهما كانا يتركان «مسدساً على الطاولة» في منزلهما. وفرّ الجاني وعائلته. وعلّق حاكم ولاية فيراكروث كويتلاواك غارسيا على الجريمة بالقول: «من المحزن أن يكون السلاح مُتاحاً للأطفال، مؤكداً ضرورة تحديد المسؤوليات» في ما حصل.

ونقلت وسائل إعلام مكسيكية عن خبراء تأكيدهم أن الجاني هو ضحية للعنف في عدد من مناطق هذا البلد الذي شهد 30968 جريمة قتل خلال عام 2022 (بانخفاض 7.1% عن العام الماضي).

نظارات واقع معزز للعلاج النفسي للمسنين

كتب : نهله أحمد – سماح ستعيد

تسعى شركات تكنولوجية ناشئة لابتكار خدمات تفي باحتياجات كبار السن خاصة أن أعداد المسنين في ازدياد حيث كشفت شركة « ريند إيفر» عن إطلاقها تقنية الواقع المعزز من أجل مساعدة المسنين على الشعور بوحدة أقل، والآن لديها 600 ألف مستخدم وتم تصميم التطبيق كغرفة معيشة افتراضية حيث يمكن للعائلات «الالتقاء» وإلقاء نظرة على الصور وممارسة الألعاب ومشاهدة الأفلام أو التحدث معا.

وقال مسؤولو الشركة أن التحارب الافتراضية يمكن أن تظهر نتائج إيجابية هائلة، خاصة بالنسبة للأشخاص المعزولين اجتماعيا.

ويؤكد الخبراء أن بعض شركات التكنولوجيا تسعى للالتقاء مع احتياجات كبار السن من خلال تغيير طريقة تصميم أجهزتها وسط مقاومة الكثير من كبار السن للتكنولوجيا وعدم معرفتهم كيفية استخدامها.

ويعتقد الخبراء أن التكنولوجيا الآن جزءا لا يتجزأ من كيفية تفاعلنا مع بعضنا البعض، ولا يمكن أن يتم تحييد المسنين عنها خصوصا أن هذه الفئة السكانية تتطور بشكل كبير وإن لم تساير التكنولوجيا فستكون في عزلة أكبر.

برنامج يساعدك على تجنب أخطأك فى مقابلات العمل

كتب : باكينام خالد - رشا حسين

أذا كنت مقبل على إجراء مقابلة عمل « INTERVIEW « مع احدى الشركات وتريد ان تتعرف على كيفة اجراء مثل هذه المقابلات كشسفت شركة» جوجل « العالمية للتكنولوجيا عن اطلاق موقع جيد ممكن تمارس الـ « INTERVIEW « سواء بالكتابة او الصوت فى المجالات التالية « » ، « IT SUPPORT » ، « ECOMMERCE » ، « DATA ANALYTICS » ، « PROJECT MANAGEMENT » و « UX DESIGN " .

وسيقوم الموقع بتحليل اجاباتك ويخبرك ايه اللى ناقص فى اجاباتك ويمكنك معرفة المزيد من خلال الرابط التالي

/HTTPS://GROW.GOOGLE/CERTIFICATES/INTERVIEW-WARMUP

مع تراجع راس المال المغامر في الاستثمار : شركات أفريقيا الناشئة تتحدى نقص التمويل بالاستدانة

كتب : نهله مقلد – سماح سعيد

تضاعفت الديون التي جمعتها الشركات الناشئة الأفريقية العام الماضي، مع توقعات باستمرار نمو معدلات الاستدانة، إذ يجعل التباطؤ الاقتصادي جولات تمويل رأس المال أكثر تكلفة وغير مستدامة على المدى الطويل حيث جمعت شركات القارة الافريقية 1.55 مليار دولار عبر 71 صفقة ديون في 2022، ما يوحي بأن الديون باتت مصدراً بديلاً قوياً لرأس المال بالنسبة لشركات التكنولوجيا الناشئة الأفريقية، حسبما قالت شركة رأس المال المغامر «بارتك بارتنرز" (PARTECH PARTNERS) في تقرير.

قالت الشركة الواقعة في باريس إن هذه الزيادة ساعدت قطاع التكنولوجيا الأفريقي على أن يصبح واحداً من أسواق رأس المال المغامر القليلة، إن لم يكن الوحيد، الذي يسجل نمواً صافياً في التمويل في 2022.

نما تمويل رأس المال المغامر بنسبة 8% إلى 6.5 مليار دولار في أفريقيا بينما هبط عالمياً بنسبة 35% العام الماضي، وفق المسح السنوي الذي تجريه الشركة لشركات ناشئة تتركز أغلب أعمالها في القارة أو تأتي الحصة الأكبر من إيراداتها منها.

أظهرت بيانات شركة برايتر بريدجز" (BRITER BRIDGES)، أن الشركات الناشئة الأفريقية جمعت مبلغاً قياسياً العام الماضي بلغ 5.3 مليار دولار حيث قادت المخاوف من ركود عالمي وتباطؤ المبيعات إلى موجة بيع في أكبر الشركات التكنولوجيا العالمية، ما دفع بعضها مثل «جوجل»، المملوكة لـ«ألفابت إنك»، و«أمازون دوت كوم»، إلى خفض الوظائف. تسبب تراجع النشاط الاقتصادي في تردد شركات الملكية الخاصة ورأس المال المغامر في الاستثمار، ما رفع بدوره تكلفة رأس المال وأجبر الشركات الناشئة على البحث عن تمويل بديل كينيا جذبت ديوناً أكثر من أي دولة أفريقية أخرى، مستحوذة على 40% تقريباً من إجمالي المبلغ المجمّع من 15 صفقة، أما نيجيريا فقد استقبلت أغلب تمويلات زيادة رأس المال بقيمة 1.2 مليار دولار عبر 189 جولة تمويل، وفي ذلك انخفاض نسبته 36% عن العام السابق، وفق التقرير.

باستثمارات 1.1 مليار دولار:
ناسا وبوينج تطوران طائرة جديدة توفر 30 % من الوقود

كتب : نهله مقلد - أمير طه

تعمل إدارة الطيران والفضاء الأميركية (ناسا) مع شركة «بوينج» المتخصصة في صناعة الطائرات، على تصميم جديد لطائرة «أكثر صداقة مع البيئة « حيث ويعتمد التصميم الجديد الذي كشفت عنه «ناسا» على أجنحة طويلة ورفيعة مثبتة بواسطة دعامات قُطرية تربطها بالطائرة، مما يؤدي إلى مقاومة أقل من الهواء واستهلاكا أقل للوقود.

ويمكن أن يقلل التصميم من استهلاك الوقود، وبالتالي الانبعاثات، بنسبة تصل إلى 30 %، مقارنة بالطائرات الأكثر كفاءة اليوم، وفقا « « ناسا « من جهته قال بيل نيسلون مدير ناسا: «منذ البداية، ناسا معكم عندما تطيرون في الفضاء. ناسا لديها الشجاعة لكي تطير أبعد وأسرع وأعلى. وأثناء عمل ذلك، تجعل ناسا الطيران أكثر استدامة ويمكن الاعتماد عليه. إنه جزء من تكويننا الأساسي".

أضاف هدفنا هو أن تنتج وتختبر هذه الشراكة نموذجاً واسع النطاق سيساعد في جعل شركات الطيران التجاري في المستقبل أكفأ في استهلاك الوقود، ويفيد البيئة وصناعة الطيران التجاري والركاب في جميع أنحاء العالم".

ووفق اتفاق الشراكة ستستثمر ناسا على مدى 7 سنوات 425 مليون دولار لإنتاج واختبار نموذج كامل للطائرة، في حين ستسهم بوينغ وشركاؤها بباقي تمويل المشروع المقدر بنحو 725 مليون دولار. وأشارت ناسا إلى أن الطائرات ذات الممر الواحد تمثل حالياً حوالي نصف الانبعاثات الكربونية الصادرة عن صناعة الطيران ككل.

« أبل» تستهدف زيادة التصنيع بالهند إلى 25 % من إنتاجها عالمياً

كتب : عادل فريج – ابراهيم احمد

تتطلع شركة " أبل" إلى زيادة التصنيع في الهند ليصل إلى نحو 25% من إجمالي حجم إنتاجها عالمياً، حسبما قال أحد كبار المسؤولين الحكوميين في البلاد، في وقت تسعى عملاقة التكنولوجيا الأميركية إلى تنويع الإنتاج خارج نطاق مركزها الصناعي الرئيسي في الصين .

قال بيوش جويال وزير التجارة والصناعة الهندي خلال فعالية عامة أمس الإثنين: «إن أبل تُشغّل بالفعل نحو 7%-5% من قدرتها التصنيعية في الهند. إذا لم أكن مخطئاً، فالشركة تستهدف زيادة إنتاجها إلى 25% في البلاد".

تقدمت الشركات التايوانية الرئيسية الثلاثة الموردة لـ«أبل» وهي فوكسكون تكنولوجي جروب " FOXCONN TECHNOLOGY) GROUP) و«بيغاترون" (PEGATRON) و«ويسترون" (WISTRON CORP) - بطلب للحصول على حوافز مالية، وحصلت عليها بالفعل بهدف زيادة إنتاج وتصدير الهواتف الذكية انطلاقاً من الهند.

بموجب هذه الخطة، التزمت الشركات بأن يصل إنتاج 20% من «أيفون» في الهند بحلول نهاية مارس 2026، حسبما ذكرت «بلومبرغ بيزنس ويك» الشهر الماضي. لم تردّ شركة «أبل» فوراً على طلب للتعليق.

بعد سنوات من نجاح التصنيع في الصين، بدأت «أبل» في التنويع، وسط التوترات المتزايدة بين الولايات المتحدة والصين، فضلاً عن سياسات الحزب الشيوعي التي أعاقت الإنتاج.

في 2022، أدت عمليات إغلاق مصنع «أيفون» الرئيسي التابع لشركة «فوكسكون» في مدينة تشنغتشو إلى اندلاع احتجاجات من قبل العمال، ما اضطر الشركة إلى خفض تقديرات الإنتاج.